稗官野史

情鎖連環記（六）

之四人者，各有其所愛。西倚蛾子愛藕村大郎，藕村大郎愛青嬌月子。青嬌月子愛喬木次郎。喬木次郎愛西倚蛾子。成一連環戀愛之形。然是好看。而四人之所愛，僅得一方面之用情。西倚蛾子之愛，專注於藕村大郎。而藕村大郎之愛，不在蛾子而在青嬌，藕村大郎之愛。專注於青嬌。而青嬌之愛。不在藕村而在喬木。青嬌月子之愛，專注於喬木。而喬木次郎之愛。不在青嬌而在西倚蛾子。喬木次郎之愛，專注於西倚蛾子。而西倚蛾子之意。不在喬木而在藕村。四人之所愛。竟無一表同情而答其所愛者。亦成一連環形。兩男兩女。互為單純之戀愛。各不為謀。以至偏枯成病。苟四人者。知單思之無益，能變易其用情。一轉移間，以藕村愛西倚。以喬木愛青嬌。結為美滿姻緣。成其有情眷屬。豈不甚善。無如情天莫補。好月難圓。而此四人者。遂因此愛情不能達其目的。而以加以按語。謂予為關帝廳人物。考庭哭帥之舉。歟。然予亦不辭也。考關帝廳人物之稱呼。求之正史無載。野史亦無載。聞俗人有說。謂關帝廳人物者。乃乞丐之流。棲身無所。夜宿于關帝廟內。故以此稱之云。嘻嘻。乙公。爾知關帝是何人歟。其人忠義生忠義。乃誅亂臣賊子最妙手者。蜀漢解縣人。姓關。名羽。字雲長。曾與劉備張飛結為異姓骨肉。劉備取西川。將荊州托關羽守。吳呂蒙用計暗襲。被害歸神。後世追謚為壯繆侯。宋崇寧中。封崇惠公。旋加封武安王。明萬曆中。封為協天護國忠義大帝。民國二年。與岳飛合祀于武廟。此關帝一生軼事。留傳至今之威名也。能為關帝廳人物。與關帝為伴者。必是正義之人。怪不得爾聞關帝廳人物。此消息。噤若寒蟬。面不敢出聲矣。于妖巢土庫內七人。及至本月四日。足見爾胆小如鼷。呈一個無膽再知。喂、乙公。爾是作鄉君平之文為。喜也。其文之是。為于冀十。試問。爾乙公自無本領。假于一廳君平。借明欲效中何等奏。

文壇佈陣之鼓角聲

（觀海）

乙公勢兇似虎。膽小如鼷。被燃犀君。揭破其懸黨旂于僑立學校內之黑幕。他則搶爛塊面。頂住個架。做一篇沒來由文章以塞責。又被燃犀君攻擊之。及知燃犀君入埠。不暇與他駁論。由是喜出望外。即假冒鉄血少年名字。連嘔十六天臭皺魚汁。於報帝。是以激動公憤。各中立僑胞。投函着僕出馬。僕于是俯順輿情。于上月廿八日。執董狐之筆鑱。佈陣于本報文壇之上。盡痛攻之力以對敵。由是乙公聞此消息。噤若寒蟬。忍氣吞聲。暫于妖巢土庫內七人。及至本月四日。見妖報刊有舍路鄭君平名字。著論一篇。題目為。異哉所謂重婚再嫁問題者。大意謂宋慶齡與陳友仁結婚。正合新社會文明。廢族制度。謂予昧于時而曾泥于人云。乙公得說。與陳獨秀同。爾乙公自無本領。假于一廳君平。借明欲效中何等奏。此一篇。是文章。以為可代其遮醜。並加以按語。謂予為關帝廳人物。考庭哭帥之舉。歟。然予亦不辭也。考鄭君平之文。失于公理。予則以理勝之。其文之牽強。如拉葡過牆之苦澀。則文才又勝之。爾尚敢妄加按語。得罪于關帝廳人物。關帝廳有皷。有角。有鋼刀。考其鋼刀重八拾斤。予年紀老邁。無力舉起。予是左手擂鼓。右手執角以吹。登上文壇。與爾比吓筆鑱可乎。待予唱起筆鑱歌。爾宜諦聽。　未完

海外珍聞

留聲機之新發明

▲一長片每次能轉四十分鐘

▲利用此片可使聲者讀文學

倫敦特訊云。近有馬可尼公司嘉德大尉發明一種留聲機片。能一次旋轉四十分鐘。無須換片。嘉氏此項發明。專為聲者利用留聲機片讀書或研究文學。其法在將各項文學書籍放入此項長片內。則六七機片。即能滿載普通書籍一本。然後將大宗機片存於各公共圖書館內。則各地聲者隨時可到公共圖書館內。研究文學。按普通留聲機片最長者能旋轉十二分鐘。為前發明留聲機人艾迪生氏所製。但嘉氏所發明者計

兄弟爭妻

崑山文公子。讀書滬上。遇同鄉同校之王某。結不解緣。乃許終身焉。未幾又鍾情于某之弟。遂秘與結婚。未使兄知。婚日其兄輾轉偵知。乃俟新婦進門。強欲與己結婚。喧奪終宵。由族長出為調解。卒判歸弟有。兄始悻悻而去。

趣緻新聞

風雅遺韻

讀馬湘君贈龔貞信石詩因次其韻藉此寄意　（鄭漢持）

新詩投報句清幽。積學贍才邁俗流。
玉石他山攻錯賴。締交良友幾生修。

其二

天涯萬里有知音。情比桃花潭水深。
鰍生聊亦步高吟。

（梁佳木）

天高露冷鳥飛還。
月朗漁歌淺水間。
身為殉。亦可悲矣。　（未完）

滑稽新編

文壇佈陣之鼓角聲

（觀海）

乙公勢兇似虎。膽小如鼷。被燃犀君。揭破其懸黨旂于僑立學校內之黑幕。他則搶爛塊面。頂住個架。做一篇沒來由文章以塞責。又被燃犀君攻擊之。及知燃犀君入埠。不暇與他駁論。由是喜出望外。即假冒鉄血少年名字。連嘔十六天臭皺魚汁。於報帝。是以激動公憤。各中立僑胞。投函着僕出馬。僕于是俯順輿情。于上月廿八日。執董狐之筆鑱。佈陣于本報文壇之上。盡痛攻之力以對敵。由是乙公聞此消息。噤若寒蟬。忍氣吞聲。暫于妖巢土庫內七人。及至本月四日。見妖報刊有舍路鄭君平名字。著論一篇。題目為。異哉所謂重婚再嫁問題者。大意謂宋慶齡與陳友仁結婚。正合新社會文明。廢族制度。謂予昧于時而曾泥于人云。乙公得說。與陳獨秀同。爾乙公自無本領。假于一廳君平。借明欲效中何等奏。此一篇。是文章。以為可代其遮醜。並加以按語。謂予為關帝廳人物。考庭哭帥之舉。歟。然予亦不辭也。考鄭君平之文。失于公理。予則以理勝之。其文之牽強。如拉葡過牆之苦澀。則文才又勝之。爾尚敢妄加按語。得罪于關帝廳人物。關帝廳有皷。有角。有鋼刀。考其鋼刀重八拾斤。予年紀老邁。無力舉起。予是左手擂鼓。右手執角以吹。登上文壇。與爾比吓筆鑱可乎。待予唱起筆鑱歌。爾宜諦聽。　未完

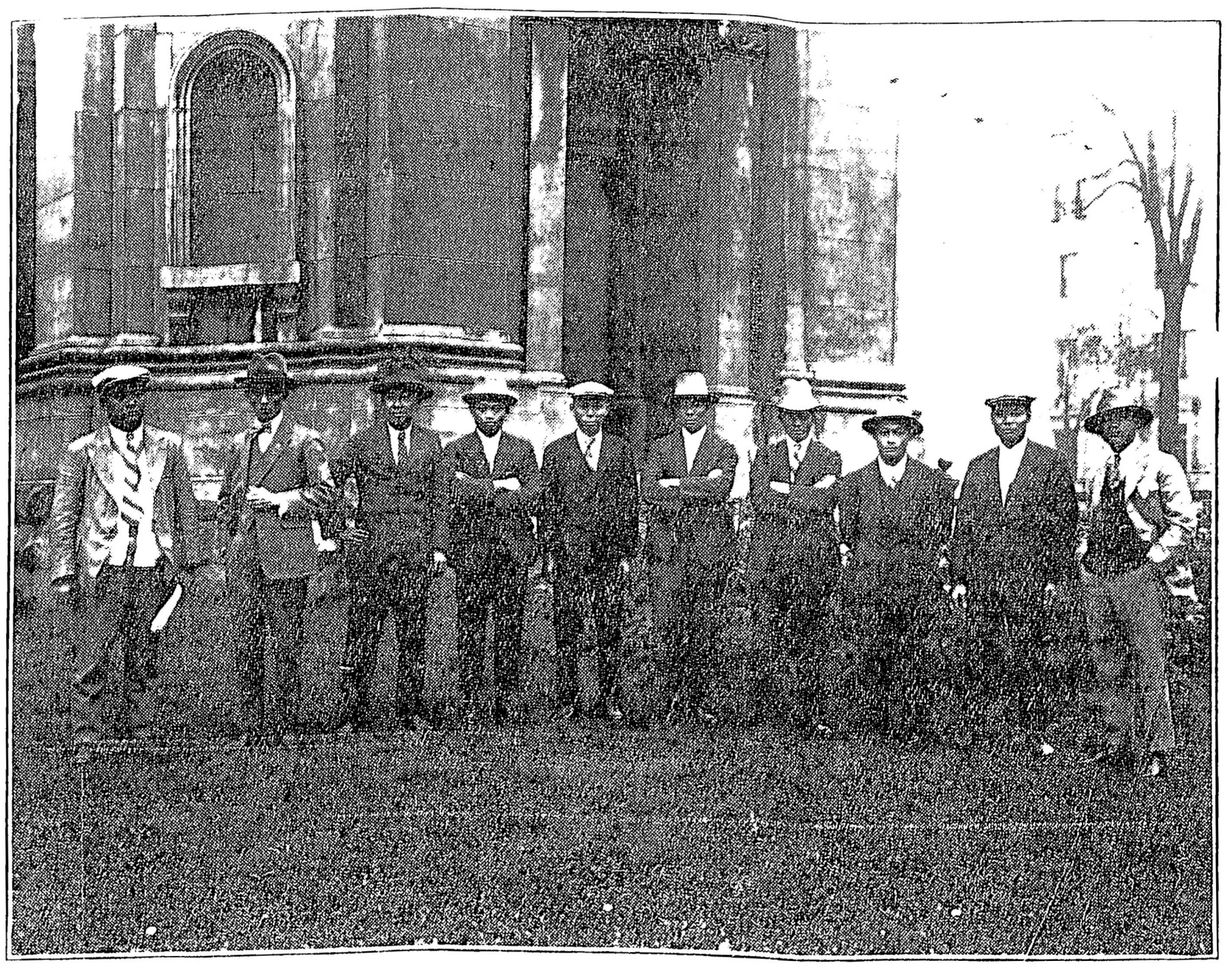

Canadian National Railway

▼◎▲雲埠致公堂啟事

敬者本堂現年職員任期將滿遵章另行選舉職員繼任勸辦堂務事宜茲擇于拾二月四號為初選期至拾八號複選期仰各會員照知屆期蒞會選舉此盼

啟事一一

前月域埠致公總堂發出林黃兩先生捐助舟費之緣簿求各埠支堂社長仲樂助茲尚有未繳回者望各埠堂社不拘多寡樂助即將緣簿繳回以清手續為盼

▲云寧致公堂鳴謝助香油名列

黃八五元　關強三元
周基一元五　李永根二元五

American Mail Line

美國郵船公司船期每逢十四天壹次由美國舍路及域多利埠開往遠東行程十九天到港最為快捷并有女客大艙位雅潔寬敞伙食饒豐常有鮮菜鮮魚鷄鴨供食電燈水厠俱備回國僑梓光顧無任歡迎

總統加蘭十月廿五開行
總統勿地愼十二月廿七號開行
總統昃愼十一月廿一開行
總統婆頃利十三月五號開行
總統林肯十二月廿四開行

華客務代理
溫哥華埠卡路街五二五號　永祥源號
溫哥華埠佐珠街三二九號　乾豐號
域多利埠非士加街五三二號　馬達先生
舍路埠頃街六六〇號　馬登先生
舍路埠頃街七二壹號　廣德公司

W. M. Allan G. A
909, Government St.
Victoria, B. C.

American Mail Line
4th. Ave. At University
Seattle, Wash.

C. H. Robert Dollar Co. Agt
Board of Trade Bldg.
Vancouver, B.C.

Mar Art
533 Fisgard St
Victoria, B. C.

▲▲金山大埠醫生江天寶暨西氏合併啟事

鄙人向在大埠都板街九百〇四號開創竺西氏藥房歷有廿餘載自製各種膏丹丸散其功用神効久蒙僑界嘉許自存心濟世生民以來敢不竭所學以從之今者鄙人年已邁矣精神雖健惟近來生意比前倍增工作忙碌兼顧不遑因特約本埠著名醫生江天寶先生相與共事且江醫生向在埠中出所學以濟世亦歷有年矣僑界受其德澤者何可恒河沙數原以江醫生之醫術精深盡得祖傳四代之秘訣使然耳今得其共事鄙人固私心竊喜而僑胞客旅他鄉得良醫以衛護亦與有幸焉當此環境為適應羣衆須要起見特與江醫生於出就診治內外方脈之外兼親自監各種膏丹丸散以應僑界之須求自信各種丸散揀選各藥之精華竭盡歷年之經驗以配製之而副顧客之美意當此共事伊始特刊數言以為我親愛之男女僑胞先告也倘蒙賜顧額外歡迎外埠僑胞未便就診者懇可將病狀詳細函知則可按症發藥小心配製且價廉物美僑胞惠顧幸祈留意焉

現聘本埠著名醫生

江天寶醫生大小內外方脈
醫生竺西氏謹啟

◎秦茸五鞭壯陽丸　每面壹員六
◎秦茸四鞭補腎丸　每面壹員八
◎海狗鞭止遺精丸　每面壹員八
◎四鞭固本衛生丸　每盒壹員一
◎男子夜夢遺精丸　每面壹員五
◎秦茸武義大補丸　每面壹員四
◎補腦安心寧睡丸　每面壹員五
◎芎陽救血吐血丸　每面壹員四
◎治小腸痛氣痛丸　每面壹員二
◎接骨止痛牛黃散　每罐壹員六
◎消腎止大便血丸　每面壹員四
◎男女頭風止痛丸　每面壹員七
◎即止三角肚痛丸　每面壹員六

◎婦女調經止痛丸　每盒壹大員
◎婦科調經孕育丸　每盒壹員一
◎婦科白帶至寶丸　每面壹員五
◎內消花柳解毒丸　每盒壹員四
◎花柳牛黃瀉毒丸　每盒銀六員
◎花柳搜毒珠珀丸　每盒銀陸員
◎花柳入骨疔毒丸　每盒銀陸員
◎花柳白濁止痛丸　每面壹員六
◎日久虛滑收濇丸　每面壹員六
◎鹹痢止痛珍珠散　每罐壹員八
◎軀風濕祈蛇膏藥　大張銀六毫小張銀三毫
◎寬筋健步養血丸　每面壹員二半料銀陸員

◎深花助長丸。恣情御女丹。每盒五元
◎久嗽如意丹。腎部助強丸。每盒五元

僑胞為病不應服西藥。可將病狀詳告
山本醫生按症用藥。郵費實者自理

（注意）
通訊處
TINBO & CO
904 GRANT AVE
SAN FRANCISCO CAL. U. S. A.
金山大埠都板街九百〇四號
電話差臺一〇六二

▼◎▲介紹良醫

江天寶先生學擅岐黃力深杜緩自華陀治痒之妙術得伯宗徒傳之神功歷治內外諸科無不應手奏効向為遠近僑胞所推許惟是良醫功同良相固推學術之精通而治國先在活人尤重品性之慈愛。先生每診一症務必詳細推求每訂一方絕不輕率從事以故就醫者日衆無不着手春生近復應竺西氏之約監製各種膏丹丸散以應各埠僑胞需求。先生醫學既富選藥愈精加以細心配製必能活人濟世登我僑胞於仁壽者矣醫館在大埠都板街九百〇四號特為介紹俾求醫者知所問津焉

介紹人
陳官韶　黃璧傳　黃顯利　葉洪瑞
陳敦樸　李立生　何桂泉　劉卓棠　江兩總
鄧仙石　馮乾初　關翼生　劉棣華　江毅菴同啟
黃棠　張鏡如　雷廸傳　梁瑞彬