稗官野史

迦陵並命記（一）

（醉英）

陽羨劉生者。邑紳劉氏側室之子也。沖齡失恃。煢煢無依。嫡母奇悍。有子四人。欺其孤。日予凌虐。以爲笑樂。父悖且懦。佯爲弗聞。尋至蒼頭廬兒。亦得從而侮之。舉家上下。視之戲如焉。

已而事聞於舅氏。乃憐而招之廡下。舅固宿儒。六藝百家。無不通習。方課徒自活。卽令生與諸生共讀。生稟賦穎異。又孜孜好學。於是王融文章。盡歸阿士。未幾。生年十九。英姿颯爽。文采斐然。舅以老病侵尋。亟謀解館。遂遣生歸。並詔之曰。往者子童騃好嬉。失歡於堂上。今茲學成歸去。其善伺親意。毋攖其怒。若父亦士子。當有以處汝也。生涕泣受命。再拜而行。

生旣歸。謁母。母嗤鼻以避之。退而揖諸兄弟。諸兄弟不爲禮。乃拜其老父於寢門。父愀然曰。奈何汝又歸乎。生長跪不起。流涕歷訴十載連侍之痛。並三復舅氏語。冀父親憐。父意果稍解。遂叩以所學。生應對如流。咸中肯綮。老人顏似霽。顧隱憂轉切。徐徐曰。汝且退。容我圖之。於是生戰慄於積威之下。惴惴無憀。食息寢處。亦弗由自掌。長日獨處。未嘗有假以詞色者。生亦戰戰兢兢。自比於權門寄食。幾忘其身爲劉氏子矣。

（未完）

趣怪新聞

赤條條的解剖父親（二）

（皇皇）

▲父親的性格爲人

第一不能不說的是他的身體。他是我祖父第九個的兒子且是么兒。他的先天當然不甚充足。所以聽說他小時狠是單弱、瘦小、他青年時代。害過好幾年瘧疾。生過好幾次的芥瘡。還得過肺結核。……他的衞生。則多不合新學理。尤其是飲食。青年時喜歡與人賽吃。胃擴張病的由來大約在此。他的晚年。對於色慾。似乎也沒有什麼節制。（這一節是到他死後。發見我的庶母有姙。而推測出來的）。

幼年時性格如何。不甚知道。青年時代好像是很爲任俠。好勝。喜歡抱不平。熱心帮人的忙。……中年以後。得了熱病以後。性質一變而爲寬厚。且極豁達。老年尤其最近數年。性質大變。褊狹燥急兼而有之。因此常常與人衝突。使人怕他不敢與他親近。就是極不關緊要的事情。由我們看去。不值生氣的。他也往往生氣。謾罵人。同時而青年時代那任性的性質益發抬頭。弄得後來只賸下幾個最知道他與他最親密的人同他盤桓。真真可憐極了。……

此外我發見不着有何等惡習。只是有幾宗呆板的行爲。譬如洗面。他一定要蹲着洗。不知道是誰教他蹲着洗面。老時不會面皺。腰不會痛。於是乎他老人家就遵照着。幹了幾十年。

（未完）

軒轅博採

番夷生活譚（一）

（顏也）

友人喬君。以民十二年春西上。服務於川西之邛崍縣署者。計三載矣。頃倦遊歸來。娓娓譚川西見聞殊多。中有番夷之生活一節。足補地誌遊記等書之闕。走筆記之。以告讀者。

喬君曰。余到川之翌年春。曾以事赴卭北之松潘縣。該縣處萬山環抱中。爲川省西北隅之軍事及商業要地。其北一大草原。番族居焉。彼輩以畜牧爲生。亦有從事耕種者。所居爲黑色蓬帳。名「黑帳房」。以皮製之。其形似亭。圍皮作壁。高約八尺。闢有門窗。上亦覆皮而聳其頂。亦有疊石爲屋。謂之「裯房」。惟不多見耳。食以獸肉爲常品。嗜茶酒甚。幾有一日不可無此君之概。其茶酒來自松縣。蓋運羊毛獸皮。藥材。等土產往與漢人易之也。衣服與漢人無大異。惟不着襪。鞋多以皮製之。居近松縣者。皆改土歸流。統轄於內地。語言習慣。與漢人同。能通漢文者亦不乏其人。故至松交易貨物時。輒借此輩人充舌人。奉佛教。信喇嘛。惟不若蒙古人之虔誠。性桀驁不馴。其未歸化者。有土司治之。現尚有土司二百餘焉。

（未完）

大漢公報小品

少年時代之修養（二）

（宣甫）

甲）品性　幼時「天真爛漫」之美德。清潔之思想。恬靜之姿態。苟一入少年時代。卽漸消滅於私慾與躁急中。或爲惡習傳染而蒙蔽。豈非一極悲痛之損失耶。倘能注意於道德培養。性情陶冶。則不惟不墜落。且更能進而爲高尚沉毅活潑豐滿之少年生活也。

（乙）性慾　少年時代。性慾日漸萌動。此乃天理之自然程序也。斯時宜注意性道德與性衞生。對於戀愛。應了解其聖潔之意。及戀愛與人生之密切。

（丙）思想　少年之思想。最易變遷。良以入世未深。對於是與非。真與僞。善與惡。均不能有正確之判別。而片面真理。自然有時不能不誤信。但少年之推考力頗强。苟徐自各方審愼觀察。則庶乎近於正確矣。至於不合理自私淫穢憂鬱等思想。此乃絕不宜容其絲毫存於腦海中者。蓋以此卽陰竊吾人一生幸福之惡賊也。

世有無數之青年男女。在悲哀中徬徨而煩惱。此卽彼等未曾注意到少年時代之修養之由也。世有不少之老人。均吟「少年不努力。老大徒悲傷」之詩句。甚有「長吁短嘆」悽然而下淚者。此何故歟。豈非渠輩未曾注意過少年時之修養之所致乎。願吾少年。其各務修養之道也可。

（已完）

風雅遺韻

敬贈小照筱唐兄並詩　（劉金波）

論交以道愈相親　弗在虛文祇在神
金石情孚思久敬　不違平仲是仁人

奉和劉君金波贈像原韻　（筱唐）

臭若芝蘭氣味親　贈來玉照見精神
斗山仰止溯洄後　同志如君有幾人

秋初客感寄呈培振君　（鄭堯廷）

十二年前賦遠征　於今百事一無成
小園楓落秋來早　孤館燈昏月照明
極目關河驚客夢　每瞻雲樹憶君情
未能採菊東籬去　潦倒天涯愧此生

▲◎生意出頂告白

啟者本號在企連頓埠專經營中西雜貨伙食餐館並招待客商來往賃宿生意幷有小屋仔一連兩間創設有十餘年工商來往頗稱利便生意異常興旺弟今因家事催迫意欲携眷回國是以欲將全盤生意招人承頂如各界僑梓欲營斯業者懇請駕臨與弟面議或函磋商亦可照下列西字投郵無悞僑梓諸君勿失良機仰祈留意

Gong Kam Wing Co.
P. O. Box 75　Clinton, B. C.

民國十六年八月二日　弟江錦榮啟

新中和
片打街
門牌六十七
舖在雲高華
中秋月餅
喊線詩磨二四五
SUN JONE WO
67 Pender St. E.
Vancouver, B. C.

◎喬遷預告

啟者本社定期於陽曆九月十壹號夏曆八月十六日舉行喬遷開幕慶典敬請致公總分堂達權總分社暨洪門閣書報社諸昆仲駕臨助慶爲盼

本社大堂修飾壹新尺寸劃壹如各堂社昆仲送物紀念者鏡屏名畫誠恐大小不合位置仰將贈物欵付來待本社購辦一則免車費之繁二則有齊整之觀瞻希惟見諒

七月壹日　喬巴崙埠達權社同人鞠躬

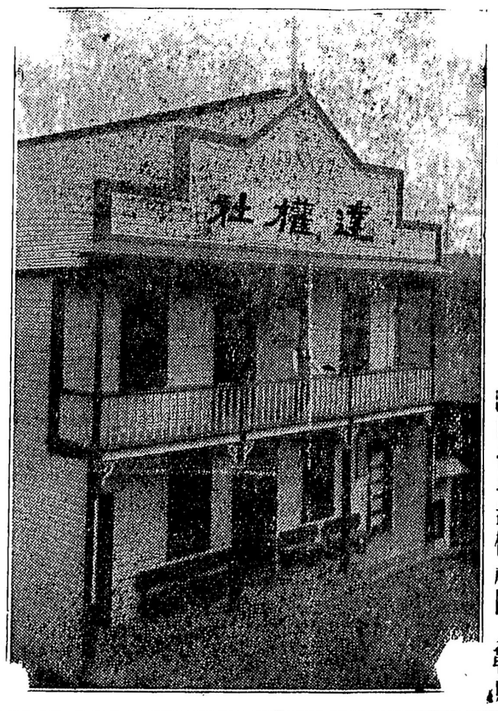

Dart Coon Club P. O. Box 549 Cumberland, B.C.

American Mail Line

美國郵船公司船期每逢十四天壹次由美國舍路及域多利埠開往遠東行程十九天到港最爲快捷幷有女客大艙位雅潔寬敞伙食饒豐常有鮮菜鮮魚鷄鴨供食電燈水厠俱備回國僑梓光顧無任歡迎

總統加蘭六月廿壹開行
總統勿地愼七月五日開行
總統昊愼七月十九開行
總統麥利頓八月二日開行
總統林肯八月十六開行

華客務代理
溫哥華埠卡路街五三五永祥源號
溫哥華埠緬街五〇九乾豐號
域多利埠非士加街吾三二馬達先生
舍路埠頃街六六〇馬登先生
舍路埠頃街七二壹號廣德公司

Cdn. Robert Dollar Co. Agt
Board of Trade Bldg.
Vancouver, B.C.
Mar Art
533 Fisgard St.
Victoria, B.C.

W. M. Allan G. A.
909 Government St.
Victoria, B. C.
American Mail Line
4th. Ave. At University
Seattle, Wash.

▲維城達權總社鳴謝十五年助經費名列

湯緒文　昌景　各一元
鄭逢　廖鏡清　鄭忠儒　馮士　各五元
唐君碩　林伍鳳女　林德潤　各三元
關東升四元　張有信
李英雷宜浣　各一元
廣鑒　鄧榮開軒月卿女士　林兆元　各一元
湯壽如　吳松貴岑
陳秀女士　鄭慶錦
葉耀　鄧榮開　李觀連
二元　甄廸　鄭如祥　各一元　張福有　林保安

兩代夫妻子媳孫人之瑞

考今天地所生之人瑞。亦云多矣。唐堯之眉有八彩。虞舜之目有重瞳。大禹之耳有三漏。比干之心有七竅。文王之胸有四乳。重耳之肋有駢骨。孔子之頂若堵。彭祖之骨似鼓。其餘維翰之面。周王之額。漢高之鼻。各具奇容。異相。非帝則王。非相則將。歟爲古今之人瑞。尤不及今日樂姓孿生之奇。孿生之事。時有所聞。若以孿生而論。何足云奇。惟有生之男女相配爲奇。孿生男女相配亦未爲奇。更有又子皆孿生。而配其子。斯謂爲奇上之奇。今樂君夫婦年登七十矣。兩老齊眉。壽而且康。今爲其孿生之子。以娶其孿生之媳。其男子卽樂姓。效通。效達。其女士卽葉愛和。愛平是矣。天生八瑞。乃千古聞所未聞之事。本館爲搜羅萬有奇珍起見。特將兩代孿生之翁。姑。兒。媳。共攝一帖。以供於世。爲海外桑梓之好奇者。見此奇人。宜購一幅。以徒奇蹤。卽樂姓人士。更宜各購一幅。以顯篤親敬族之光榮也。攝影無多。買者快來。十寸每幅銀五毫。普士頭每張十仙。

周耀初影相館啓

YUCHO CHOW STUDIO
廣東街口對面　23 Pender St. W. Vancouver B. C.　周耀初影相館

▲▲金山大埠醫生江天寶竺西氏合併啓事

鄙人向在大埠都板街九百〇四號開創竺西氏藥房歷有廿餘載自製各種膏丹丸散其功用神効久蒙僑界嘉許自存心濟世生民以來敢不竭所學以從之今者鄙人年已邁矣精神雖健惟近來生意比前倍增工作忙碌兼顧不遑因特約本埠著名醫生江天寶先生相與共事且江醫生向在埠中出所學以濟世亦歷有年矣僑界受其德澤者何可恒河沙數原以江醫生之醫術精深盡得祖傳四代之秘訣使然耳今得其共事鄙人固私心竊喜而僑胞客旅他鄉得良醫以衞護亦與有幸焉當此環境爲適應羣衆須要起見特與江醫生於出就診治內外方脈之外兼親自監各種膏丹丸散以應僑界之須求自信各種丸散揀選各藥之精華竭盡歷年之經驗以配製之而副顧客之美意當此共事伊始特刊數言以爲我親愛之男女僑胞先告也倘蒙賜顧額外歡迎外埠僑胞未便就診者懇可將病狀詳細函知則可按症發藥小心配製且價廉物美僑胞惠顧幸祈留意焉

現聘本埠著名醫生
江天寶醫生大小內外方脈
醫生竺西氏謹啓

竺西氏應驗膏丹丸散

◎參茸五鞭壯陽丸　每面前自六○婦女調經止痛丸　每盒壹大員
◎參茸四鞭補腎丸　每面壹員八○婦科調經孕育丸　每盒壹員一
◎海狗鞭止遺精丸　每面壹員八○婦科白帶乾實丸　每面壹員一
◎四鞭固本衞生丸　每盒壹員一○內消花柳解毒丸　每面壹員四
◎男子夜夢遺精丸　每面壹員五○花柳牛黃瀉毒丸　每盒銀壹員
◎參茸武漢大補丸　每面壹員四○花柳搜毒珠珀丸　每盒銀陸員
◎補腎安心寧睡丸　每面壹員五○花柳入骨疗毒丸　每盒銀陸員
◎勞傷欬血吐血丸　每面壹員四○花柳白濁止痛丸　每面壹員六
◎治小腸疝氣痛丸　每面壹員二○日久虛濁收濇丸　每面壹員六
◎條痔止痛牛黃散　每罐壹員六○鹹痧止痛珍珠散　每罐壹員八
◎消痔止大便血丸　每面壹員四○腿風濕祈蛇骨藥　大張銀六毫
◎男女頭風止痛丸　每面壹員七○風濕脊痛脚痛丸　小張銀三毫
◎即出心痛肚痛丸　每面壹員六○寬筋健步養血丸　每面壹員二
半料銀陸員

○探花助長丸。慾情御女丹。每盒五元

○久樂如意丹。腎部助強丸。每盒五元

僑胞患病。若未知應服何藥。可將病狀詳告。由本醫生按症付藥。郵費買者自理

（注意）

通訊處
CHUCK SAI, TINBO & CO
904 GRANT AVE.
SAN FRANCISCO CAL. U. S. A.
金山大埠都板街九百〇四號
電話差拿一〇六二

▲◎介紹良醫

江天寶先生學擅岐黃功深和緩有華陀治痒之妙術得伯宗徒柳之神功歷治內外諸科無不應手奏効向爲遠近僑胞所推許惟是良醫功同良相固推學術之精通而古國先在活人尤重品性之慈愛　先生每診一症務必詳細推求每訂一方絕不輕卒從事以故就醫者日衆無不着手春生近復應竺西氏之約監製各種膏丹丸散以應各埠僑胞需求　先生醫學既富選藥愈精加以細心配製必能活入濟世登我僑胞於仁壽者矣醫館在大埠都板街九百〇四號特爲介紹俾求醫者知所問津焉

介紹人
陳官韶　黃璧傳　黃顯利　葉洪瑞
陳敦樸　李立生　何桂泉　劉卓棠　江兩總同啟
鄧仙石　馮乾初　關翼生　劉棣華　江毅藩
胡棠　張鏡如　雷廸傳　梁瑞彬