SVENSKA CANADA TIDNINGEN HAS THE LARGEST CIRCULATION OF ANY SWEDISH PAPER IN CANADA.

Svenska Canada-Tidningen

The Swedish Canada News

Provincial Library Winnipeg Nov 14

ARG. (YEAR) 22. LÖSN. MER 5 CENTS. WINNIPEG, MAN., ONSDAGEN DEN 28 OKTOBER, 1914. 8 SIDOR NO. 43

Från Valcartier.

Några veckor som fotograf med första uppbådet af Canadas frivilliga soldater.

(För Svenska Canada-Tidningen).

Torsdags e. m. den 27de aug. lämnade vi Winnipeg med C. P. R. banan under utmärkt vacker väderlek. Vi gingo ganska tidigt till sängs och vaknade vid att tåget stannade kl. 6 på morgonen vid Fort William, men som uppehållet var så kort, hade vi inte tillfälle att se af denna stad eller Fort Arthur mer än som kunde ses ifrån kupéfönstret. Därefter vidtog den härligaste väg, man gärna kunde tänka sig. Järnvägen följer sjön Superiors stränder hela förmiddagen. Det är något storslaget. Höga bergvallar stupa lodrätt ner mot sjön, så man nästan undrar, hur järnvägen får något fäste. Så en tunnel och så en vik, som går långt in i landet, och så håller det på för 200 mil, tills man kommer till Heron Bay. Därefter är det en ganska enformig resa, tills vi på söndags e. m. anlända till Canadas hufvudstad Ottawa. När vi kommo dit, regnade det, så intrycket af staden till en del förstördes. Vi sågo dock, att Ottawa är en mycket vacker stad. Nästa dag fortsattes resan till Montreal. Som det var en söndag, voro affärer och butiker stängda. Vi gingo ner och besågo de stora skeppsdockorna. Vakter voro utställda öfveralt med skarpladdade gevär, men som vi hade goda pass ifrån Canadas krigsminister, så mötte det inga svårigheter för oss att få komma fram. Det var för tillfället inga Atlantångare inne, så det gingo vi miste om att få se. Min kamrat som aldrig har sett en saltvattensbåt, kände sig ganska besviken. Montreals residensdistrikt ligger uppe på höjderna, öfverblickande St. Lawrence floden, och äro bygningarna i allmänhet modärna och stilfulla.

Samma afton lämnade vi Montreal, och efter en fem timmars resa ankommo vi till Quebec. Något som slog den resande med förvåning var befolkningens okunnighet i engelska språket. När man tilltalade någon på gatan, bara skakade de på hufvudet. Franska språket är det som användes. I de större butikerna är det dock alltid någon, som talar engelska. Dagen därpå foro vi ut till Valcartier. Lägret ligger 17 mil ifrån Quebec, inne i landet i en vacker dal, genomskuren af en flod. Stora höjder på båda sidor och mindre granskog alldeles inpå lägret. Hufvudkvarteret ligger strax intill järnvägen på en liten höjd, hvarifrån man har utsikt öfver hela lägret. En sträcka nära två mil lång af tält efter tält. Den hvita staden, som den kallades. Sedan vi framvisat våra papper och fått dessa utbytta mot passkort, som gällde inom lägret, blefvo vi tilldelade ett tält inom hufvudkvarterets område. Våra närmaste grannar voro sex representanter ifrån olika tidningar i Canada. Marken där bestod af fin sand, så att när det regnade, blefvo vägarne mycket smutsiga. Den myckna körningen med de stora motorvagnarna och andra åkdon gjorde det som en riktig välling på vägarne. Men då det slutat regna, torkade det snart upp. Soldaterna lågo sex man i hvarje tält. Hvarje man hade en vattentät oljeduk och 3 tjocka ylleflitar.

Nätterna voro ganska kalla, men inte tror jag någon behöfde frysa.

Dagordningen var i allmänhet som följer: Kl. 5 på morgonen blåstes reveljen och kl. half 6 gick kanonskottet, då hvarje man måste vara uppe. Kl. 6 till 7 vidtog gymnastik, i hvilken hvarje man måste deltaga, som inte var på någon särskild handräckning. Kl. 7 blåstes det "come to the cookhouse door boys!" då de fingo ställa upp sig och marschera till koktältet. Hvar och en hade sina egna matkärl. De fingo hvar och en sin del, som i vanliga fall bestod af te, bröd, smör och ost, samt stekt fläsk eller kött. Kl. 8 började den egentliga öfningen, som varade till kl. half 12. Middag kl. 12, som bestod af soppa, kött, potatis, bröd och te. Kom så bönor, tomater och frukt, som blifvit ditsända från olika delar af landet. Kl. half 2 var det åter uppställning till öfning och kl. half 5 var det slut med arbetet för dagen. Dock var det undantag, när det var skjutöfning eller utmarsch. Aftonmåltiden bestod af kött, bröd, smör och te. Det fanns ganska många, som hade försäljningsställen där man kunde få köpa allt möjligt, och de gjorde väldiga affärer. Soldatens aflöning består af $1.10 om dagen, och när de fingo sina pengar, så gjordes där affärer. Inga starka drycker fingo finnas i lägret.

"Den hvita staden" — lägret vid Valcartier. Fotograf: Rembrandt Studio.

När man steg af tåget, var militärpatrull genast framme, som undersökte handväskor och sådant. Det fanns till och med ett "moving picture show" i Valcartier. Det skulle bytas om bilder hvar annan dag, men när den fjärde dagen kom och samma bilder visades, fordrade soldaterna sina pengar tillbaka, och när de blefvo vägrade, togo de och brände upp tält och hela härligheten.

Soldaternas utrustning kom efter hand, så att när de voro färdiga att lämna för att resa till England så voro de väl utrustade.

När vi lämnade Valcartier söndagen den 27 sept. hade halfva styrkan lämnat och man höll på att sända resten, så fort tågen kunde gå till Quebec. Där skulle de gå ombord på båtarne, som förde dem till England för vidare utbildning, innan de blefvo sända till krigsskådeplatsen.

Herman Larson.

HEDRANDE UTNÄMNING.

En ung svensk-amerikan har utnämnts till föreläsare vid Queens universitet i Kingston.

Prof. Thure Hedman, som för någon tid sedan återkom från Europa, där han bedrifvit studier i estetik och modärn litteratur, har utnämnts till föreläsare vid Queens universitet i Kingston, Ont. Han hade samtidigt tvenne andra kallelser, en till Kansas universitet och en till Ohio universitet (Miami). Thure Hedman är född 1886 i Östersund, Sverige, bevistade Östersunds högre allmänna läroverk i åtta år, var sedan i ett år medarbetare i Jämtlands tidning, begaf sig så till England, där han idkade språkstudier åren 1905—06, samt reste sistnämnda år till Amerika och landsteg i Canada. Liksom så många andra, fick äfven Hedman genomgå den s. k. ekluten, dock icke utan en viss önskan att för erfarenhetens skull göra det. Under det första halfåret skaffade han sig sitt lefvebröd på alla möjliga verksamhetsområden, såsom sågverks- och grufarbetare, som "cow-boy", som hotellbetjänt, som tolk, som bokhållare, som läkarebiträde o. s. v. Under dessa sex månader, som utgöra den mest intressanta perioden i hans lif, såsom han själf uttryckte sig vid ett tillfälle, innehade han icke mindre än ett dussin olika anställningar och besökte icke mindre än ett dussin stater och provinser. Härvid lade han emellertid grunden till en intim kännedom om förhållandena här i landet, och denna kännedom har han secermera ökat genom studier och resor. Under resorna kom Hedman äfven till västkusten, där han en tid fortsatte den bana han börjat i Sverige, i det han var med om att grundlägga Svenska Nordvästern, en tidning, som ännu utkommer. Senare öfvergaf han tidningsmannabanan för att ägna sig åt lärarekallet. I två års tid undervisade han i svenska och engelska vid Coeur d'Alene college i Idaho, och sedan var han i tre år lärare i engelska och tyska vid Hancock college i Michigan. För att förbereda sig för sitt lefnadskall har han idkat studier vid statsuniversiteten i Washington och California. Han har äfven studerat vid Chicago universitet och där mottagit graden "bachelor of philosophy". Han studerar särskildt filosofi och den moderna litteraturen. I juni månad förlidet år reste han och hans maka — han ingick nämligen för fyra år sedan äktenskap med Hattie Baity från Laplata i Missouri — till Europa. De ämnade kvarblifva där i två år och idga studier vid olika universitet i England, Tyskland och Frankrike, men återvände redan i år till följd af kriget. Det förtjänar omnämnas att Thure Hedman hör till en syskonring, hvars medlemmar gjort sig bemärkta på olika områden. En äldre broder är svensk konsulattjänsteman i Petersburg, och hans båda systrar Martha och Lydia Hedman, den sistnämnda känd under artistnamnet Marguerite Leslie, äro de berömda svenska skådespelerskorna som under senaste säsonger så framgångsrikt uppträdt här i landet.

Förödande skyfall.

Ett häftigt skyfall gick i lördags öfver San Antonia, Texas, med omnejd. Cirka femtio personer drunknade, och tre hundra hus spolades bort. Förlusten beräknas till en half miljon.

Notabelt dödsfall.

Hon. Colin H. Campbell, K.C., f. d. minister of public works och attorney-general i Manitoba, afled i lördags i sitt hem i Winnipeg, i en ålder af 54 år. Han var ledamot af Manitobas legislatur sedan 1889, representerande Morris. Vid senaste val var han emellertid icke uppställd som kandidat. Han sörjes närmast af maka och två barn.

FRÅN KRIGSTEATRARNA I EUROPA.

Engelska och franska krigsfartyg hafva nu börjat häftigt bombardera de tyska trupperna, som stå vid kusten.---Ställningen fortfarande oafgjord i västern.

TRETTON BRITTISKA HANDELSFARTYG SÄNKTA AF 'KARLSRUHE'.

Zarens truppmassor i öster äro tyskar och österrikare öfvermäktiga.

Striden från Nordsjön till Schweiz har ännu icke kommit till något afgörande. Den intressantaste delen af denna strid är förlagd till kusten, där tyskarna ännu stå. Den brittiska flottan har emellertid understödd af franska krigsfartyg, börjat bombardera de tyska trupper, hvilka vakta kusten mot eventuell engelsk landstigning, och förödelsen lär ha varit ganska stor. Tyskarna, som i tisdags f. v. blefvo tillbakaslagna vid floden Yser, hafva nu öfvergått denna flod. F. ö. liknar hela stridslinjen två långa fästningar, där man på ömse sidor ligger i belägringstillstånd mellan starkt befästade linjer, hvilkas löpgrafvar äro konstrikt anlagda fortifikationer.

I öster kämpas oafbrutet i Polen och Galizien, under det det f. n. synes vara ganska lugnt i Ostpreussen. Ryssarna hafva vunnit en del framgångar, och österrikare och tyskar ha måst gripa till reträtten. Något afgörande har emellertid icke håller här inträffat.

Onsdagen den 21 oktober.

Tyskarna försöka icke blott att avancera utmed kusten af Nordsjön till de franska hamnarna, utan hafva äfven anfallit de allierade på många punkter från norr till höjderna vid Meuse i söder.

I norr hafva belgierna med kraft hållit stånd, och de tyska offensiva rörelserna hafva tillbakaslagits vid La Bassee, omkring Arras, mellan Peronne och Albert till östra Argonne och utmed Meuse.

Den officiella britiska rapporten, som icke går in på några detaljerade beskrifningar af striden, förklarar, att de tyska trupperna mött starkt motstånd vid floden Yser, där striden pågått sedan i söndags, men att situationen i andra afseenden snarare är till förmån för de tyska vapnen, isynnerhet i trakten af Lille, där fransmännen i flera dagar gått till anfall, men tillbakaslagits med stora förluster.

Trettiotusen tyskar äro hafva besatt kusten mellan Ostende och Nieuport och hafva gräft förskansningar mellan dammarna från Middelkerke till Westende, men senare underrättelser gifva vid handen, att de slagits tillbaka nära den senare staden, och att deras kanoner nu äro i trakten af Ostende, hvilken plats de fortfarande innehafva.

Den ryske kommenderande generalen meddelar, att ingen förändring inträffat i situationen, ehuru ryssarna äro i kontakt med fienden på olika punkter i Galizien och Ostpreussen. I detta instämmer den officiella bulletinen från Berlin. Ett telegram från Rotterdam säger, att de tyska krigsfartygen lämna Antwerpen för att förena sig med flottan, och att krigsfartygen i Kiel rikligen blifvit proviantérade. Detta skulle tyda på, att den tyska flottan nu ändtligen ämnar röra på sig. Den har som bekant i två månader legat för ankare i Tysklands välskyddade hamn.

Från Wien kommer budskapet om österrikiska segrar i Galizien, öster om Chyrow och Przemysl. De österrikiska-tyska arméerna skola äfven ha tillbakaslagit en stor kavalleriattack i Polen.

Japan har för militära ändamål besatt viktiga öar i Marianne, Marshall, East Caroline och West Caroline arkipelagerna. Hela Marianne-gruppen har intagits med undantag af Guam, som gick till Förenta Staterna 1898 genom freden efter det spansk-amerikanska kriget.

Från Peking meddelas, att flera flyktingar från Tsin-Tau uppgifvit, att japaneserna förlorat tusentals män i deras kampanj mot den tyska besittningen i Kina.

Torsdagen den 22 oktober.

Både fransmän och britter prisa belgiernas tapperhet, hvilka tillsammans med de allierade motstå tyskarnas frammarsch utmed Nordsjökusten. Oafbruten fäktning har ägt rum från kusten till La Bassee i söder, ett afstånd på femtio mil, men denna linje är uppdelad i flera fronter, på hvilka särskilda strider utkämpats. Det är denna linje, som tyskarna försöka tränga sig igenom i sitt försök att nå Dundirk och andra franska hamnar.

Tre brittiska monitorer, Severn, Humber och Mersey med sex tums och andra större skjutvapen bombardera tyskarna i trakten af Ostende, där manfallet varit förfärligt stort, och sprutkuleafdelningar hafva landsatts från dessa fartyg och bistå i försvaret af Nieuport.

Det brittiska amiralitetet, som under en eller två dagar icke utsläppte nyheten om, att den brittiska flottan deltager i kustoperationerna, tager nu tillfället i akt att berömma monitorerna och blåjackorna för deras förtjänstfulla uppträdande.

Det har förekommit ganska heta strider i Lille-regionen, där britterna äro i aktion. Den viktiga franska staden Lille är fortfarande i tyskarnas händer, och fäktningarna i trakten ha haft karaktären af handgemäng med mycket små fördelar å begge sidor.

Ändtligen har man på allvar börjat hjälpa Belgien, hvilket land mest fått lida af kriget. En amerikansk kommission, i spetsen för hvilken står Herbert C. Hoover från Californien och bestående af amerikanska invånare i London och Brüssel, skall, enligt en öfverenskommelse mellan Belgien, Storbritannien och Tyskland öfvertaga vården af hundratusentals belgare, som hotas med hungersnöd i sitt eget land. En massa födoämnen ha redan inköpts som inom några dagar komma att skeppas till Belgien. Senare skola ytterligare stora försändningar sändas på speciella ångare till olika punkter, där behofvet är störst.

Optimistiska rapporter från rysk synpunkt komma från Petrograd, där det officiellt meddelas, att de tyska trupperna drifvits från vägarna till Warschau och äro i full reträtt, lämnande sina sårade på stridsfältet. Ryssarna rapportera äfven, att österrikarnas frammarsch i Galizien tillbakaslagits.

Från Amsterdam telegraferas, att kejsar Wilhelm är svårt sjuk.

Ett telegram till Central News meddelar, att franska trupper funnit prins Maximilians af Hessen lik Han hade dödats af ett revolverskott. Någon förklaring öfver, huru prinsen omkommit har icke afgifvits.

Sir Cecil Spring-Rice, den brittiske ambassadören i Washington, har idag erhållit underrättelse från London, att den amerikanska oljeångaren John D. Rockefeller, som tillfångatagits af en brittisk kryssare, frigifvits.

I dag har det officiellt tillkännagifvits, att Col. Sam Hughes, Canadas krigsminister och col. Gwatkin af den canadensiska generalstaben utnämnts till generalmajorer.

Fredagen den 23 oktober.

Intet afbrott har ägt rum i striden i Belgien och norra Frankrike. Alla officiella meddelanden förklara, att fäktningen är af den hetaste beskaffenhet, och att brittiska krigsfartyg fortsätta att hjälpa de allierade till lands med stark bombardering. Den brittiska flottan lär understödjas af en fransk skvadron.

Det brittiska amiralitetet prisar krigsfartygens arbete och rapporterar, att tyskarna lidit stor skada från bombarderingen. Förlusterna i den brittiska flottan har varit små, och det tyska artilleriet har svårt att komma inom skotthåll. De brittiska fartygens operationer stå under ledning af amiral Hood. Tyskarna rapportera, att en brittisk torpedbåt försatts ur stridsdugligt skick genom tyskt bombardement vid den belgiska kusten, och tyskarna äro mycket nöjda med framgångarna på hela fronten.

Tyskarna hafva tydligen tagit till en stark offensiv, ty franska officiella meddelanden säga på tal om den heta strid, som i flera dagar pågått, att tyskarna icke varit i stånd att tillbakatränga vare sig den belgiska armén eller de fransk-brittiska trupperna.

Från Petrograd kommer upprepandet af den officiella rapporten, att tyskarna fortsätta sin hastiga reträtt från Warschau, och att häftiga strider utkämpas i Galizien.

Kejsar Wilhelm och den tyska hufvudkvarterstaben har retirerat från Czenstochowa, ryska Polen, in i Schlesien.

De indiska trupper, som Storbritannien fört till kontinenten, lära ännu icke deltagit i någon fäktning. Det väntas emellertid, att de snart skola sändas i elden.

Den preussiska riksdagen har antagit krigsmotioner på cirka 375,000,000 dollars.

Många tyskar och österrikare hafva förts från London och internerats inne i landet. Man fruktar tydligen för en invasion i England af Zeppelinare. Så har t. ex. Westminster Abbey försäkrats mot skador, som kunna åsamkas af eventuella anfall af flygskepp.

I ett privatbref till Amsterdam uppgifves, att generalöjtnant von Moltke, chef för den tyska generalstaben, ligger för döden.

Tretton brittiska handelsfartyg hafva sänkts af den snabbgående tyska kryssaren Karlsruhe, enligt ett telegram från Teneriffe, dateradt i går. Omkring 400 män togos tillfånga. Fartygen mätte tillsammans 60,000 ton.

"Standard" uppgifver, att 250,000 säckar mjöl och 4,000,000 pund ost, Canadas krigsgåfva till moderlandet, har legat i Londons dockor i två månader, emedan man icke kunnat bestämma, hvem som skall taga hand om dem. Man har emellertid nu placerat ansvaret på den lokala regeringsstyrelsen, och dess medlemmar öfverlägga nu som bäst, om hvad som bör göras. Möjligt är att en del af denna gåfva kommer att skänkas till hungriga belgier i London.

Lördagen den 24 oktober.

Efter flera dagars oafbruten fäktning har ändtligen en förändring inträffat i den del af stridslinjen, som gått från norr till söder från Ypres i Belgien till trakten af Argonne skogen i Frankrike.

Strax ofvanför centern böjer sig nu linjen likt ett omvändt S, i det de allierade trängt tyskarna tillbaka öster om Armentieres för att pressa sig fram till Lille och tyskarna tvingat de allierade att gifva vika vid La Bassee, troligen i förhoppning att få kontroll öfver Bethune, en viktig järnvägspunkt sju mil väster om La Bassee.

Från Petrograd rapporteras, att tyskarna fortsätta reträtten, och att zarens trupper öfvergått Vistula utan motstånd. Österrikarna fortsätta att envist kämpa vid Vistula söder om Przemysl. Inga rapporter ha kommit från Tyskland eller österrike, och Serbien har äfven varit tyst angående operationerna i söder.

Altkirch i öfre Elsass har intagits af fransmännen. Sedan krigets utbrott har denna stad varit scenen för många strider, och den har flera gånger bytt innehafvare.

Brittiska amiraliteter har meddelat, att brittiska kryssare, understödda af australiska, japanska, franska och ryska, komma att söka öfver hafven för att om möjligt få tag i de åtta eller nio tyska kryssare, bland hvilka Emden och Karlsruhe befinna sig. Dessa hafva som bekant åstadkommit åtskillig skada på de allierades sjöfart.

Storbritannien har förbjudit import af socker för att förhindra att denna tyska och österrikiska produkt inskeppas från neutrala länder.

President Wilson har gillat statsdepartementets kraf på Storbritannien att lösgifva ångarna Platuria och Brindilla. Presidenten intog den ställningen, att den amerikanska sjöfarten i alla afseenden måste vara skyddad.

Från Petrograd telegraferas: "Soldater från fronten vid Warschau uppgifva, att kejsar Wilhelm personligen var närvarande på stridslinjen. Han var nära att tagas tillfånga och undkom med knapp nöd i en automobil."

Hon. Sam Hughes, som utnämnts till generalmajor.

Måndagen den 26 oktober.

Häftiga fäktningar mellan de allierade och tyskarna fortsätta på den västra krigsteatern, särskildt i distriktet vid Nordsjökusten, i Belgien, omkring Nieuport och i sydöstlig riktning mot floden Lys.

Tyskarna uppgifva, att de kastat motståndarna västerut öfver Yser mellan Nieuport och Dixmunde, och att trots det de allierade fått förstärkning, tyskarna avancerat på flera punkter nordöst om Ypres och att de tagit 500 brittiska fångar, af hvilka flera voro officerare.

De senaste franska rapporterna medgifva, att tyskarna fvergått floden Yser men säga intet mer i det afseendet.

Om operationerna utmed återstoden af slaglinjen i Belgien säges icke mycket. Fransmännen uppgifva, att de slagit tyskarna tillbaka söder om Lille i Frankrike, och att de allierade avancerat nära Soisson och Craonne. Artilleristrider utkämpas på höjderna vid Meuse och i Woevre-distriktet. Ett tyskt infanteriregemente har omintetgjorts i Argonnerskogen.

I öster fortsätta striderna mellan de ryska och österrikiska-tyska trupperna i trakten af Radom och Ivangorod

(Forts. å sid. 4.)

SENASTE SVERIGE-POST.

100 år gammal. — Amaltheamännens benådning. — Nytt statslån. — Ordförandeskifte.

— I sitt hundrade år ingick d. 10 oktober Stockholms äldste manlige invånare, generalen grefve Gösta Sandels.

— Den 4 dennes uppvaktade en sjumannadeputation, företrädd af advokaten Carl Romanus, h. m:t konungen med en af 130,000 namnunderskrifter — däraf flertalet enligt hr Romanus' utsago härflytande från ungsocialister — försedd petition, hvari begäres frigifvande af Amaltheamännen Anton Nilsson, Algot Rosberg och Alfred Stern. Samma dag uppvaktade deputationen äfven öfverdirektör Almquist i fängvårdsstyrelsen. Konungen svarade deputationen, att han ville behjärta framställningen, om statsrådet och högsta domstolen enhälligt tillstyrkte nådeansökningarna. Han ansåg sig dock böra erinra om, att han redan beviljat en nådeansökan — Anton Nilssons. Denne fick sona sitt brott med lifstids straffarbete i stället för med lifvets förlust. I allmänhet brukar det vara praxis, att minst 15 a 20 år förflyta, innan nådeansökningar, liknande den nu framställda, beviljas. Konungen erinrade om, att den Staaffska regeringen under föregående år sett sig nödsakad att afstyrka de nådeansökningar för Amaltheamännen som då inkommit.

— Väse grynfabrik, 2 mil utanför Karlstad, nedbrann d. 4 okt. Elden uppstod i maskinhuset och om ett par timmar var hela fabriksbygnaden, ett 3-våningshus, jämte det med détsamma sammanbygda Väse sågverk endast en ruinhög. Utom själfva bygnaderna, som nyligen blifvit till större delen ombygda, blefvo ett större spannmålslager och en del virke lågornas rof.

— Riksgäldskontoret har med ett konsortium, bestående af Riksbanken, Stockholms enskilda bank, Skandinaviska kreditaktiebolaget, Stockholms handelsbank, Göteborgs bank och Sveriges privata centralbank afslutat ett 5. proc. obligationslån å 30 milj. kr. Lånet är afsett att placeras i inhemska marknaden.

— Under hela Baltiska utställningstiden ha dagsbiljetter lösts af 835,282 personer, som därför erlagt kr. 671,643:75. Till denna summa komma ytterligare 4-dagars-kort för kr. 151,185 och inträdesbiljetter till konsthallen och till biografen m. m. kr. 1,295,703:80. Ytterligare väntas redovisning från järnvägen omkring 4,000 kr. Om-

(Forts. å sid. 5.)

En ny prins.

Drottning Victoria af Spanien nedkom i lördags med en son. Detta är det spanska kungaparets sjätte barn och fjärde son.

Stupade i kriget.

Telegram har kommit till Ottawa, mälande att major T. Rivers Bulkeley, kontrollör för härtigen af Connaughts hushåll, stupat i kriget.

Albertas legislatur prorogeras.

Albertas legislatur afslutade i torsdags sitt arbete. Guvernören närvar och gaf kungligt bifall till sextio privata och offentliga billar, som antagits af legislaturen.

Stor eldsvåda.

Omkring en fjärdedel af affärskvarteret i staden Hanna, Alta., 160 mil norr om Calgary, förstördes i söndags kväll af en eldsvåda, som uppkommit genom en gasolinexplosion i en restaurant. Sju affärshus blefvo totalt förstörda. Förlusten beräknas till $200,000.

Mystisk explosion.

En hyreskasärn i Montreal, i hvilken hufvudsakligen ryssar, tyskar, österrikare och polacker bodde, sprängdes i tisdags f. v. i luften. Därvid dödades två män, och fem personer blefvo så svårt skadade, att föga hopp om deras vederfående finnes. Flera andra personer blefvo lindrigt sårade. Man tror, att de två döda äro ryssar, och att de utlagt en bomb i huset. Motivet till den hemska handlingen känner man icke.

Nedskjuten immigrationstjänsteman.

Immigrationstjänstemannen Hopkinson nedsköts i onsdags förmiddag i Vancouvers rådhus af en hindu. Han dog ögonblickligen. Attentatsmannen, hvilkens namn lär vara Mewa Singh, blef genast arresterad. Mr. Hopkinson tjänstgjorde under hindubråket med ångaren Komagata Maru. Han hade hotats till lifvet liksom alla, som voro med om att hindra hinduerna att landstiga. Hopkinson var det tredje offret för denna hämndtrafik.

Dyrbara järnvägsarbeten.

Omkring halfva C. P. R. linjen mellan Fort William och Vancouver har nu dubbelspår. I år hafva cirka 350 mil dubbelspår lagts mellan Brandon och kusten. Föregående år lades dubbelspår mellan Fort William och Brandon, en sträcka på 559 mil, eller tillsammans 909 mil. Afståndet mellan Ft. William och Vancouver är 1,908 mil. Denna anläggning af dubbelspår kommer att belöpa sig på flera miljoner.

Ministerskifte.

Casgrain efterträder Pelletier, och P. E. Blondin blir Minister of Inland Revenue.

FÖRVÅNING I OTTAWA.

BLONDIN HYSER ANTI-BRITTISKA ÅSIKTER.

Bordenregeringen har fått två nya ministrar. I tisdags middag f. v. aflade Hon. T. Chase Casgrain, ordförande i den canadensiska sektionen af International Waterway commission, ed som generalpostmästare att efterträda Hon. L. P. Pelletier, som afgått på grund af sjukdom. Pierre Edward Blondin, deputy speaker i underhuset och representant för Champlain, aflade ed som minister of inland revenue att efterträda Bruno Nantel, som ingår i järnvägskommissionen efter Hon. M. E. Bernier, hvilken afgått.

Med mr Casgrains utnämning tror man, att regeringen kommer att förstärkas, och är denna utnämning ganska populär. Han är en erkändt skicklig advokat, och han har ganska stor erfarenhet både i Dominionpolitik och provinspolitik. Blondins utnämning däremot kom oväntadt och har väckt förvåning i alla kretsar i hufvudstaden. Man hade nämligen väntat, att Albert Sevigny, den briljante unge fransk-canadensiske representanten för Dorchester, eller E. L. Paneaude, konservativ organisatör för Montreal, skulle efterträda mr Nantel och mr Blondins namn förekom icke i den diskussion, som föregick utnämningarna. Han var icke ens nämnd som en möjlighet.

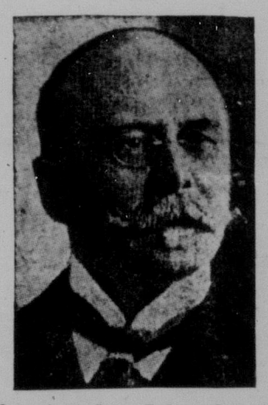

Generalpostmästare T. Chase Casgrain

Mr. Blondin tillhör den grupp på regeringsbänken, som 1911 valdes i Quebec och var emot en flotta af hvilket slag som helst och mot hjälp i hvilken form som helst till moderlandet. Han var nationalisternas nationalist, och det finnes ingen anledning antaga, att han ändrat åsikter. Han har varit synnerligen frispråkig i underhuset och har ansetts icke blott vara nationalistisk i sina åsikter utan äfven anti-brittisk.

Det är ganska betecknande, att flera af det gamla nationalistgardet besökte Ottawa strax före Blondins utnämning. Man gjorde klart för premierminister Borden, att om en nationalist icke utsågs till nationalisten Nantels efterträdare, skulle det blifva hett för regeringen i Quebec. Nationalistrepresentationen måste, sade man, uppehållas, om regeringen ville häfva understöd af denna fraktion i sin politik att sända canadensare ut i kriget. Och regeringen gjorde tydligen sitt val, rädd för detta motstånd.

Hon. L. P. Pelletier har äfven afsagt sig sin plats i underhuset som representant för Quebec county, och Hon. mr. Casgrain, som förut representerade Montmorency county, kommer att uppställa sig som kandidat i Quebec county. Mr. Pelletier drager sig tillbaka från aktiv politik — åtminstone tillsvidare — på grund af dålig hälsa.

Albert Sevigny, M.P., kommer antagligen att efterträda mr Blondin som deputy speaker, och C. A. Magrath skall troligtvis upphöjas till ordförande af International waterways commission efter mr Casgrain. Han är förut medlem af kommissionen.

Drager sig tillbaka.

Mayor Deacon i Winnipeg tillkännagaf i måndags, att han i trots af den petition, som i lördags tillställdes honom, icke ämnar uppställa sig som kandidat till mayor vid nästa val. Han uppgaf, att han ansåg ämbetet alltför kräfvande, och att han hade privata affärer, som måste tillses. Ex-mayor R. D. Waugh förklarade i måndags, att han ämnar uppställa sig som kandidat till borgmästareämbetet.

En storbedragare.

En man, som uppgaf sitt namn vara William Williams arresterades i måndags i St. Paul, Minn. Han var icke i stånd att förklara hvarifrån han fått $6,000 i canadensiska sedlar, hvilka han sökte växla i amerikanska pängar. Man tror, att han är identisk med en man, som bedragit Canadian Grain Growers Grain company på cirka $30,000.