廣生萬

講線（詩廳）一四七三

KWONG MAN SANG CO. 224 GEORGIA ST. E.

Phone Sey. 1473 Vancouver, B. C.

新到從化生油
增城上絲苗米
一號新萱粘米
各種生菓水貨
唐山臘腸發行
水仙花頭平沽

雲高萬國酒樓

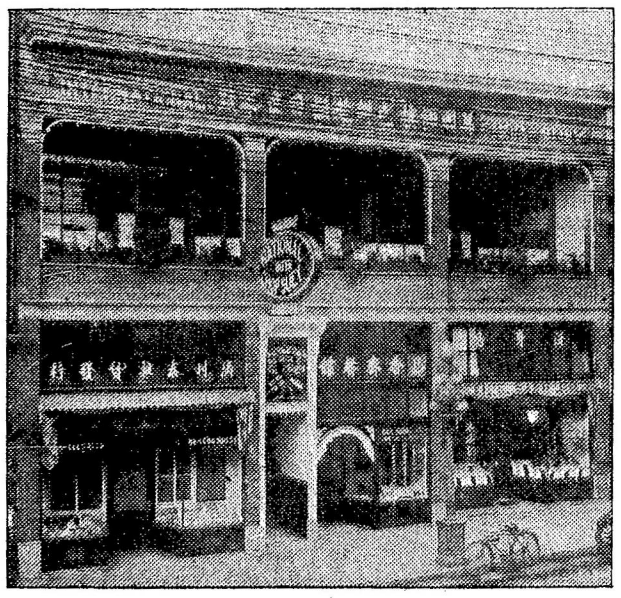

本酒樓開設於片打街東端門牌一百四十三號，錫其名曰（萬國）蓋有見萬善畢陳，國旅招展，外觀足美，內美堪誇者也。本主人搜羅萬國之珍奇異味，供給萬國之雅士游人，加以侑以香醪金釵十二，承匝者紅粉三千，更設娛樂之場，爲助賓筵，興品竹評花，彈琴度曲，弄管弦之雅韵，拍麻雀以消閒，有此勝概，最足爲旅人遣興之地，望酒帝而戾止，何必覓貧夏之園沽春之市哉，謹登告白，仰荷垂青

▲喊線 詩廳）四八參　▲收現喊線（詩廳 六七五七〇

International Chop Suey Parlor

143 Pender St. E. Phone Sey. 483-67570

祖國新聞

●康有爲與陝西藏經

康有爲此次來陝，陝人因其有聖人之稱，紛紛開會歡迎，劉鎮華特將中州會館，預爲刷新，備康氏下榻，康到陝後業近兩月，每日除講演彼以前之主張外，到處遊觀古跡，近日在興平購地若干畝，聞爲縣與終南山隴下將來安葬之所，因據風水家言，該兩處地甚佳也，又至各廟宇寺觀，見其希奇古玩，每每取之而去，各廟宇寺觀畏康氏接近省政府，且帶有馬弁，故皆敢怒而不敢言，近據調查所得，康氏先將西城臘馬寺銅佛三尊取去，臘寺僧叩首求免，至於見血，終不璧還，繼又將興養寺磚壹塊，强携以去，尚未見還，近將臥龍寺古存藏經全部，擬全數據爲己有，聲該寺定慧和尚婉言拒絕，且將該寺古存藏康氏未允，該和尚恐惹出糾紛，隨即轉告各會友，共擬召集佛教會會議應付方法，乃康氏出其不意，竟令其陝西大弟子張扶萬，着長安縣派車十七輛，將臥龍寺華石壹塊拿去，該寺現正索還，對康氏此舉，大爲不滿，省議會議長馬凌甫今早聞耗，亦即同去函勸阻云

●關稅特別會議前外團之準備

關稅特別會議前外團之準備，尤其明瞭，蓋在關稅會議之議決，各國均準備提出之議案，欲在該會爲總算帳，舉也，茲將北京外交界，表面雖覺沉靜，彼根據華府會議之議決，國會方面除將王茂材提出查辦王克敏外，別無開會之期限，惟各國秋當可開會，已着着進行準備，而此項會議協議之事項，又非常廣泛，故與此會議相併行，如本國政府間關於中國之事，亦必有種種外交交涉，且有各項準備，此乃必然之趨勢也，至於葡萄牙公使符禮德氏請假六個月歸國，亦非單純的請假回國，乃欲在歐洲倫敦巴黎勾留三個月，關於此種會議之事，有精密之商榷，蓋符氏起程以前，已曾與總稅司安聯氏有數次密議也，最近美國經銀行家之手，對於中國之財政外債，曾有最精密的調查，亦即爲此，現聞殆已近於竣事矣，又關於中國政府，關餘之不法用途，（按即內債担保優先權問題）外交團第二次抗議早已擬就，迄今猶未遞交中國政府，亦與此問題有關，總之，一切外交機運動，均以關稅會議之大題目爲目標云

●贛南軍事之歸客談

贛南函，方鎮守使帶隊開駐粵境南雄，經樊軍叛變之後，又因沈鴻英在粵失敗，潛入湘境，援粵北軍，一時無別路軍隊可以聯合進行，與其孤軍獨處粵境，不如將隊退入贛南，候過新年，再圖發展，詎該軍正退入大庾嶺，而魯滌年忽奉譚延愷命，帶領湘軍由粵之北江，取道而入贛之西南角上，交界要隘，乘虛侵入虔南，繼續奪取龍南定南（二南均贛南縣屬）三南，知事警佐，當時倉皇奔走，或遁入贛州，或竄入鄰縣，其狀若爲狼狽，事後方鎮守使接此警告，一面急電南昌請兵援助，一面又迅領本部援軍，由信豐安遠雩都各縣，節節密布，截堵各路隘口，以防侵入贛州，此上月中旬前後贛南方面軍事上之大概情形也，追二十以後，駐防吉安萬安之綏遠軍，與最近招募之補充隊，均奉令開到贛南，與方本仁部會師贛州，夾攻湘軍，鏖戰連日，湘軍既乏軍火，又無後援，遂於上月二三日以後，退出虔南，所有龍南定南，想可完全克復，以過新年云

●國會之倒王聲

係閣同意案通過衆院後，各政團代表即向孫氏接洽，以凡高內閣閣員，經國會議員提案彈劾查辦者，均不得再充閣員，孫氏口頭下亦有尊重國會意思之表示，不料係閣命令發表，王克敏居然留任，議員聞之當然大憤，聞國會方面除將王茂材提出查辦王克敏各案，列入十六日衆院臨時會議事日程外，葉夏聲復提出彈劾案，刻正徵求連署，而李載賡等二十七人亦提出質問案，質問孫寶琦何以留用王氏，可見王之恃怙作態，固不僅專爲孫氏發也

▼○▲二埠致公堂通告

▲催收兩總堂年捐

▲洪門會員要註册

金門城埠兩總堂遞年各徵收年捐五毛今繳納之期限已屆，倘有多數未見繳來者，仰我會員莫吝區區，迅速繳來免失會員之資格，享同一切之權利可也

去歲金門洪門總機關處開第三次懇親大會，曾訂定章程凡我內外洪門人士要一律從新注册，每名徵收注册金五毫以爲總機關處之經費限是年夏秒止截如未見注册者，請即登堂注之，自行保固會員，固有之權利，爲要謹此布達

元月　廿五日

▼○▲遷舖廣告

本店向在片打街營業時，蒙諸君賜顧激感良多，茲爲擴張生意計，於二月一日遷往佐治街貳百九十五號，即舊司第二間照常做車衣洗熨等生意，此後規模更大，極樂爲傚，胞服務如，蒙賜顧請移，玉步此布，

李作舟車衣店敬

▼○▲雲埠龍崗公所新任職員表

▲正董　趙屏山　關耀南
▲理財　關崇顯　張炳堅
▲交際　趙盛祥　劉雲伯　劉連德
▲核數　關國超
▲幹事　張椿仕　劉煥維　劉社德　張鏞萬　趙安綸
▲議員　關勳厚，關耀光　劉麗如　關紹曾　劉奕　劉達初　關國偉
趙發明　關崇頤　劉勝　關崇澤　張椿杰　趙邦立
關耀崇　張炳鑑　關崇守　劉良　劉白祥　譚昌
劉有全　趙燦　劉祥　關崇惠　劉奮揚　趙作關　張仲榮　趙卓權
關國瀚　趙澤普　張錫泮　趙萬　張孔榮　趙惠南
趙不鉗　趙長　張干培　趙南　劉潤緝　劉玉田　畢板　廖文堂
張培滉　張炳儀　趙洪　關崇威　劉沛綸　劉林維　余安
劉球　劉杏堯　關偉　劉瑞容　劉良　劉容　李天保

▼○▲千里達致公堂十三年職員表

▲正盟長　周炳坤　黎其良
▲正會長　林欽　鍾潮
財政部　吳永浩　李福
▲正外交員　李儉
▲評議長　黎紹裘　伍寬　梁益　譚信
鄧永　陳惇　李英　黃傑　陸科　鍾滋
▲幹事員　李仕　鄧舉　陳壽　雷振東
▲庶務員　陳生　談　高　馬作洪
▲董事部　李　龍　陳　鸞　陸　有
李攸　李龍光　張兆英　嚴鏡波
呂頤　鄧隆榮　梁益　陸科
伍寬　蘇江　張安　李英
譚祥　林芳　鍾　滋　余　林

▲副盟長　李濟每　旁金
▲監督員　曾敬　譚昌順
▲核數員　馬焜　李逢
吳兆基　曾
▲副　吳

Chee Kung Tong 86 Princes St. P. O. Box 106
Port Spain Trinidad, B. W. I

▼○▲金門城埠兩總堂年捐名列

▲片岩埠

黃炳輝　龔榮彥　張炳奕　張　明　許星樓
馬榮端　李炳寅　吳穩　謝　燥　朱榮端
鄭　令　劉明勤　岑　宗　廖　貞　張朗
梅友進　劉甲勤　呂　讓　張　池　謝　百　陳孔奕　鍾社女
趙　田　林英濃五毛　關華裕

▼○▲馬金寨總堂十三年第壹屆職員表

●正董　心悅　浩成
●交際　爲勳　丙申
●會計　恒兆　大洽
●監督　榮祿
●議員　大諄　心瀾　藹俊　榮晃　心友　作楫　予愚
遠進　謁俊　存晃　緜珍　本楫　榮立　汝器　本輝
緜安　本善　恒添　心滿　本暢　本情

▼○▲雲埠致公堂樂助油漆捐欵芳名鳴謝

羅銳七元　瓊義館七元　徐光炎三元半　林曒三元半
李希寶　北京酒樓　岑江　周家毅　岑連　林立滉
馬大洽　吳廷查　黃啟莊　馬樹廣　黃紀松　阮本祝
何三　周坤　陳松宗　以上每名三元半　黃恭華貳元半
蘇其桂　梁裕昌　何簡能　鄧養　大利館　每名三元
趙卓權　鄧振秀　馬維德　岑杰　宏昌館
各二元半　王艷嬌　粵京餐館　鄧福滋　黃兆欽　黃達舉
吳澤梓　以上每名貳元
梁成發　岑豪　張椿杰　林杏舉　陳錫典　黎槐
文麗珍　梁棠　葉齊德　陳松宗　余煦　伍時欽
貢傳彩　馬榮宗　許昌平　李聖時　李炎　潤記　馬叙璧
羅月池　梁植庭　朱亮　禹倫　張瑞堂　林普安
駱莊　吳英蘭　鄧福藉　吳棫煜　黎楊　吳享
馬阜修　爭爵　吳景晨　岑相俸　趙盛祥　翠珍
高萬安　瓊香館　周年瑞　鄧炳華　陳炎嵩　簡恩
鄧添　蕭禎　馬如　鄧信　廖崇允
廖崇鑾　胡世良　岑其　甄珍　順意　林維　每名一元
何少英　周憲常　甄石洪　楊生　潤奕　朝簡
劉英　譚偉　林英圖　廖宏操　鄧玉葵
超平　劉　曾美　趙士鍊　梁才　周家概　馬松
李田　廖焜崇　林悅　唐萬　陳士顯　曾年
謝汝振　以上每名五毫　吳松　胡昭基　胡鐸　羅平　趙萬
楊旺　胡昭國　以上每名二毫五仙　彭經
胡昭基

▲喜認助工芳名列后

馮均祿　譚就　張四和　梁九　羅長　廖帝
陳偉忠　鄭松煦　張豪　周槐　何潮
以上每名各助工五天

▲鳴謝喜認五色國旗芳名列

馬大洽捐銀貳元　林立滉　李壽　鄭信　瓊義館
甄珍　周坤　馬維德　黃捧　羅銳　呂焯
岑杰　鄭振秀　雪影　何簡能　趙卓權　黎池
以上每名捐一元　廖安　徐德英　張豪　徐光炎
張四和　周家谷　陳松宗　譚就　黎槐　何三
林維　黃世光　張均　蘇其桂　余煦　吳其美
黃節章　曾北相　薛羣　阮本祝　梁槐
甄雨泉　林杏舉　張聰　岑錫　岑江
胡穩　廖帝　馬榮宗　鄭養　黃紀松　呂寬　甄石洪
岑豪　鄭養　以上俱五毫
梁城發　譚根賢　葉金

▼○▲陳顯川總堂十三年職員表

▲正董　穩宗　宜顯
▲書記　心存　宗藝
▲理數　愛謀　孔庸
▲幹事　良雙
▲議員　宜耀　權燕　立奕　積象　象昶　謀曜
扳崇　賢敏　渭泉　宜棠　岳英　華畧
典敢　宗偉　孔武

▲理財　杏典　礽梅
▲交際　瑞登　象履
▲核數　炎嵩　謀寶

拾二年二月初五日　陳顯川總堂敢