ווער מאַכט יעצט אייערע פרינטינג?

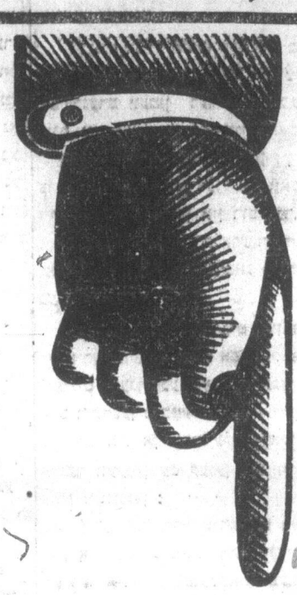

ווייסט איהר אז „דער אידישער זשורנאל" נעהמט אז ארדערס פאר פרינטינג.

מיר מאכען די בעסטע דרוק זאכען פון דעם קלענסטען ווזיט קארט ביז די גרעסטע צייטונג.

ווען איהר דארפט האבען פרינטינג און איהר ווילט זיין זיכער צו האבען א גוטען דזשאב, געמאכט אין צייט, און ריכטיג אטענדעט.

טעלעפאנירט גלייך צו דעם „אידישען זשורנאל"

טעלעפאן עדעלייד 3967

אונזער פארטרעטער וועט צו אייך קומען און אייך געבען דעם ריכטיגען פריין.

פרינטינג דעפט.

אידישער זשורנאל

251-3 קווין סט. וועסט

דאס פוילישע אינגעל

די לעבענס־בעשרייבונג פון אפוילישען אידען, פון זיין געבוירען ביז זיין פערלוירען

פון יצחק יואל ליגעצקי

צווייטער טהיל

(69־טע פארזעצונג)

אזא גאריש־פיסטער חלום — זאגט ער — האט זיך מיר טאקע באמת אפילו אין חלום קיין מאל ניט געראכט — אין שלאף זוייזט זיך מיר אויס, אז ס'איז אזא שאנע לעכטיגע לבנה־נאכט, וואס איך האב נאך אין קיין לעבען אזעלבעס ניט געזעהן, און איך בורטא ליג עפעס אויף א הייליג־ארט, און בורטא איך ווייס, אז דאס איז אין קרעמעניין... פלוצעם הער איך א שרעקליך געזודער און זעה, וויא הונדערטער מתים אין דיא קיטלען און שלתים שטעלען זיך אויס וויא אין א עגול איך קוק מיך איין — זעה איך אין דער מיט עגול וויא א גין־נאלדענע מטה, מיט א פינקעלדיגע חופה איבער איהר, 4 מלאכים האלטען דיא 4 עקען, און צוקא פען — א מין העל־פלאמענדיגע זייל, וואס אין חלום האב איך וויא געטראכט: דאס לעהר גאר זיין דיא שכינה אליין ... און פלוצעם נעהם פון דער זייל ארויס א מין קלינגענדיגעס, האניג־זיס קול צדק לפיו יהלוף וישם לדרך פעמיו".. און אזוי וויא איך ליג אזוי אין איין פלאטערניש, לויפט צו מיר א מת אין א פערשמוטצטען טלית זין קיטעל, מיט א שקעלעטיש פנים, און שהוט מיך א טארע מיט כעס "וואס ליגסט רשע"! ? שטעה אויף און נעה מלוה זיין זיין ירושלים דעם גרויסען צדיק, דעם גוהב־ישראל, ר' יצחק בער לעווענזאהן וצ'ל ..." הערענדיג דיא דאזיגע שטימע, בין איך אזש אונטערגעשפרונגען; איך האב אין איהר דערקענט דעם אלטען מגיד'ס שטימע וועלכען איך האב יוג על־וויים ניט אין מאל גאר געהערט רע־ען, און האב א געשריי געטהאן אויסער יך: איהר זאגט אזוי אויף דעם אפיקורס — און וויא קומט איהר פון אטאנאוזקע א הער! ?... ציט, דיא חסיד שוטה! — זאט מיר דער מת געענטווערט מיט שרעק — אז דו האסט מיך יא דערקענט, שווייג רשע! דא איז מיין נאמען א חרפה! ס'איז אויף אייער וועלט, אנים'ן עולם השקר, האט מיין נאמען געגילט — דא, אויפ'ן עולם האמת, איז דער נאמען לחרפה ולשניאה!... לאז אוועקגעהן דיא לויה, וועל איך דיר שוין אין קערצען דערצעהלען מיין סוף, כדי דו זאלסט עס תיכף איבערגעבען דיין רבי'ן און די איבריגע זיהן מיינע, אויפ'ן עולם השקר!... דיא לויה איז אבגעגאנגען אינגאנצען אקעגען א האלבע שעה, (אלע מתים האבען זיך באלד פונ'ם אהל אומגעקעהרט) האט נפעס א מין שרעקליכע פערדומפען קול אויסגעשריגען 'רשע, עד פה תובא! דא איז שוין דער גבול פון ארץ־ישראל, חזור לעולם התועה! אזא געלד פרעסער טאר ניט טרייטען אויף דער ארמת קודש!... איך האב ניט געזעהן, פון וואנעט דיא שטימע נעהם, און וועהען זאגט מען אם? נאר דער אלטער מגיד האט מיך א חאפ געטהאן ביים ארבעל: קום צו ריק! — זאגט ער מיר — דאס איז א קול פון דעם מלאך־הבלה, וואס נעהט מיר אויף מיין עולם התועה און הייסט יך מיר אצינד אומקעהרען". און נעהצנ־יג צוריק, האט ער מיר דערצעהלט ביזה לשון: מיילא, וואס אר א ראלע איך האב געשפיעלט אויפ'ן עולם השקר — זאגט ער מיר — ווייסטו דאס אביסעל דער זון, וואס דו האסט מיך יונגעל־ווייס גע־ועהן אויף א שבת אין ציוני.. און דאס איבריגע האסטו דאך געהערט פון דער ועלט! איך, פאר זיך — האטשע אין ער יונענד האב איך גוט געוואוסט ביי יך, מיט וואס און וויא אזוי איך בין אזא מפורסם געווארען פאר א צדיק יסוד עולם, א נביא, א בעל־מופת, א הימעל מענש?... און פלעג אפט לאכען ביי זיך זין הארצען פון דעם "עם חכם ונבון"... וויא אזוי עס לאזט זיך אזוי גרינג פער ניהרען פון אזא כלי־ריק, א מאנקאלי נעק, וויא איך — נאר וואס ווייטער, ווייטער, אז איך האב אנגעהייבען, זעהען וויא א וועלט לויפט מיר נאך און זענען יך מוסר נפש פאר מיין מינדסט נאגעל מיט גוף און נשמה, און וואס מעגר עולות און שטותים און משוגע'נע תתנועות איך מאך — מעהר בין איך ביי זיי נתגדל ונתקדש, און מי ווארפט מיר נאך טוי ענדער — האב איך מיך אנגעהייבען נא־ען ביי זיך אליין, אז איך בין עפעס א ש... און האב שוין כלל ניט געלאכט פון דעם "עם חכם ונבון"... ווער שמיסט אויף דער אלטער, אז דיא וועלט האט מיך נעק רייגט מיט'ן טיטעל: 'אלטער מגיד'— האב איך שוין לחלוטין פערגעסען: ווער און וואס איך בין? און האב מיך שוין אלץ געהאלטען פאר א הימעל מענש, און האב שוין געטראכט: הלא עם חכם נבון הגדול הגדול הזה!?..." און האב שוין אבגעלעבט א וועלט ממש מעשה־מלכות, און מיינע קינדער געפיהרט אויף עס איינענעם דרך.. און בין בטוח גע־ווען, אז איך בעל נעוויס ניט האבען קיין ערגערען עולם־הבא וויא מיין עולם־הזה... און תיכף נאך מיין טויט, זוויא דער מלאך רומה האט נאר געעפענט מיין קבר און האט מיך א פרעג געטהאן "מה שמך?" האב איך איהם, מיט נאות און הוגן, גע־ענטפערט: דו ווייסט דען ניט מיין נאמען 'דער אלטער מגיד?' נאר וויא ער האט ראס דערהערט, האט ער מיר א פעפען געט־האן דעם בוזיך און אויסגעריסען דיא קיש זעם און מיר געווארפען אין פנים אריין... און האט א געשריי געטהאן: דאס ביסטו דער בחור, וואס האסט אויסגעזוינען אי־ישע בלוט וויא וואסער, פאר לויטער רמאות, פאלוס און שווינדעל, און האסט געהידרט אלע משכילים מיט דער השכלה בכלל און דעם גרויסען אידען־פריינד, ר' יצחק בער לעווענזאהן, בפרט!?" און האט מיך, א פייער שפיז, א חאפ געטהאן ביי דער נאז, און א שמיטץ געטהאן אין דער לופט, און איך בין אריין מיט'ן קאפ אין א רויט פייעריגער טהיר פון א סכנות־דיג גרויסער וויים־פייעריגער זאאל, וויא ס'איז געזעסען דאס בית־דין־של־מעלה און מיכאל מיט'ן שטן זענען געש־טאנען פון ביידע זייטען טיש, אויף וועל־כען ס'איז געלעגען — א פנים — דער ספר הזכרונות, גרויס וויא רוים, מיט שווארץ פייעריג בלוט געשריבען אויף רויט־פייעדיגע בלעטער... באלד האט דאס בית־דין געעפענט דאס ספר און דער שטן האט מיט זיין פינגער אלץ אנגעטייט אויף מיינע חטאים אין ביך.. מיילא, וואס זאל איך דיר דערצעהלען, דיא חסיד שוטה — ס'איז ניט געווען דער חטא, דיא עבירה, דיא עולה, דער דבור, דיא מחשבה און דיא מעשה פון מיין נאנץ לעבען; פונ'ם גרעסטען פערברעך ביז אין מינס־טען שטות, וואס איז דארט, מיט מיין האנד אליין, ניט פערשריעבען געווען! אפילו מיין איבערשפוליען דעם ווייבעלס שלייער מיט מיינע ווערטער דערביי: איי ביסטו טאקע זעהר מאוס געשלייערט! אפילו מיין אויפשטעלען דעם פארעלעק אין מיטען שמונה־עשרה נאכן רענדארס זילבער־נעלד און מינץ, מיט מיין הירקען הערבייי "נא! נא!"... ס'הייסט: ווארף ארריין גיכער אין פארעלעק!... וואס טויג דיר מעהר? — אפילו דער פאקוס מיינער פרייטאג־צוינאכט, אין וצוני ביים טיש, ווען איך האב פלוצעם פערווארפען דעם לאפ אריבער דער פארענטשע פון מיין שטוהל, אז ס'איז אזש אראבגעפאלען דאס שטרייטעל פונ'ם קאפ, און בין געבליע־בען וויא אין הינגער־פלעט.. און האב פלו־עם א הייב געטהאן דעם קאפ און זיך צושרייגען אויף א ווילד קול "לאז מען געבען ראזשענקעס־צימעס, ראזשענקעס־צימעס, ראזשענקעס צימעס!!' און וויא מע האט דערלאנגט דעם ראזשינקעס־צי־מעס האב איך, מיט משוגע'נע, ווילדע הויות זיך אבגעבאצערט א פערטיל שעה אין טעלער... און נעכאפט א ראזשינקע, און בערריסען אויף צווייען, און אויף פי־רען, און אויף אכטען... און האב איין אכ־טעל אריינגעלעגט אין מויל אריין און טא־קע תוך־כדי־דבור, האב איך ווידער אזר־ווארפען דעם קאפ וויא פריער.. און האב.. דא — זאגט ער מיר — ווייסט איך שוין ניט, וואס ווייטער איז געווען? נארדער נבאי האט מיר נאכדעם געזאגט, אז איך האב אבגעכראפען א שעה כסדר וויא איין אקס נאך דער שחיטה... און דער עולם איז געזעסען באימה, ביראה ובפחד, ממש דא לדא נקשן מיינענדיג אז איך בין משוט אין אלע עולמות־עליונים, און ריים איין דעם זיבעטען הימעל גלייך צים כסא־הכבוד!... מיכאל נעביך האט בעשלאגען א פייעריגער שוויים, זוכענדיג אין בוך האטש עפעס איין זכות פאר מיר — און האט ניט געפונען.. און נאך, וויא איהם אויף צו־להכעיס, האט דער שטן א שרעק איבען לאך געטהאן, און האט אנגעטייט אויף א לעצטען דף, וויא ס'איז פערשרי־בען געווארען מיינע לעצטע ווערטער צו מיין צווייטען זוהן פאר'ן טויט:

(פארזעצונג פאלגט)

קויפט איהר נייע מעבל אדער קליי־דער, קויפט איהר א נייעם בייסיקעל, שערד, אדער אויטאמאביל, קויפט איהר ז נייעם חויז — דאן פערזיכערט עס ביי מי איך העפרעזענטיר איינע פון די בעסטע, ייכסטע קאמפאניעס אין דער וועלט. — ניט מיר די ביזנעס דורעקט. — איך וועל אויך פיזיקליך, ארענטליך בערעיענען. — טעלעפאנירט, שרייבט, אדער קומט צו מיר.

ראיעלע בעהאנדלונג

דער איינציגער אידישער אגענט אי קענערע וואס שרייבט פאליסעס אין זיין אפיס.

שפרעך עס דורך'ן טעלעפאן.

עמנואל י. קענען, 24 מאראנטא סטריט.

מיר זייט איהר פערזיכערט פון דעם אמעגט. איהר טעלעגראפירט, אפילו אין מיטען נאכט. — זאגאר ווען איהר ברינגט קיין רעסטו — בלויז ווען איך פער־

EMANUEL I. KENEN
General Insurance Broker
24 Toronto St.
Telephone M. 4711 M. 2010
Marriage Licences Issuer

אברהם קאהען
באריריסטער
נאטארי פאבליק
קאמישיאנער פיר נעהמען אפידייוויטס
Office, Sun Life Building
60 VICTORIA STREET
Main 9054
Residence, 7 Salem Ave. JUNCTION 1848

דר. מ. קייטס
דענטיסט
218½ קווין סטריט וועסט
קארנער פוויין און מעקאל סטריט
DR. M. KATES, Dentist
218½ Queen St. West
Phone Main 979

דאס איז דער

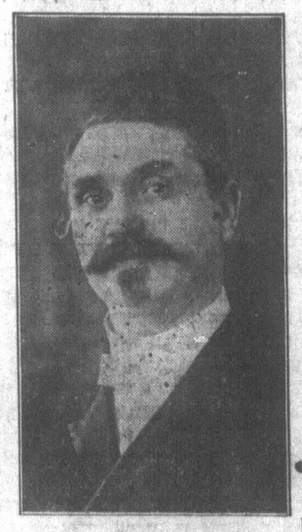

חזן קאפלאן

וועלכער האט פאזעטיוו פער דיענט פון אללע אידען פאטרייזיזד צו ווערען די וואס קענען חזן קאפלאן, פער די לעצטע 10 יאהר, אין טאראנטא, ווייסען עס

דארום טהוט איישר מענשליכע פליכט און פאטראניזיזט דעם יענם וועלכער האט פערדיענט פאטראניזיזט צו ווערען רעוו. מ. קאפלאן 166 דזשאן סט. a a

טעלעפאן עדלייד 1545, אפיס טעלע־פאן עדלייד 239. מוהל און מסדר קידושין איך גיב מערידזש לייסענס פריי צו אללע חתן כלה.

Toronto Wet Wash Laundry Company, Limited
פערלירט ניט אייער געלד מען געזונד. ניט אונז אייער לאנדרי, מיר וואשען מאמיליע וועש.
רעמס 80 פונט — 75 סענט. ראז מרזיקן, 50 פונט, 1 דאלאר. יעדער יוששינג ווערט געוואשען בעזונדער.
291 ARTHUR STREET
Phone Parkdale 5280-5281

דער גרעסטער אנטיסעפטיק מוהל און דער מאדערנסטער מסדר קידושין אין מאראנטא.

אין
קאנטאר וולאדאווסקי
ריפט מיך און איבערצייגט איך קאנטרי ליים קענען מיך אויך אנגאנזשי־רען פאר שמחות. מיין וואהנונג איז 62 בראנזוויק עווענוי, און מיין פאן טעלע־פון 1076 קאלעדזש.
פיר אוימע אומזאנסט.

CANADIAN GOVERNMENT RAILWAYS
INTERCOLONIAL
PRINCE EDWARD ISLAND RY
אנגעווענטשור יוגאן דעפא. מאנטרעאל.

אושען לימיטעד	נעהם אב 7.25 נאכמיטאג	פענליך

מאריטים עקספרעסס
טעגליך, אויסער שבת. 8.15 מארגענס
סליפערס פאר דער נאכטער ריידז.
מאסטרעא, און האליפאקס
זאגעקשען פאר סיינט דזשאהן, די מיראיס ווינס עדוואארד אייזלענד, נייפאונדלאנד.
ע. מיספין דזשענעראל ווענטערן אייזדזשענט
בי קינג סטריט איסט, טאראנטא. אין 2084

הודעה מהרב מאיר צבי לעווי 108 באלדווין סטרעטען קאלעדזש 6603.
איהר נעפינט מיך צו יעדער צייט אין זוין צו ענטפערען אלע רבנישע שעיליס רהיינו שאלות, דין תורות, עצות, מכות כין איש לאיש, אויך צו סעמלען אלערליי מראבעלס ביטווין מאן אונד פרוי, אכ'ן אידישען דין און אויך סדרי קידושין. וואהרום זאלט איהר אין אזא שלעכטער צייט אוועק ספענדען אומזיסטע געלד אויף אלערליי באריישקייטען. ווען איהר קענט בעקומען חופה וקידושין ביי מיר אין הויז מיט די בעסטע צובעהערונגען ווייס, אפילו מערידזש לייסענס. וועל אויך אייך פערזארגען. נאט וועט אייך געבען א גוטען מזל אין מיין הויז.
סיטי אין הויז, אדער מעלעפאנירט אויף דעם אויבענדערמאהנטען אדרעס.

חזן מאגאוויץ
מוהל ומסדר קידושין

אלע זיכען שוין איבערצייגט אז 50 איז א קינסטלער א מוהל, און מסדר קידושין. ריפט איהם און איבערצייגט זיך אדרעס 233 בעווערלי סט. מעלעפאן אלעדזש 2033.

דיגעלעגענהייט פון נייי אנטאריא

די געלעגענהייטען פון נארט אנטאריא
ווייסט איהר די געלעגענהייטען פון נארט אנטאריא. מיט איהרע פרילינגס פרוכטבארע אקער לאנד אנבאטרעט צו די יעניגע וועלכע ווילען זיך בעזעץ־ען אויפין לאנד.
ווייסט איהר דאס די עלכע רייכע אנגלי־שע לאנד וועלכע בעשרייבט דעם אויבענדערמ־אהנטען בוך:
דזש. ה. פערגוסאן
מיניסטער אף לענדס, פארעס, און מיינס.
טאראנטא בילדינג
טאראנטא אנטאריא.

סעפריים הום סיסטעם
די וויליאמס
קארטיידזש און סטאריידזש־קע־מעלעפאן קאלעדזש 252
דזשענעראל קארטיידזש איידזשענסי 368 ספארינא עוי. טאראנטא, אנט. באגאזש, פיאנאס און אלע סאמטען פארניטשור נעמטס און נעפטארד. שטוב זאכען נעהמט און נעשיפט ביי עקספערטען.
ווערהייזער: 551 קווין סטריט וועסט צוגערעכטע ווענען. מעלעפאן פארק־דעיל.