廣東新聞

●●●省會議員函請撤換遂溪知事

▲縱盜賊　▲引洋兵　▲失主權　▲辱國體

省會議員陳景星陳炳新致函省署云、麗園省長鈞鑒、月之十日、恭肅蕪函、署陳敝邑遂溪慘被匪禍情形、諒邀鈞覽矣、查敝邑僻處海隅、毗連租界匪徒出沒、素稱難治、民國以來、兵燹頻仍、飢饉荐至、流寇滋多、匪勢益熾、駐防州灣法公使、往往藉口華匪竄擾、每欲派兵入境、清剿匪窩、幸歷任知事多屬幹員、一面謝絕洋兵、一面督飭團警認眞緝捕、地方賴安、杜彼口實、乃自莫知事到任以來、地方治安、置之不理、各區緝捕得力之分所長、旬日之間、更換殆盡、甚至各區保衛團局亦被裁撤、匪風復熾、所由來也、邇日迭接鄉函述及、月內縣屬龍降村、伯洋村柴頭屈村西塘仔村後灣村麻章市彫村、又相繼被刼、焚殺擄掠、比前更慘、現各股匪多竄匿界邊、洋人恐其侵掠、爲先事預防計、擬派洋兵駐紮麻章市一帶、以防匪患而維治安、果爾既失權、又辱國體、萬一彼此誤會、致生衝突、惹起交涉、亦意中事也、就中各屬多歸咎于莫知事、蓋謂莫知事酷嗜鴉片、權操吏胥、既乏政治經驗、又胸無把握、吞雲吐霧之餘、惟留心于警缺烟規雜賭之中、似此閹茸無能之長官、何能治理華洋雜處政務煩劇、盜賊多有之巖邑也、議員生長斯土、聞耗心傷南望鄉關、不覺淚下、爲地方計、爲國家計、爲外交計、爲莫知事計、迫得盡情再瀆、懇乞鈞座憫念民命、一顧全地方、迅將莫知事調署政簡之區、遂溪縣缺、另選幹員接任、以拯民命而維國體、不勝感激之至、

●●●毒婦謀害親夫案

西門外第九甫蔴紗巷利昌絲線店東陳森、儲蓄頗豐、年近古稀、膝下尤虛、憑媒說合娶范氏爲妾、經有十餘載、亦無子女、再娶二房、不料該范氏不受家庭約束、時往酒店充作皮肉生涯、街鄰嘖有煩言、昨竟傑牛鞭送往陳某食詎陳某食畢、手足紅腫、大小二便亦不通、乃知受毒、即送廣東公醫院醫救、施救無術、即行斃命云

●●●掘金得古盌

鎭江鄉老某甲、年八九十、言甘露寺遺址之後殿佛座一巨石、洪楊亂時、有某巨豪藏强（旁金）之深窖、纍纍者滿貯黃白十餘缸、當營窖時、彼曾親與工作、迄今猶能確指一般金迷之人、醵貲鳩工、由此老率衆往掘、入土盈尺、乃得一物、形狀如斗、又畧似平天冠、作黝黑色、扣之有聲、知爲鐵製、試權之、重三十餘斤、識者辨爲古盌、且決其爲漢時物、某西人特加賞鑒、出五百金購去、言將携之回國、置諸博物院中、雖未掘得金、而朋分此五百金、亦自喜其爲發一橫財云、

▼○▲域多利至德堂佈告

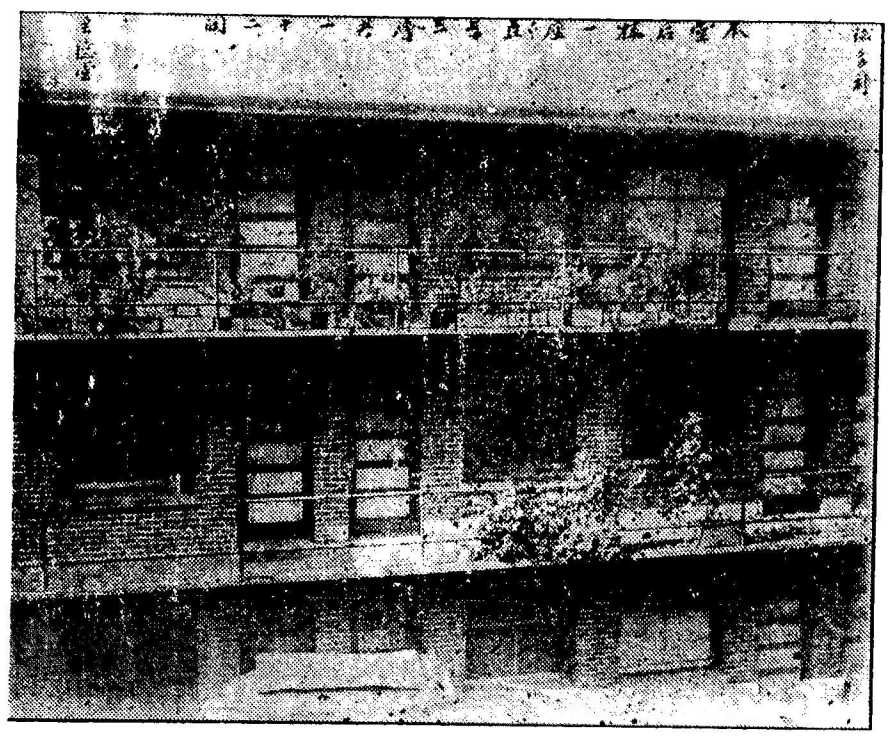

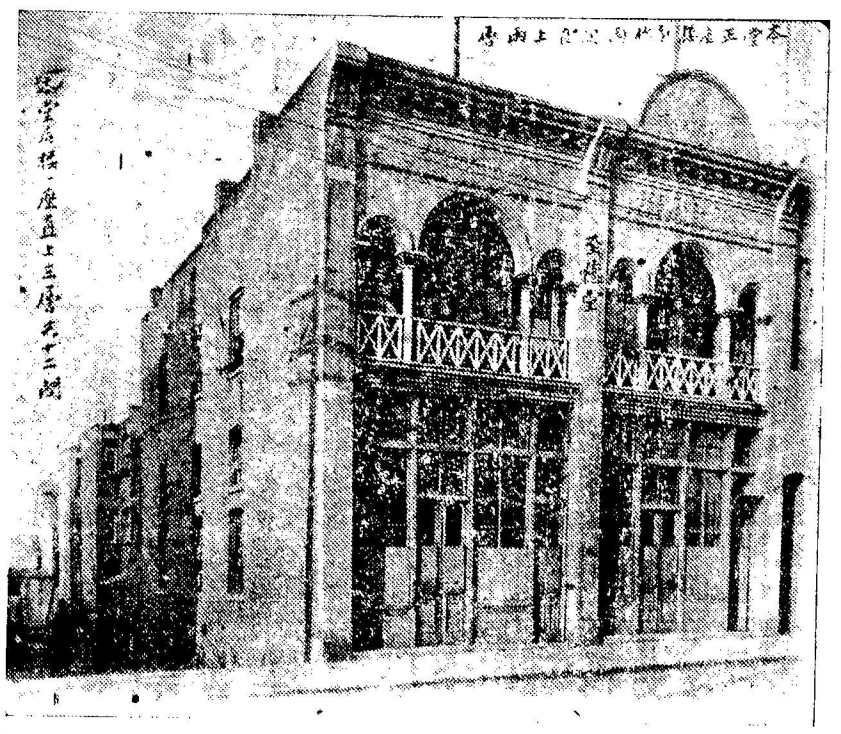

即將本堂之地、歷年所值之時價、與日前創造新舊兩○、所用過之資本、開列明白、俾諸伯叔兄弟所共覽

本堂近年地價、約列其價目於下、

一九一五年、照本埠失地所擬時價、值銀壹萬二千元、

一九一六年、照時價值銀一萬一千五百元、　一九一七年、照時價值銀一萬零八百元　一九一八年、照時價值銀一萬零八百元、　一九一九年、照時價值銀一萬零八百元

一九零三年、創造本堂正座磚○一座、分作兩間、直上兩層計用過資本銀四千元、照現時創造、更不止此、

該樓現每月統共賃得樓租銀四拾元

一九一三年、創造后座新磚○、一座三層、每層四間、共十二間、計用過資本銀九千元、照現時創造、更不止此、

該○現每月統共賃得○租銀七十七元五

現合地價○價、兩共存值時價銀二萬三千八百元、

現本堂存得諸兄弟欠出口票○租、共銀四百三十一元二毛五

二共存銀二萬四千二百三十一元二毛五

現計統共欠西人剝忌珠本息共銀一萬零三百元

現計統共欠前兩年地稅銀八百五十元

現欠家職代本堂辦納現年地稅與別項共銀一百五十元

三共欠銀一萬一千三百元

除還本息地稅家職外、比對仍存○地兩共值銀一萬二千九百三十一元二毛五

爲本堂維持實業擬結百子會緣起

詩曰凡今之人莫如兄弟是兄弟固非與途人等也出入相友守望相助疾病相扶持其在外洋尤切切也奚不思如何聯絡勢散如沙有事則排解無從苦向誰訴昔人覩及于此會於一千九百零三年籌資購地隨建○宇一座兩層堂名至德迄有堂所宗盟共篤手足聯情事之善也亦意至美焉降及一千九百一十四年同人爲本堂謀發達起見經向西人處揭得本銀九千元藉築后邊磚○一座當時所收入之○租獲利頗稱滿意嗣因歐戰牽累租項大爲不前入少出多債臺高築從茲而起今統計欠西人本息銀數達萬元日迫催還該○近將過業迫得會開全体合衆籌商知非百子會維特之力恐難不到此想我族加伯叔兄弟計達五千人有奇此中深明大義力顧体面者大不乏人如能合羣策群力勇認會份奏效亦復何難他如余之風采堂林之西河堂所藉以挽回實業者皆不出于百子會之外固已彰明較著爲人所耳而目之者也我本堂今者仿而行之毋使固有之業淪落于西人之手既具熱誠以在我力免承羞于他人祈我之叔兮伯兮大揮淋漓之筆兄也弟也同探富有之囊庶集腋可以成裘爲山應聚衆土合同宗之力願至德之名何異于是勉我宗親無忘鄙意曷勝翹企

并將規條列左

一本堂所立之百子會、爲維持本堂○宇地段實業起見、毋得移支別項一凡本堂兄弟、每名額認百子會一份、多認爲善、本收到會銀之日、發回會份票爲據一每百子會一份、額收會份銀五元、均給回月息四厘、由彙部日起計、倘會內兄弟、有富足榮旋者定將本息清還又間有宜銀急用亦由其隨便取回

一該百子會以二千三百份爲滿限如彙部之日會份過額遵照常例即將后之入會者除出抑或限期未滿而會份先滿定由報帋上通告止截

一前所發之百子會緣部其中有未盡善故再行印刊續寄各埠兄弟富以此次爲正式

一定期入會自派部到日至三個月內截止逾期自誤

一凡會份銀懇照下列住址依期賜來藉贖實業庶堂基日固而親誼日厚此則予日望之也　所擬規例間有未善隨時改良再行加入

續附本堂簡章

一凡本堂兄弟未有堂底票者應宜急取

一凡本堂兄弟每值榮旋之日其出口票費一律依舊照收

一每逢年底統將本堂年內進支數目印刊徵信錄成帙分寄各埠兄弟收覽俾清手續以便察核

域埠發起人周◉管　周春海　蔡傳發　◎華賀　周◉超　◎正照　周文藻　周傳穗　周健光　蔡振龍　周春洪　周家杏　◎澤涵　周子榮　周◉駒　周◉訓　周鴈成　◎始晃　◎鏡明　周◉職　◎庚　周金沛　周瑞祺　周成星　周燦林　◎始芳　周開貴　周◉玉　◎基

周鶴樓　周在容　◎連　蔡傑　周家概　周耀初　周子廷　周啓發　周暢振　周成鋸　周貴堅　周水現　◎業燮　◎國華　◎國添　◎麟登　◎松　周自森　周家谷　周成巧　周麟閣　周柏連　周齊家　周晃振　周維桂　◎簡　◎積仲　◎禎煜　◎始鴻　周逢瑞　周宜培　周瑞振　周福壽　周勝瑞　蔡盛遂　蔡傑緝　◎英蘭　周世耀　周寶山　周同福　蔡均榮　周家照　蔡英光　周道楫　◎業福　◎蔡羣相　◎照

雲域贊成人蔡ㄅ盛　周畏堅　周水現　◎國華　◎業燮　◎國添　周自水

公推本年值理

總理周燦林（協益號）　司庫周燦林（協益號）　周家職（同吉號）　書記　吳始芳

中文書記　吳始芳

會計周開貴　正月十六日開貴五十份　◎職九十份　成曳二十份　子榮十份　瑞祺十　有水十　啓駿十　燦林十　文藻十　◎駒十　◎簡十　〔以上俱周姓〕　◎超十　福壽十　勝瑞十　貴堅十份　◎玉二十份　〔以上俱周姓〕　◎健光十　瑞挹五　道楫五　齊◎九　周魯五　金沛五　寶山五份　秋楫五　◎穀五　榮衛九　逢瑞九　耀初五　栢連九　世耀九　成醒九　麟閣五　◎谷五份（以上周姓）　◎崧四份　成鋸四份　禮偉二份　信友二　◎籥二　自森二　傳穗二　九現二　瑞琰二　道枕二　廷烱二　◎珊二　◎朗二　愛儀二　道烱二　開袁二　同福　◎樓二　◎訓二　裕成二　雁成二　◎照二　沐社二　◎習二　成泮二　愛國　宜培二　維桂二　愛强二　〔以上俱周〕　錦泮一　錦源一　錦勝　榮源一　錦泗一　◎○一　◎淦一　忠心里錦華　錦超　朝華一　朝亮一　庚慶一　文祺一　錦華一　錦純一　榮沐一　◎然一　瑞康一　煜騰一　朝輝一　錦◉一　容藻一　瑞啓一　◎厚一　德長一　◎管一　◎愷一份　業燮十份　華賀十份　鏡明十份　吳庚五份　始芳廿份　麟聲五　良泮五　◎松五　興儷五照光五　止照五　〔以上俱周姓〕　〔以上俱吳姓〕　恪均五　擇滔三份　吳基二　擇滔二　松發二　業饋二　業福二　國華二　文廸二　正創二　遂華二　英蘭二　始晃二　英存二　禮煜二　文禮二　天福二　始鴻二（以上吳姓）　毓芳一份　鴻安一　始修一　◎積一　國添一　棟材一　〔以上吳姓〕　榮燁一　蔡傑棟五份　厚五份　蔡傳發五份　蔡鉎盛五份　蔡傑緝二份　蔡應光二份　蔡均榮二份　蔡光源一份　蔡英顯一份　◎紀一份　世櫝一　振恬一　如濯一　◎悅（周姓）　會邑南屏里周社俸二份　占才二份　騰森一份　金溢一　華杞一　業太五份　逢泰一　炳申一　炳培一　金木一　瑞玩　〔以上周姓〕　◎來大一份　吳和根一份　周成鋸四份　周家崧四份　周炳乾一份　周文彪一份　延均二份　崇策　厚寓一　厚鴻一　厚銘一　厚鐸一　奕耀一　奕敏一份　〔吳姓〕　其美二份　其集二份　會名二份　在恩一　英○一　在彪一　億均一　在棖一　錦潤一　厚宣一　仁亨一　造鍾一　英熙一　棖榮一　在燕一　英茂一　英富一　在威一　在督一　英集一　寶煥一　維寬一份以上吳姓　◎業想二份　◎澤田一份　◎澤祥一份　◎家○樓◎吳

協埠劉瑞祺（福安榮）　寧數吳庚（歷生源）　西書記　周文藻（南興號）　周家駒　周家望（廣怡興）

城子利幸德堂全人波蹤

Hip Yick & Co. P.O. Box 357　Victoria, B.C.
協益收銀銀處