朱門劫

石岡

(55)

阿霞結果沒有去打牌，她那三個姊妹租好了一間房間，開了牌在等她，她就是不來，她們一面等一面在罵，一把污穢的言語都搬出來了，阿霞就是不來，後來她們祇好臨時千請萬求地找來了另一隻脚。

而阿霞這時已經在那間公寓的房間裏得到了第三次高潮。陳小超仍然是唯一能够令她的空虛全部給塡滿的人。她軟軟地躺在床上，覺得濕濕。

陳小超積蓄了一年多的熱情現在全部拿出來給她，而這實在是太多了。阿霞感到難以形容的舒服。

陳小超打開她的手袋，拿出她的香烟來，點上了一根。這香烟吸了一半的時候，阿霞才能張開眼睛。

「你沒了很多。」阿霞說，「不過……這是比別人强壯得多了。」

「我知道，」陳小超自嘲地冷笑一聲，「我還以爲我是不能活着出來了！」

這好像是奇蹟似的。陳小超居然能够忍氣吞聲地捱下去。他並沒有死。也許假如他的身子不是那麼强壯，他已經死了。出來了之後，拿着監獄裏賺到的一點點工資，好好的休息幾天，好好地吃了幾天，他就覺得自己又漸漸强壯起來了。

「你現在在幹什麼？」阿霞問。

「沒有事做，」陳小超說，「那些什麼福利署的人介紹我去做工人，十塊八塊一天！哼！」

「這也可以生活呀。」阿霞說。

「我不是做那種工作的。」陳小超說。

「但現在環境已經不同了，」阿霞說，「你不能再像以前一樣。那一行已經不能做了，我也是過不得已才出來的。他們不知道攪什麼鬼，以前財可通神，現在也沒有人敢要了，前一個時期他們天天來搞鴉，連客人都拉回去，扣留一夜再放出來。沒有人敢再上來，一間一間結束——你想幹也不行！」

「我知道。」陳小超說。在監獄時，他也聽到一些傳說。以前執法的人很多財路，現在財路都截斷了，沒有錢，又沒事可做，他們便祇好眞眞正正地執法了。

他聽人家講過，有人說：這座城市是一座畸形的城市，一切都來公辦理的話，這座城市就要死了。既然上頭一定要，那就照做給上頭看，看會亂成什麼樣了。

他不懂這些事情，他祇是知道他的生存受到了威脅。他唯一的謀生技能現在用不着了。他出來之後也跟一些舊朋友接觸過，正如阿霞所講，他不能再幹這一行了，沒有人需要他這種人才——暫時。暫時？

「什麼工作都好，你就先做着吧。」阿霞說。

「你不是混得很好嗎？」陳小超說。

「我……我……」阿霞面有難色。

「你住在什麼地方？」陳小超問，「一張床，睡一個人跟睡兩個人不是一樣嗎？」

「不行，超哥！」阿霞說。

「唔，」陳小超冷笑，「我現在沒有用了，你就不念舊情了？」他的腦筋仍然一樣；她能賺錢，他何必做事？

「不是這樣的，」阿霞說，「假如我不念舊情，爲什麼我要跟你在一起？」

他們到這裏來，房租也是她付的。

「那不是好了嗎？」陳小超說，「你現在有辦法，暫時你在想辦法，天無絕人之路，他們現在不過是做做樣子吧了，過一陣子又是我們的世界了！」

「不，」阿霞說，「你不明白，超哥，我現在……我有一個男人！」

陳小超的心中忽然有了一種哀涼的感覺，

閱定即請報本完看

秋家春秋

(461) 金巳

克定羞不多坐在桌子角上，他把半個身子斜露過去，他底上半身快要靠到小憲芳底身上。他抓着小憲芳底跨子，不住地將軸搖動，使得小憲芳不時發出尖銳的叫聲和笑聲。他還說着雜謔的話，而且從口角不斷地流出一點口涎來。

「眞做得出，死不要臉，給五娃子他們看見算什麼！」王氏咬牙切齒地低聲罵道。

「四嫂，你看見沒有？張碧秀下了裝也很好看，雞蛋臉，眉清目秀的，」沈氏覺得有趣味，帶笑地低聲說，她並沒有注意到王氏底神情。

「我喫，我喫，」克安咪着眼睛笑嬉嬉地說，他拿起杯子，一口喝光了。

「還有一杯，就只剩這一杯了。」張碧秀又給他斟滿了一杯酒，便把酒壺放在桌上，又把那隻被揑在克安底手中的手縮了回去。

克安剛拿起杯子，又馬上放下了，他搖搖頭說：「這樣我不喫。你給我送到嘴邊我才喫。」

「四老爺，你今天花樣怎麼這樣多，」張碧秀帶笑地抱怨道：「好，請喫，酒給你送來了，」他把酒杯端起送到克安底嘴邊。

克安已經有了醉意，他不把酒喝下去，卻先用手去捉住張碧秀底那隻手，而且揑得很緊，張碧秀不提防把手一鬆，酒杯便落下來，把酒全倒在克安底身上。克安大驚小怪地口裏嚷着，連忙站起來，他底潮濕衫子上打溼了一大塊。

「四哥喫醉了，四哥喫醉了，」克定突然把身子坐正，拍着手大聲笑起來。小憲芳也吃吃地笑着。

「秦二爺，你去給四老爺絞個臉帕來，」張碧秀回頭對秦富說，秦富答應着走出去了。張碧秀便彎着腰拿了手帕在克安底衫子上揩拭，他一面揩，一面笑。

克安十分得意，他聽見克定底話，不服氣地說：「哪個舅子才喫醉了。五弟，你有本事我們來對喫三碗。」

「呵嗬，五老爺，你喫不得了，你看你一嘴酒氣薰人，」小憲芳連忙阻止道。他這時正在和克定商量添製新的戲裝的事，他不願意別人來打岔他們，也怕克定喝醉了說話不作數。

「四老爺，請你坐下去，不要再鬧酒了。你三杯酒都沒有喫完，還說三碗酒？」張碧秀把克安底衫子揩乾淨，扶着他坐下。

「我喫，我喫！你給我陪酒，再有多少我都喫得下！」克安大言不慚地說，他底興不住地在搖幌，一張臉紅得像豬肝，但是頰上唇邊卻好像被人淡淡地塗上了一筆墨。

「看不出四哥倒這樣會鬧。平日在家裏看看他倒是個古板的人，」沈氏好像在看有趣的表演似的，她滿意地對王氏說。

王氏站在沈氏底旁邊，看得又好笑又好氣，她又感到一點羞慚。她暗暗地咒罵着克安在僕人底眼前做出這種可恥的行爲。她聽見沈氏底話便答道：「你還不曉得。並不是他做人古板，是他底相貌生得古板。他鬧起來是有本事。不過他不該當着底下人底面這樣胡鬧。」

「我看在家裏頭鬧鬧也不要緊。只要不到外面去鬧就對了，」沈氏坦白地說出她底意見。

「五弟妹，你就是這個軟脾氣。所以你要受五弟底氣，我不是這樣，」王氏聽見沈氏底話覺得不入耳，她輕視地說。

「你聽，張碧秀在唱戲了，唱絲絃板，」沈氏不但沒有注意到王氏底話，而且還阻止她說下去。她底注意力這時完全集中在張碧秀底身上。

「萬歲，王天生就……」

這些字眼清晰地在沈氏底耳邊盪漾着。

這圓潤的聲音也同樣悅耳地進了王氏底耳裏，而且引起了她底注意。她不再說話。倘使她不看見她底丈夫克安拿了象牙筷子擊着桌面在替張碧秀打拍子，她這時一定非常滿意。

沈氏也看見克定同樣地用牙筷打着拍子，她卻和王氏不同，她覺得這是很自然的事情。

專門起屋
—新昌建築工程公司—
專門承建新屋　兼間新屋土庫
全部鬼佬技工　保證材料上乘
政府合法牌照　起貨捷快安當
—參加我們的建屋計劃，可爲你節省二萬元
電話：255-9147

新安裝修
電話：324-8768
免費估價　價錢特平　土庫間格　水電工程　厨房廁所

唐記建築裝修
TONG'S CONTRACTING
TEL:327-1895
自動車門　精裝　水電工程　土庫間格　舊屋翻新　入則申請

精工裝修
電話：324-9710
274-9384
免費估價　水電工程　油漆做木　厨房廁所　土庫間格

雄記油漆
電話：327-2335
工作可靠　全市最平　土庫間格　長期保養　商場栢文　裝修改建　內外油漆　專門承接

建立建築公司
KENLEY CONSTRUCTION
土庫間格　露台平房
油漆裝修　免費估價
TEL. 433-5138
2739 WARD ST. VAN. B.C.

BB BLOCK BROS.
Alfred (Allie) Marr
馬耀儼
bus. 321-6881 res. 879-3765
5842 Cambie St. Van. B.C.
△單人柏文，下停車場，近靠沙夾百老滙，三萬八千五。
△有地196X287，70X50號，192AVE，SUREY，六萬九千。
△果舖出賣，地點好，興旺街角，有長批，三年賣批，三年淨批，一萬九千五，另點貨。
△有地35X140，72X82號，12AVE，本拿比，五萬五千。
△近唐人街，大屋五睡房，有土庫，三浴室，石米牆，鋁質窗，840 UNION。
△高級公寓大廈，一百個單位鋼骨水泥建築，位史丹利公園區十五層高有升降機游泳池地下停車場常年租滿每年收益約四十四萬元開價四百九十九萬元。
△高級商業地皮約七百英畝，位省都域多利市，位蘭里埠發展地區，接近海濱，港灣和內市，近郊，環境優美，出路直達，希望短期內變成大量發展，高尚住宅容易發展翁，現僅開價每畝四千元。
△住宅地皮約十英畝，位蘭里埠發展地區，近大公路隔鄰已改爲商業主要，負債過多故割愛廉讓，定價十用途，因業主，十六萬九千元。
△高級商業地皮和電油站廉讓任本拿比商業區，地204X114可建中型商場價五十九萬。
★本公司免費代客估價一切物業★

KAREN BONG
BB BLOCK BROS.
公司電話 922-3911
住家　直接傳呼機
922-1957　735-1500
▲BRITTIE PROPERTIE·1069 EYREN DR. 花園洋房，後花園有大，可游人，划船，釣魚，開價三十多萬。
▲1904-1330 HARWOOD VANCOUVER 風景優美，開價七萬二千五百元，歡迎還價。
▲四一〇六 PENTICTON ST. 夾廿六街，上下各有二睡房，交通方便，近學校。
▲北溫哥華大屋，樓高三層，內外翻新中，取價相宜。619 EAST KEITH

Block Bros. Realty Ltd.
公司電話:435-1471
GRACE LI 李蘭芳
住家電話:464-1091
△高骨林新區新屋數間，近高骨林購物商場，取價九萬。
△小型四組入息柏文出售，每組兩睡房，近孖街，取價十三萬九，容易出租。
▲兩年新屋，三睡房，土庫完成，近學校巴士。
▲乃夾三十街，五年新，三睡房，土庫兩房一廳。
▲域多利街，三十餘年新，兩睡房，土庫完成，標準地。
▲東區舊屋，標準地，取價相宜。
▲本拿比新區，六年新，大LOT地，樓上三房，樓下兩房，廚廁齊備。

Block Bros Realty
楊偉玉　Julia Young. B. Com.
Bus. 321-6881 Res. 736-1039
免費估價　買賣地產
△近華埠工廠區餐館生意，八十多座位，固定常客，有酒牌，
△本那比士多連實業，商業地，樓上住家。
△華沙街二十八年屋，各層兩房一廳，另土庫完成，可分租
△域多利夾三十五街，十七年屋，三睡房，土庫完成可出租
△近華埠，兩房一廳，土庫完成開價八萬余。
△百老滙東街，50X150，有後巷，可代建新屋，價七萬余。

大成產業有限公司
GRAND FORTUNE REALTY LTD.
206-200 E. PENDER ST. VAN. B.C.
湯天豪 Howe G. Tong
公司電話: 687-7979
住家電話: 325-0527
◀經營一切房地產買賣生意▶
▼新屋位卅三街夾乃街，樓上三睡房兩廳樓下裝修有客廳和浴室（共三套水廁）開價十三萬九千元。
▼一年新屋位東區，近交通學校，樓上有三睡房，廳，樓下全部裝修完竣，共三套水廁，有玻璃，自動車房門，定價十三萬九千元。
▼東區新區，有三睡房二廳，二套水廁，近京士威，交通學校，SAFEWAY商場及公園，開價十三萬九千元。
▼本拿比鹿湖區新屋，近京士威夾帝國道經劃則師特別設計建築，總面積約三千平方尺，內有四睡房三廳，三套水廁，美如皇宮，開價廿二萬九千元。
▼近唐人街商業樓，可經營零售和批發等多種生意，並可改建高樓，前途無限量，定價十二萬九千元，僅屬地價。
▼商業地皮和電油站廉讓任本拿比商業區地204X114可建中型商場價五十九萬。
▼高級商業地皮，位百老匯夾櫛街近唐人面約一萬六千平方呎可建中型商場，積商業地皮，位百老匯夾櫛街近唐人樓上多單位住宅聯房近政府地下鐵路計劃地區如此機會不多。

BB BLOCK BROS.
涂念官 David To B.A
華語錄音傳呼機 735-4211
公司：435-1471
住家：298-4908
地產專家　服務週到　忠誠待客　儀胞讚好
房屋地產　買賣投資
歡迎詢問　保君滿意
▲標準地堅固三層六睡房，位於風景住宅區，自住收租均宜。
▲東區四睡房豪華大屋，地48X140，內設酒吧，桑拿，桌球室，後園泳池，最佳享受。
▲近京士威，上下四睡房，土庫完成，現金五萬三，只售八萬六千九。
▲車厘域埠商用地及中西餐館，徵野心投資家。
▲正層三睡房，土庫二睡房及廚浴，廿九夾蘭非，平售九萬八。

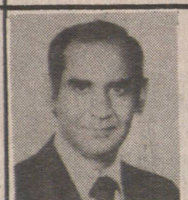
BB BLOCK BROS. REALTY
The bestsellers
For Your Real Estate Needs Phone
Sadru Rhemtulla
Bus: 435-1471 . Res: 594-1896
▲唐餐館，生意連物業，四十八街炎緬，生意好，急賣。
▲818 E 63。正層三睡房，土庫兩睡房單元已租出，二十五年新，地大，有陽台。星期六下午二時至四時開放
▲706 E 60 。正層三睡房，土庫兩睡房，歡迎在十二月卅一日前還價。星期六下午一時至四開放
▲7783 14 AVE本拿比，一千二百五十尺，四睡房，客廳，家庭房，兩火爐，土庫有兩房，適合大家庭。星期日下午二時至四時開放
▲有兩間屋位於唐人街派亞街。

GARY TSE REALTY LTD
#8-426 MAIN ST. VAN.B.C
謝大鈞　電話:278-2994　270-1971
GARY TSE　或 683-4618
新屋三間
▲兩間在乃磨一千四百尺，一間在INVERNESS近乃，土庫有廳有房可用舊屋交換。
▲柏文十一組近SEARS開價卅五萬元。
▲二七四六號柏架街PARKER ST. 兩睡房土庫有一廳房可出租或自住保養好。開價九萬四千九
▲乃近五十二街士德古兩睡房，開價八萬九千五。
▲二〇四八東十二街士德古卅餘年新兩睡房土庫兩房廳浴廁，業主換新屋急售請還價
商業生意盤
▲LADNER市中心地王前後停車場五個商業舖位樓上兩個寫字樓管理容易只開價廿七萬五。
△本汝比最旺商業區，鄰近麥當奴商場兩舖位另有二貨倉樓上四組住宅，只售廿七萬餘。
▲HANEY果舖連實業兩睡房設備新，柏文林立，每日生意七百元適合夫婦經營只開價廿一萬餘，創業良機。
△埠心果舖日做七百元短錢期，開價七萬，業主急售，還價即售

陳永柏
NORTHRIDGE REALTY LTD 恒生實業燕梳公司
1743 E. BROADWAY. VAN. B.C.
公司電話:879-6761
PATRICK CHAN　住家電話: 274-1378
THOMAS C.WONG　住家電話:254-2567
王震漢
抵買平屋
二十九街近域多利街上層三房，廳廚廁，土庫一房單位可出租另有洗衣房。街角地地點適中，購物方便巴士直通唐人埠，價錢相宜。廉讓八萬九有住有租收好過交租詳細情形請電陳永柏
京川名菜館出讓
雲東埠心百位中菜館，餐房富麗堂煌，歐陸情調，生意平穩，價十萬九千。
▲展覽會區，近蘭非，四睡房，舊屋，有土庫，七萬九千九。
▲本拿比購物場，咖啡室，架撐新，潛力好，日營二百，二萬九。
▲高骨林，旺街，四十座位咖啡店，生意日營四百，價五萬九千。
▲本拿比京士威大街，中型果舖，字號老，架撐齊備，舖后停車場，生意平穩，另收啤酒牌，價三萬餘