小說

情節小說

二少年

【三續】

親譯

娟麗於委羅那與勃羅太別後。常作莉煙牛涯。于是思往未謂尋之。但恐途中危險。乃喬裝俠役。及至米蘭。寄寓客舍。得知勃羅太斯之奸害。然恐不實。乃託客舍主人介紹至其家當僕。勃羅太斯固不知爲娟麗也。一日。隨勃羅太斯奉瘦而委亞非常親密。而瘦而委亞非常冷淡。是殆因彼奸害其情人外里定也。娟麗因念彼之棄己。奸害其友眞忘恩負義之人也。一日。勃羅太斯又令娟麗送信兼戒指於瘦而委亞。當送去之時。娟麗乃速勃之捨去第一愛情人娟麗。娟麗之如何因情生病。勃羅太斯之如何對其友。瘦而委亞聞之。恨之益深。乃曰。彼之送戒指與余。侮辱太甚。汝回去宮代吾辱之。瘦而委亞請於父曰。赴英倫旅行。其父允之。瘦而委亞實非旅行。尋外里定也。一日。相約回。求其父允外里定之求婚。其父無法。乃允之。於是乃於米蘭王宮行結婚禮。勃羅太斯聞之。懊喪久之。乃復思及娟麗。于是問其僕。明日輪回委羅那。及回。即往訪娟麗。至門大。僕曰。姑娘昨晚旅行方歸。瞬息一人自內出。勃羅太斯大驚曰。汝非余之僕耶。瘦而委亞汝爲之。今復來此胡爲乎。乃拳足交加以毆之。是人即去其假面具。乃娟麗也。

（完）

諧文

具狀人確亡黨衆妖類

爲自知罪戾。免沉地獄。乞恩准予來世改過。開本党以自新之路事。

切大禹下車而泣罪。成湯解網以行仁。除暴律有明條。乞憐情應過諒。本党自知多行不義。爲律法所不容。然一死亦足以蔽其辜。理應招集死亡命磋商解免善策。惟陽間政府訓令森嚴。嗣後不准會議。誠恐集會重觸官怒。故懍懍危懼。不敢妄爲。今聞陛下有命將本党一千亡犯。着牛頭鬼差。帶往豐(昌旁)都幽禁。永不准再降人世。本党聞之。心胆俱裂。迫得憑情泣叩崇轅。伏乞原情酌減。開党存來世以自新之路。至党魁屎人石墜。罪有應得。一任陛下發歸畜道。或永囚地獄。惟憲法是依。切赴

閻羅大王陛下

民國七年 十月 日 恩准施行 裏

雜俎

寃獄紀聞 三續

翁聞二命牽涉。駭懼若喪魂魄。又念子尚幼稚。何堪並受榜笞。乃潛縱其子。使之速避遠方。慨然謂隸曰。吾年近七旬。行將就木。刀鋸鼎鑊。惟身受之。況吾爲一家之主人。殺人之事。我所爲。他人皆不知也。因隨隸入城。觀者皆爲之泣下。既至。官問之。茫然不知所對。兩造具質。翁則惶懼悚息。不能復置一辭。官疑焉。命繫諸獄。時方酷暑。翁又衰憊。加以獄卒。爲需索計。肆意凌虐。不數日。尋斃。而家貧已喪大半。官以翁死無供。無知其枉。亦無有能代爲伸寃者。因之遂成懸案。置之而已。

當婦之被訴也。力求摔脫。而身不能轉側。惟兩股稍可屈伸。力上下敷脫其一腿。迫無奈子牽連至。扶之以上。倉猝遠行。良以總足之婦。皆著複皇。故失腿而不自覺焉。既見無賴之兇狠。又傷遇之顛連。忍淚吞聲。柔腸寸斷。斯時策蹇宵征。不畏多露。大伯偕。約鄰家已數拾里。時道上[illegible]人。無因子忽謂婦曰。汝幼弱婦人。我中年男子。相隨而行。既使有人盤詰。何以應之。婦默然無語。無賴恐呵之曰。猶作羞澀態耶。汝已從我。我即汝夫。敢有漏言而生事者。即飲吾刃。隨於腰間出短刀。以目睨之。婦戰慄而答曰。敢不如命。時婦尚跣一足。乃令出裂衣底之布一方裹束。假爲創痛狀。婦悉從之。未幾抵一村。覓旅舍暫憩。購食啖婦。已然後食。仍上路。行人問之者。則以遠方尋戚對。行數日。資斧告匱。因售其鐲。而出資爲婦覓代步。又數日。至山右某縣。度去家已遠。又地甚荒僻。悉保山村。土曠人稀。民甚誠樸。因就屋而居焉。雖雄雄狐。居然伉儷。又兩人各以身干重戾。頗覺相安。直以爲世外桃源。男爲人傭耕。女爲人縫紉。即使終老是鄉。誰復能踪迹而至乎。

（末 完）

詩界

大漢公報雜錄

中華民國七年

▲新聞帋第九卷

慶祝孔聖盛典

（阿石）

旗飄五色耀中華。玉振金聲動遐遐。壇列馨香延魯杏。門盈桃李開春花。三千珠履光函丈。時中聖謨拜孔嘉。典慶大成天不古。秋陽泗水望無涯。

一點誠心謁素王。音容儼若在斯堂。尼山萃拔羣倫類。泗水流通幾大洋。竹帛魯論昭不朽。馨香夏鼎祝無疆。年年今日隆慶典。教育涵濡澤孔長。

感時八首

（黃翰）

看來宦海總花花。說甚名流愛國家。只挾武人權自固。貪緣暮夜得苞直。

各擁雄師十萬多。無端殘殺血成河。感懷世道人心處。惟有窮愁付酒魔。

賈生痛哭涕漣漣。時局如斯敢問天。期息內訌排外侮。須知鄰虎久垂涎。

▲◎▼捕兇懸賞

具實購緝兇手人名義堂因舞市阻資羅餐館主人關勳振君在此創設餐館多年向安無異不料九月十貳日晨早三点鐘竟有兇徒暗伏該餐館門內抽刀向勳振刺傷面部是時勳振欲逃出正門喊救適未及開門該兇復跟到正門向肩背亂刺數刀勳振叫喊數聲途仆于地其時有兩伴在土庫熟睡聞喊躍起該兇見勢隨逃竊思自料強兇草芥人命定爲中西法律所不容現下該兇在逃未獲勳振則車往醫院調治存亡未卜茲具花紅銀二百元如中西人士有能知其確係此案眞兇懇即指点西差弋獲該兇到衙證究屬實定罪後即如數繳謝決不食言此據 通信處列下 C. E. R. Cafe 1st Main St. Moose Jaw, Sask. 舞市阻埠名義堂啓

▲域埠龍岡公所加賞花紅銀弍百元

民國七年 九月十五号 舞市阻埠名義堂啓

▲▲▲▲山巴崙致公堂聯英社 鳴謝

本堂于昨九月念八日爲重建落成及聯英社開幕慶辰學蒙各埠致公堂及各界各商號各僑胞過愛光臨助慶或致祝詞或電賀並贈以禮物賀儀佳品種種厚貺足增光榮同人等敬領之餘無任感激用特登報鳴謝并誌盛意焉

▲謹將各處贈來禮物開列 （祝詞另錄）

金門致公堂堂素絹橫額一幅(顏曰)義結瀛寰

域多利致公堂堂照身大鏡二座

董事部馬延遠林立榮等橫額鏡屏一幅(顏曰)正式社會

又影總堂樓宇畫鏡屏壹幅

總堂閣書報社山水畫鏡屏一幅

三合公司林安德楊月輝等山水畫鏡屏一幅

達權總社企匾一幅(顏曰)達我民權 又山水畫屏一幅

達權社支部山水畫屏一幅照身鏡一座

林英羅司徒煥棠等橫額鏡屏二幅(顏曰)煥然一新

又曰樂育英才

雲高華公堂橫額鏡屏一幅 內裝祝詞

董事部李希賓何簡能等橫額鏡屏一幅(顏曰)冠冕堂皇

書籍金三員 香油艮三員

培英社鏡屏一幅(顏曰)致知力行公共勛扶堂義務 聯

羣合德英才樂育社留名 又祝電一封

達權社支部山水畫屏一幅照身鏡一座

瑄義館山水畫屏一幅 大漢公報祝電一封

二〇公堂鏡屏一幅(顏曰)致力構堂崇薦往哲 聯英結社

樂育羣才

吶吆公堂 達才社山水畫屏一幅 又鏡屏一幅

董事部黃來黎雙滋等山水畫一幅又鏡屏一幅(顏曰)

武烈文謨光史册 菁莪棫樸作人才

黨近公堂鏡屏一幅(顏曰)其命維新又山水畫一幅

占尾利市公堂照身鏡一座

亞披汝公堂鏡屏二幅(顏曰)日新維德 晉宇同新

卡技利公堂鏡屏 二幅(顏曰)啓我後人 入德之門

車梨埠公堂岑榮華林志穩等鏡屏一幅(顏曰)吾黨生光

片士阻治公堂賀儀十元祝電一封照身鏡一座山水畫一幅

片士老別公堂祝電一封

天寶比馬尤政馬輔政等大鏢一座書籍金六元

比尹育才社書籍金五員山水畫一幅爆竹成串

林元黃沛黃華星陳良煜等書櫃一個書金十員喜炮成串

▲茲又收到捐來建築費開列

▲穩寧公堂緣部艮五員

▲域多利致公堂堂緣部艮五十圓零五

▲埠多利達權社緣部艮二十三圓

▲亞本汝公堂緣部艮三十三員二五

▲車梨役公堂緣部艮 五十員零七五

▲錦補碌公堂緣部艮 十九員二五

▲嘯頓公堂緣部艮十員

▲老市崙公堂緣簿艮十五圓

▲吶吆公堂緣簿艮五十一圓

▲錦碌公堂緣簿艮二十圓零五

▲日夜撮影 雲高華廣東街口對面

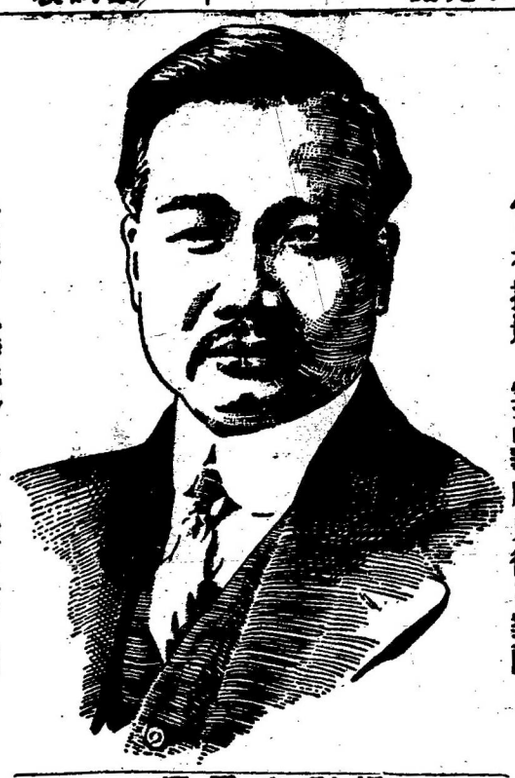

（攝影家周耀初）

▲電話（詩歷）五壹七四

注意

本館自一千九百零十年至到如今所有相底一概保存諸君如欲將舊相底再晒均認其便

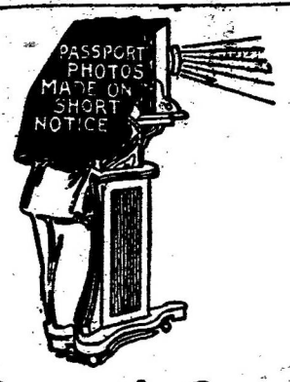

Yucho Chow STUDIO 25 PENDER ST. W. VANCOUVER B.C. 攝影初耀周

▲◎▼工界僑胞請看

啓者。等在市云慎比紙偶傭工計已一年工足糧現甚爲滿意昨因謠言毀謗以至工人懷疑裹足不前彼造謠者眞堪痛恨也本處工原甚好日日做足另紙仔禮拜且一概係內便工而非外便各人自由凡工銀貨物均無扣用伙食照派公平之極特登數言以釋群疑求工者勿失此機會也 一丁十

鍾英貯 伍日 林珠明 李耀南 袁寬 李北泉

李灶 李阿時 林錦南 鄧安 馬球 馬想

陳源 李有森 侯鴻英 江美 林利 鍾發

林李馬喜 朱幹華 司徒澤 江桂 林枝梅

林德廉 馬廖樓 林高 余纘

戊九月廿六号 市云慎比缸工人仝白

▲◎▼敬頌良醫

蘇女伶弱質藝獻梨園留加數載不勝水寒致患腹痛之症經請中西醫士多名調治罔效幸蒙友人荐聘 朱耀卿先生診治即藥到春回厥疾竟失蘇沐恩戴德媿無吹噓之力聊生說項之心用頌數言登報鳴謝今之良醫其在斯乎 ¥中十

先生藥肆同德盛号設在雲高華片打街門牌五十三号

蛇王蘇謹頌

◎▲◎尋人廣告

啓者 現有親姪伍沛字耀漢係台山斗洞龍江里人向在滿地可埠傭工迄今年餘杳無音信家人懸望倍切如有親友知其下落來信通知不勝沾就之至倘伍沛見此亦即來信報及可也

亞中一十 大漢報伍勳恆啓