SVENSKA CANADA-TIDNINGEN, HAS THE LARGEST CIRCULATION OF ANY SWEDISH NEWSPAPER IN CANADA

Svenska Canada-Tidningen

The Swedish Canada News

ÅRG. (Year) 25. LÖSNUMMER 5 CENTS. WINNIPEG, MAN., ONSDAGEN DEN 17 Oktober, 1917. N

Prov. Librarian dec.17 Winnipeg

Befolkningsfrågan.

I världskrigets belysning.

(Ur Dagens Nyheter.)

Världskriget hade måhända kunnat helt och hållet undvikas, om man förstått att uppskjuta dess utbrott ett eller annat decennium, så att nativiteten hunnit sänkas ännu något mera.

Detta yttrande, som återfinnes i den nya reviderade upplagan av prof. Hj. Öhrvalls Verdandibroschyr i vår befolkningsfråga, anlägger en helt annan synpunkt på hela detta problem än den nymalthusiska rörelsen i dess yttersta konsekvenser. Det är ändå alldeles uppenbart att det från den senare sidan framlagts argument som äro ägnade att göra table rase i den övervägande chauvinistiskt anstuckna litteratur och propaganda som sökt skrämma upp den civiliserade världen med sina nattstycken om det härjande rassjälvmordet och om den gula faran.

De statistici som bragt ihop materialet till denna agitation utgå genomgående från den uppfattningen att den allra viktigaste angelägenheten för ett land är att det kan ställa upp så stort antal soldater som möjligt. Denna åskådning är också den grundläggande för de domedagsprofeter som populariserat siffrorna och sökt påverka opinion och lagstiftning.

I Sverige ha bland andra professorerna Curt Wallis och Thyrén och dr. J. Guinchard ansträngt sig att sätta skräck i det svenska blodet. Den mellersta har varit i tillfälle att i riksdagen mobilisera nationalismen och sedlighetsnitet till en samlad ansträngning som gav ett positivt resultat i form av 1910 års lex Thyrén. Om dess verkan på nativiteten meddelar nu prof. Öhrvall att kurvan visar en tydlig ytterligare sänkning efter denna misslyckade lagstiftning. Han konstaterar i detta sammanhang analog effekt av varje kraftigare försök att undertrycka de nymalthusiska idéerna.

Nativitetens minskning är en så universell företeelse att man numera tryggt kan påstå att den är oskiljaktig från stigande kultur. Konstaterandet härav måste uppväcka betänksamhet mot den med så mycken tvärsäkerhet förkunnade teorien att man här har ett av de allra otvetydigaste tecknen på degeneration, en allvarlig dödsvarning till det folk hos vilket det uppträder. Motsvarande fenomen förekommer även inom kulturnationerna. Nativiteten inom de förmögnare och mer bildade klasserna är vida mindre än bland de mindre lyckligt lottade lager där fattigdom och okunnighet råda. På en kongress där man beklagade sig över den sjunkande nativiteten fällde också för några år sedan en tysk lärd det sarkastiska yttrandet att om man nödvändigt ville höja siffrorna, så borde man verka för att öka fattigdomen, dryckenskapen och allt annat elände hos befolkningen.

Om man över huvud vill säga något förnuftigt om befolkningsfrågan, så får man lov att räkna med det faktum att den frivilliga inskränkningen av barnantalet i stort sett beror på växande ansvarskänsla och förtänksamhet hos föräldrarna, sålunda på egenskaper som eljest alltid uppmuntra och prisas av "patrioter" som anse sig särskilt kallade att hålla premieutdelning i nationens allmänna skola. Det är för övrigt synnerligen vanligt att just samma personer som allra mest klaga över nativitetens sjunkande gå mycket långt i begränsningen av sina egna familjer; ett hyckleri som icke är mera tilltalande därför att det är ganska allmänt utbrett.

(Forts. å sid. 5.)

Egyptens sultan död.

Sultanen Hussein Kemal av Egypten avled i tisdags f. v. Han uppsattes på tronen av engelsmännen efter sin onkel khediven Abbas Hilmi år 1914, då Egypten kom under brittiskt protektorat.

Jättebrand.

Den förnämsta delen av huvudstaden Guayaquill i Ecuador förstördes i tisdags f. v. av brand. Bland de nedbrända byggnaderna befann sig också det ståtliga nationalpalatset.

OBSERVERA!

Vi ha i detta nummer givit Canada Posten svar på dess senaste otidigheter mot Svenska Nationalkomitén. Vi ha beslutat, att det får vara nog med detta, och att hädanefter inga anklagelser eller anfall från Canada Posten, J. J. och andra medarbetare i Canada Posten komma att besvaras redaktionellt. Vi intaga med ett ord samma hållning som Svenska Nationalkomitén och fästa intet avseende vid Canada Postens utgjutelser, i det vi anse den vara obotligt idiotisk och kulturfientlig. Protester från enskilda personer och organisationer kunna vi naturligen icke förneka publicering i Ordet Fritt. Detta steg tages, emedan vi varken ha tid eller utrymme för Canada Posten. — RED.

ETT FEMTIOÅRSJUBILEUM

Ett halvt århundrade sedan Karl Marx skrev sitt stora verk Das Kapital.

"Socialismens bibel".

I dessa dagar är det — erinrar Stormklockan — femtio år sedan Karl Marx lade sista handen vid första bandet av sitt stora livsverk, "Das Kapital". Det är ju ett för hela arbetarerörelsen, ja för hela världens andliga utveckling betydelsefullt femtioårsminne. Första delen av detta jättearbete, som heter "Kapitalet", var färdigt då den vetenskapliga socialismens store mästare undertecknade bandets förord. Boken kom till under de svåraste yttre förhållanden för Marx. Han stod mitt uppe i de politiska dagstriderna, levde som flykting i London med sin familj i svår ekonomisk misär, var från alla håll anfallen av lömska och hätska motståndare.

"Kapitalet" har ju för samhällsvetenskapen betytt fullt lika mycket som Darwins "Arternas utveckling" betytt för naturvetenskapen.

"Socialismens bibel" har "Kapitalet" mer än en gång blivit kallad. Och det ligger en sanning däruti. Den klassmedvetna arbetarrörelsen har befruktats av detta arbete mer än av något annat, alla proletariska organisationer i hela världen ha insupit och i sig upptagit mer eller mindre av detta verks tankar och idéer.

Ny premiärminister.

Hon. Chas. Stewart blir Albertas nye premiärminister.

Hon. Charles Stewart, minister of public works i Albertas regering, har av guvernör Brett blivit inbjuden att bilda kabinett som premiärminister efter Hon. A. L. Sifton, som avgått för att ingå i den nya koalitionsministären i Ottawa som tullminister. Mr Stewart har accepterat.

Det förmodas, att alla de nuvarande medlemmarna i kabinettet komma att återutnämnas. Den lediga portföljen som järnvägs- och telefonminister, som förut innehafts av premiärminister Sifton, har erbjudits Hon. A. G. MacKay, M.L.A. för Athabasca, men det uppgives, att han ej vill antaga den.

Mr Stewart kom in i regeringen som minister of municipalities och blev sedan minister of public works. Hans hem är i Killam, där han är ägare av en stor farm.

Nya avslöjanden.

Statssekreterar Lansing i Washington framlade i onsdags nya bevis på tyska komplotter i Amerika. Han lät nämligen denna dag publicera en telegramväxling mellan det tyska utrikesdepartementet och greve Bernstorff, den förre tyske ambassadören i Washington. Av dessa framgår, att det tyska utrikesdepartementet uppmanade Bernstorff att anställa personer, som skulle förstöra Canadian Pacific Railway på flera punkter, så att trafiken blev avbruten. Även uppmanades ambassadören att använda tyskvänliga irländare, rekommenderade av Sir Roger Casement, för sabotage mot ammunitionsfabriker i Förenta Staterna.

Zorn donerar.

Enligt vad ett telegram från Stockholm, daterat den 2 dennes, meddelar har Anders L. Zorn — som med skäl kallats samtidens förnämste porträttmålare — skänkt jordområde, byggnader och därtill $50,000 i kontanter för upprättandet av ett barnhem i Mora, Dalarne. Det var här Zorn föddes och uppväxte unde fattiga omständigheter. Nu har han där uppfört åt sig ett ståtligt hem och där har han även ateljé. Mén han har aldrig glömt sin barndom med dess fattigdom och umbäranden, och han har på olika sätt lagt i dagen sin kärlek till hembygden.

Underrättelser om Stefansson.

Biskop Stringer, som i juni lämnade Dawson, Y. T., har återkommit dit, sedan han besökt platser på den arktiska kusten så långt öster som Cape Bathurst. Han kom tillbaka till Herschel Island, som han lämnade i augusti. Vid den tidpunkten fanns det inga underrättelser från Stefansson, sedan Wilkins lämnade honom öster om Banks Island i mars 1916. Under hela sommaren ha starka nordanvindar fört den arktiska isen till fastlandet och gjort det omöjligt för Stefansson att röra på sig.

Canada representerat i U. S.

Från Ottawa meddelas, att man ämnar utnämna en canadensisk high commissioner i Washington för att under kriget stärka förbindelserna mellan Canada och Förenta Staterna. Hon. J. D. Hazen, som utgått ur Bordenkabinettet, nämnes som den förste innehavaren av denna post. Hans mandat blir i det stora hela detsamma som Canadas high commissioner i London har.

Grey till Amerika.

Viscount Grey, Englands förre utrikesminister, ämnar inom kort besöka Amerika.

Koalitionsministär under bildning

Sir Robert Borden lyckas bilda den koalitionsministär, som skall rädda honom.

Premiärminister Sifton med.

Sex nya liberaler infiskade. Ministären väntas bli färdig denna vecka.

Laurier lugn.

Efter långvariga underhandlingar mellan Sir Robert Borden och ledande liberaler har premiärministern äntligen fått sin länge efterlängtade koalitionsministär. Det vill säga, koalitionsministären (union government) med Sir Robert Borden som ministerchef är beslutad och nya ministerportföljer äro utdelade. Av innehavarna av dessa äro flera liberaler. En del platser äro ännu obesatta, men ministären uppgives skola bli färdigbildad denna vecka. Det antages på goda grunder, att Sir Robert kommer att se till, att det konservativa elementet i ministären blir i majoritet.

Strax före kl. 1 e. m. i fredags avlade följande tio ministrar ämbetsed:

Premier och secretary of state for external affairs: Sir Robert Borden, konservativ.

Minister of militia: Major-General S. C. Newburn, liberal.

Minister of overseas service: Sir Edward Kemp, konservativ.

Immigration and colonization: Hon. J. A. Calder, liberal.

Interior: Hon. Arthur Meighen, konservativ.

Agriculture: T. A. Crerar, liberal.

Customs: Hon. A. L. Sifton, liberal.

President of Privy Council: N. W. Rowell, liberal.

Railways and canals: Hon. J. D. Reid, konservativ.

Secretary of state och minister of mines (ny): Hon. Martin Burrel, konservativ.

F. B. Carvell, liberal M. P. för Carleton, avlade i lördags ämbetsed såsom minister of public works i koalitionsministären. Hon. C. C. Ballantyne, som nyligen utnämndes till denna portfölj, blir marin- och fiskeriminister.

Premiärminister Murray från Nova Scotia väntas även skola bliva medlem av den nya regeringen. Även skall antagligen plats beredas för en arbetarerepresentant.

Hon. Frank Cochrane, som hittills varit järnvägsminister, har utnämnts till ordförande i C.N.R:s styrelse. Sir George Perley blir canadensisk high commissioner i London.

Den nya regeringen höll i fredags sitt första kabinettssammanträde, varvid Hon. N. W. Rowell presiderade. Inget meddelande har utgått om vad som förehades vid detta möte.

Allt detta har naturligtvis väckt ju-

Hon. A. L. Sifton
Albertas förre premiärminister, numer tullminister i koalitionskabinettet.

bel i det konservativa lägret och även i det krigsglada s. k. liberala. Men detta är antagligen icke så omfattande, som de stora pappersdrakarna skrika om. Faktum är, att Sir Wilfrid Laurier blivit överhopad med brev och telegram från alla delar av landet med försäkringar om att man trots den nya politiska orienteringen ej ämnar svika honom. Sir Wilfrid är lika glad och lugn som vanligt. Han kommer ej att uttala sig offentligt, förrän regeringen är färdigbildad.

Det uppgives, att Sir Robert önskar val före jul.

Elevatorstrejken slut.

Leslie H. Boyd, director of elevators, har lyckats bilägga strejken vid elevatorerna i Port Arthur och Fort William, och arbetet där går nu sin jämna gång. Mr Leslie utfärdade i onsdags ett meddelande härom samt tillkännagav de nya regler, som skola gälla mellan elevatoroperatörerna och arbetarna. Av dessa framgår, att arbetarne erhålla 40 cents i timmen, såsom de begärde.

NYTT VICEKONSULAT

Ett nytt svenskt vicekonsulat upprättas i Prince Rupert, B. C.

Olof Hanson utnämnd.

Svenska generalkonsulatet i Montreal meddelar S. C. T., att ett nytt vicekonsulat blivit upprättat i Prince Rupert, B. C., samt att till förste innehavare av vicekonsulatsbefattningen blivit utsedd Mr. Olof Hanson.

Mr. Hanson, som under åtskilliga år verkat såsom järnvägskontraktör för G.T.P., är delägare i firman Dybhavn & Hanson, Insurance and Steamship Agency och president i Rorvik Fish Company, Ltd., båda i Prince Rupert. Han är tillika Notary Public därstädes.

Född i Tännäs, Jämtland, den 3 juni 1882, har mr Hanson fortfarande nära släktförbindelser i det gamla hemlandet. På jämtlandsbänken i den svenska riksdagens andra kammare sitter också en nära släkting till honom.

Svenska Canada-Tidningen, till vilken mr Hanson alltid varit en god vän, ber att få lyckönska till den välförtjänta utnämningen.

Den ryska ministerkrisen.

Kerensky bildar en koalitionsministär trots kongressen.

Premiärminister Kerensky har svarat på den demokratiska kongressens anmodan att det icke skulle tagas något steg mot bildandet av en ministär utan kongressens samtycke med att kungöra, att han ämnade bilda en samlingsministär. Meddelandet lämnades till M. Tseretelli av kongressens huvudkomité.

Ministerlistan ter sig som följer: premiärminister, M. Kerensky; utrikesminister, M. Terestchenko; inrikesminister, M. Mikitin; lantbruksminister, M. Masloff; arbetsminister, M. Skobeleff; suppleringsminister, M. Prokopovitch; finansminister, M. Bernatzky; kyrkominister, M. Kartasheff; minister för offentlig välfärd, M. Kishkin; handels- och industriminister, M. Kronovaloff; statskontrollör, M. Konovaloff; statskontrollör, M. Symrnoff; undervisningsminister, M. Salaskin; president för det ekonomiska rådet, M. Tretyakoff; marinminister, amiral Verderevski, krigsminister, gen. Verkhovsky.

Det konstitutionella demokratiska partiet, som den demokratiska kongressen står i opposition till, är representerad av Kishkin, Konovalov och Smirnov. Marinminister-, krigsminister-, utrikesminister- och inrikesministerportföljerna äro oförändrade.

Svensk dynamitard i Norge.

Arbetarbostäder i Hakavik sprängda i luften.

Vid Hakaviks kraftstation har d. 7 sept. förövats en förfärlig ogärning. Vid 1-tiden på natten blev arbetarbracken med 21 människor sprängd i luften. Tre av arbetarna, därav två svenskar, blevo så allvarligt skadade att de sväva mellan liv och död. Fem andra hyser man också farhågor för och många fingo svåra skador.

Ännu medan man höll på med att framdraga de sårade från barackens ruiner hördes en ny våldsam explosion. Denna kom från en bondgård ett stycke bort. Här hade en packe dynamit med en brinnande lunta kastats in genom ett fönster i andra våningen, där fyra svenska arbetare sovo. En av dessa blev mycket illa bränd och de andra fingo svåra skador. Explosionen var så våldsam att taket revs av huset.

Man hyser intet tvivel om att man har att göra med ett försök till förbrytelse, där ogärningsmannen planlagt att döda 25 människor. Man försökte ögonblickligen telefonera till närmaste läkare, men alla telefonledningar voro avskurna, och då man i motorbåt skulle fara över den närbelägna insjön, upptäcktes att motorn var förstörd. Det tog två timmar att reparera den. Förebrytelsen var sålunda väl planlagd och förberedd. Omsider kom hjälp med läkare och polis från Drammen och Kongsberg.

Man hyser starka misstankar mot en svensk arbetare vid namn Andersson, född 1880. Det påstås att han varit underofficer i svenska armén. Hans fullständiga namn lär vara Fredrik Leonard Andersson.

Han kan ha dolt sig i de stora angränsande skogarna, där man de senaste dagarna sett en mystisk person. Arbetarna äro övertygade om att han är förbrytaren, och han efterlyses nu av polisen, som tillsammans med bygdens folk patrullerar inom hela distriktet.

Förra tsarfamiljen flyttas.

Nikolaus Romanoff, Ryssland förre tsar, och hans familj ha förflyttats från Tobolsk, Sibirien, till Abolakklostret, 14 mil från Tobolsk. Förflyttningen skedde på förre tsarens egen begäran.

Blir generalkonsul David Bergström utrikesminister?

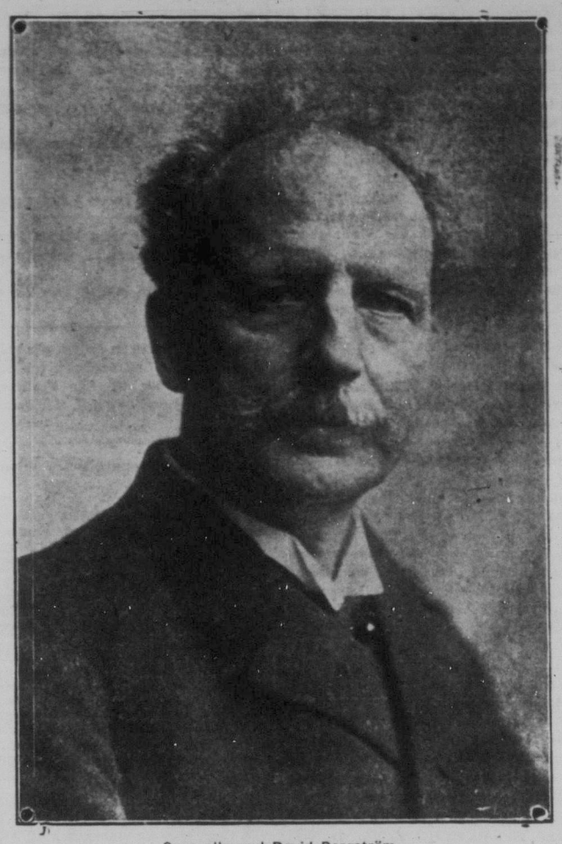

Generalkonsul David Bergström.

Ministerkrisen i Sverige är ännu icke över. Konung Gustaf vill tydligen helst ha till stånd ett koalitionskabinett, men i den händelse detta ej skulle kunna bildas — och det synes nu ligga utom möjligheternas område — tros professor Nils Edén, den liberale ledaren, få i uppdrag att bilda ministär. I så fall förutser man att den kommer att innefatta bland andra förre utrikesministern i Staaffs kabinett greve J. J. A. Ehrensvärd, nuvarande envoyén i Bern, och generalkonsuln i Montreal, dr. David Bergström. Man gissar också att Hjalmar Branting skulle få finansportföljen.

Ett telegram från Stockholm av den 14 dennes bekräftar, att konungen antagligen icke får sin önskan uppfylld. I detta telegram heter det nämligen, att andra kammarens förste talman, herr Widén, som av konung Gustaf fått i uppdrag att bilda ministär, svarat, att han ej är i stånd att uppfylla detta uppdrag. Konungen har icke ännu inbjudit professor Edén att bilda ministär. Men herr Widéns misslyckade försök att bilda kabinett betyder säkerligen, att konungen blir tvingad att uppgiva hoppet om en koalitionsministär. Den nya ministären kommer säkerligen att endast innesluta liberaler och socialister.

Om generalkonsul Bergström blir kallad till utrikesminister i en sådan ministär, är det endast naturligt och välförtjänt och säkerligen till stort gagn för vårt gamla fädernesland. På samma gång som vi naturligen gärna se, att generalkonsul Bergström på detta sätt utmärkes, måste vi beklaga den stora förlust Sveriges representation i Canada gör, om han nu måste lämna oss.

NATIONALBIBLIOTEKET.

Svenska Nationalkomitén uttalar sig för fasta bibliotek under namn av Svenska Nationalbiblioteket.

Inträsset är väckt.

STADGARNA FÖR NATIONALBIBLIOTEKET UTARBETAS NU.

Den svenska folkbiblioteksrörelsen i Canada har förts ett steg framåt. På sammanträde i fredags kväll beslöt nämligen Svenska Nationalkomitén att uttala sig för önskvärdheten av fasta bibliotek i de olika svenska settlementen i Canada. Komitén började även utarbeta stadgar för denna biblioteksrörelse, som skall gå under namnet Svenska Nationalbiblioteket. Som stadgarna endast delvis hunnit utarbetas, skola vi spara med en redogörelse för dem, tills de föreligga i färdigt skick. Den bärande idén är emellertid, att biblioteksföreningar stiftas i de svenska settlementen, och att en komité med säte i Winnipeg, som väljes av det eventuella sommartinget, har överinseende över det hela.

Vid sammanträdet uppläste sekreteraren en hel del skrivelser, som inkommit från olika platser i Canada, vilka alla uttalade sig i favör av Svenska Nationalkomiténs arbete. Inträsse synes finnas litet varstans i bygderna, om man får döma av dessa skrivelser, och det torde icke dröja länge, förrän folkbiblioteksrörelsen är i full gång i många svenska settlement. Komitén riktar en allvarlig vädjan till alla svenska settlement att sätta sig i förbindelse med komiténs sekreterare, även om ingen skrivelse härom kommit till platsen.

Mr John E. Lidholm valdes till Svenska Nationalkomiténs kassör.

Under veckans lopp skall Svenska Nationalkomitén besöka de svenska föreningarna i staden och för dem framlägga sina planer.

Angående Canada Postens senaste pekoral beslöts att icke fästa något avseende vid det. Komitén ansåg nämligen, att Canada Posten är obotligt idiotisk och kulturfientlig.

Svenska Nationalkomitén sammanträder åter lördagen den 20 oktober kl. 3 e. m. å Svenska Canada-Tidningens kontor. Vid detta sammanträde skall utarbetandet av stadgarna för Svenska Nationalbiblioteket slutföras.

PROKLAMATIONEN.

Proklamationen om den första klassen tvångsutskrivnes utkallelse har nu utfärdats.

Tjänstgöring d. 10 dec.

NIO ORSAKER TILL FRIKALLELSE HAVA UPPSTÄLLTS.

Den proklamation, som utkallar den första klassen under tvångsutskrivningslagen, utfärdades i lördags. Proklamationen kallar de män, som tillhöra klass 1, att anmäla sig till krigstjänst den 10 november eller därförut, om icke ansökan om frikallelse har inlagts. Lagen föreskriver, att dessa män, som äro ogifta män mellan 20 och 34 år eller änklingar utan barn i samma ålder, skola rapportera å postkontoret i sina respektive distrikt före den 10 november.

Frikallelsetribunalerna börja sitta d. 8 november.

De män, som antagits till krigstjänst, komma att kallas till tjänstgöring den 10 december genom rekommenderat brev.

Rapporter för tjänstgoring och ansökningar om frikallelse kunna erhållas å alla postkontor och måste återställas till samma kontor, sedan de utfyllts.

Alla män i första kallelsen, som icke rapportera, såsom i lagen föreskrives, kunna dömas till straffarbete i icke överstigande fem år och skola ändå tvingas till krigstjänst. En man, som förklarats lämplig för krigstjänst, och som icke anmäler sig den 10 december, skall behandlas och bestraffas som desertör.

I proklamationen förekomma följande åtta orsaker till frikallelse:

1. Vikten av att fortsätta en stadig tjänst.
2. Vikten av att fortsätta en tjänst, för vilken han är särskilt kvalificerad.
3. Vikten av att fortsätta studier eller träning.
4. Allvarliga svårigheter på grund av exceptionella affärsobligationer.
6. Allvarliga svårigheter på grund av exceptionella förhållanden i hemmet.
7. Sjukdom eller lyte.
8. Medlemskap i religiös denomination, som förbjuder krigstjänst.

Officiellt meddelades i lördags, att en man, som kräver frikallelse från krigstjänst på grund av att han förlorat sin rösträtt enligt War Time Election act, helt enkelt skriver detta på sin blankett och kallar det orsak No. 9.

Petograd hotat av tyskarna

Tyskarna landstiga på ösel. — Myteri lär ha ägt rum i den tyska flottan.

En politisk kris i Tyskland.

En ny, ehuru mindre lyckad brittisk framstöt. — Det regnar i väster.

En tysk ursäkt.

Onsdagen d. 10 oktober. Tyskland och Österrike-Ungern ha kommit överens om att framlägga ett nytt fredsanbud för de allierade. Bland fredsvillkoren märkas utrymmande av belgiskt och franskt område. De kristna socialisterna i Wien höllo i söndags en väldig fredsdemonstration. — Thomas Edison lär ha uppfunnit "osynliga fartyg" för att lura undervattensbåtar. På dessa båtar kunna master, skorstenar och däck i farans stund sänkas. — Den stora striden i Flandern har åter blossat upp. Fältmarskalk Haig avancerar öster och nordost om Ypress, medan de franska trupperna förenat sig med britternas vänstra flygel söder om Dixmude för att få denna del av linjen jämn med den skarpa kil, som drivits in i fronten av general Haig öster om Broodseinde. Britter och fransmän började i går anfallet på samma gång trots att marken var ett verkligt träsk på grund av det strida regnet under söndagen och måndagen. Med lätthet övergingo fransmännen floderna Broenbeek och Jansbeek och togo byarna St. Pean, De Haugelare och Veldhoek. De avancera över en front på mer än 1½ mil och genomträngde de tyska linjerna till ett djup av en och en kvarts mil. Britterna togo Poelcapelle. Även togos många fångar. — Den amerikanska regeringen har börjat tillåta export av bomull till de allierade utan license. En massa bomull har nämligen samlats i Förenta Staterna på grund av exportförbudet till de neutrala länderna i Europa. — Britterna ha avancerat nära två mil nordväst om Poelcapelle.

Torsdagen d. 12 oktober. — Fransmän och britter hålla på att konsolidera sina linjer. Den tyska kronprinsen gick i går till anfall vid Verdun och lyckades genomtränga de franska linjerna. — Den brittiska flottan har erhållit tillräckligt med bränsleolja från Amerika. På grund av brist på dylik olja ha många krigsfartyg måst ligga i hamn. — I den tyska riksdagen försäkrade den tyske rikskanslären i går, att fred är omöjlig, så länge som Tysklands fiender kräva tysk jord och söka sätta fiendskap mellan det tyska folket och den tyske kejsaren. — Greve von Luxburg har blivit arresterad i södra delen av provinsen Buenos Aires och kommer att hållas interneradt, tills man finner någon lägenhet att sända hem honom till Tyskland. — Stor brist på bränsle råder på de tyska statsbanorna, och drastiska åtgärder ha vidtagits för att begränsa trafiken. — 14 brittiska handelsfartyg av över 1,600 ton ha blivit sänkta under den senaste veckan och två under detta tonantal. — Svårartade myterier förekommo i den tyska flottan för sex veckor sedan. Myterierna ägde rum i Wilhelmshaven samt ombord på krigsfartyg, som gått till sjöss. De revolterande krigsfartygen voro Nürnberg, Westfalen, Luipold och Kaiser. Myteriet på Nürnberg inträffade ute på havet. Besättningen tog officerarna till fånga och sökte segla till Norge för att där bli internerade. Några andra krigsfartyg fingo emellertid tag i dem. De upproriska ha blivit strängt bestraffade, somliga ha arkebuserats och de övriga ha fått långvarigt fängelsestraff. Den tyske sjöministern anklagade i riksdagen de radikala socialisterna att stå bakom upprorsrörelsen. Även i armén lära myterier ha förekommit. — Den tyske utrikesministern har förklarat i riksdagen, att Tyskland kommer att behålla Elsass-Lothringen, så länge som det kan kämpa.

Fredagen d. 12 oktober. — Allmän förbittring lär råda i Tyskland på grund av rikskanslärens anklagelse mot socialisterna, att de skulle vara orsaken till myterierna i flottan. De radikala partierna i riksdagen begära, att rikskanslären skall avgå. — I Kurdistan, sydost om sjön Van, ha de ryska trupperna varit engagerade i framgångsrika operationer mot kurderna. De togo två byar och drevo fienden till floden Zabs stränder. — Den tyska riksdagen har antagit en motion om återuppbyggandet av den tyska handelsflottan. — Den tyska riksdagen ajournerades idag till den 5 december. — Den tyske kejsaren har anlänt till Sofia.

Lördagen d. 13 oktober. — Fältmarskalk Haig började tidigt i går morse en ny framstöt, som sträckte sig från nära Houtholstskogen till nedanför

(Forts. å sid. 5.)