A JEWISH CANADIAN DAILY Circulated All Over CANADA And Abroad

THE HEBREW JOURNAL

דער אידישער זשורנאל

פאליטיש אונאפהענגיג נאציאנאל.

א צייטונג וועלכע גיט פרייהייט פון אויסדרוק צו אלע שיכטען.

VOLUME XII No. 4594 | TORONTO TUESDAY OCTOBER 13, 1925 | יום ג׳ כ״ה תשרי, פרשה בראשית, תרפ״ו. | טאראנטא, דינסטאג דעם 13־טער אקטאבער, 1925 | PRICE THREE CENTS

THE NEW YORK PUBLIC LIBRARY OCT 19 1925 ASTOR, LENOX AND TILDEN FOUNDATIONS

N. Y. Public Library 476 Fifth Ave.

קענעדער אידן דארפן שאפען 250 טויזענט דאלאר פאר׳ן $15.000.000 קאמפיין; אייראפא גרייט זיך צו א נייער מלחמה, זאגט הענדערסאן

די קוואטא קאמיטע צו שאפען די פופצעהן מיליאן דאלאר פאר הילף אין אייראפא, און אידישער קאלאניזאציע אין רוסלאנד האט באשטימט וויפיעל יעדער דיסטריקט דארף שאפען. אין די דיסטריקטען איז אויך קענערע אריינגערעכענט. — די גרעסטע סומע, כמעט א דריטעל, דארף שאפען ניו יארק א ליין.

געוועזענער ענגלישער אינערן־מיניסטער פון דער ארבייטער רעגירונג אויף א טור אין קענעדע, זאגט אז טראץ אלע רייד פון פריעדען גרייט זיך אייראפא זייט 1919 צו א נייער מלחמה. — אייראפייאישע ארמייען באשטעהען פון זעקס מיליאן סאלדאטען. אינדיען און עגיפטען דארפען זיך אליין פארוואלטען.

שיקאגא, אקט. 12, (איטא).

די נאציאנאלע קוואטא קאמיטע פון דעם קעמפיין צו שאפען 15 מיליאן דאלאר פאר קאלאניזאציע אין רוסלאנד און אלגעמיינער הילף פאר די אידען אין אייראפא, האט היינט אויף א באראטונג אין סטענדארד קלוב, באשטימט די קוואטאס פאר אלע דיסטריקטען. דאס הייסט וויפיעל יעדער דיסטריקט איז פארפליכטעט צו שאפען אינ׳ם קעמפיין.

צווישען אלע דיסטריקטען איז קענערע אויך פארגעבען פאר א דיסטריקט, און די קענעדער אידען וועלען מוזען שאפען א פערטעל מיליאן דאלאר. די סומע וועלכע יעדער דיסטריקט מוז שאפען איז ווי פאלגט:

די שטאדט ניו יארק פיער מיליאן דאלאר; ניו יארק סטייט, איין מיליאן דאלאר.

פענסילוויניא, 2 מיליאן 500 טויזענט דאלאר.

שיקאגא, איין מיליאן דאלאר, חוץ דעם מיליאן דאלאר וועלכען ראזענוואלד האט צוגעזאגט.

די שטאאטען, אהייא, מאסאטשוסעטס און קאליפארניא, צו דריי פערטעל מיליאן דאלאר יעדע.

ניו דזשערזי, 700 טויזענט דאלאר.

מיזורי, 500 טויזענט דאלאר.

די שטאאטען מערילענד און אילינאיז צו 400 טויזענט דאלאר יעדע. קאנעקטיקוט, לואיזיאנא און פלאריידא, צו 350 טויזענט דאלאר יעדע

אינדיאנא, מינעסאטא און וויסקאנסין שטאאטען, צו 300 טויזענט דאלאר. קענעדע און טעקסאס, צו 250 טויזענט דאלאר יעדע.

די שטאאטען, דזשארדזשיא, אייאווא, קענטאקי, נארט קאראלייינא, אריזאנאן און ווירדזשיניא, צו 200 טויזענט דאלאר יעדע.

קאלאראדא, רהאד איילענד און וואשינגטאן שטאאטען, צו 150 טויזענט דאלאר יעדע.

נעבראסקא, אקלאהאמא און טענעסי, צו 1525 טויזענט דאלאר יעדע.

אלאבאמא, דעלווער, קאלאמביא, קענזעס, וועסט ווירדזשיניא, צו 100 טויזענט דאלאר יעדע.

ארקאנזאס, 75 טויזענט דאלאר.

די שטאאטען מיסיסיפי, נארט דאקאטא, סאוט דאקאטא, מאנטאנא, אינדיאנא, צו 50 טויזענט דאלאר יעדע.

פאר די אנדערע קלענערע שטאאטען איז באשטימט געוואָרען קלענערע סומען.

די פראגע וועגען באשטימען די סומע פאר קענעדע איז ארויסגעקומען ווייל קענעדע איז געווען פארטראטען ביי דער קאנפערענץ פון איינינע פריוואטע מענשען וועלכע זענען געווען איינגעלאדען צו דער קאנפערענץ, פון טאראנטא און מאנטרעאל. אפיציעל אבער האט זיך קענעדע אין דער דאזיגער קאנפערענץ ניט באטייליגט, און האט זיך צו קיין זאך ניט פארפליכטעט, עס איז זאגאר טויגא, לארד פלומער, האט היינט באזונדער אזא ארגאניזאציע ניט געשאפען אין קענעדע אזא ארגאניזאציע ניט געשאפען געוואָרען.

בראנזוויק עוו. תלמוד־תורה נעכטען אפיציעל געעפענט

נעכטען 4 א זייגער בייטאג אין אפיציעל ערעפענט געוואָרען די נייע בראנזוויק עוועניו תלמוד תורה. דאס איז יעצט די גרעסטע און מאדערנסטע תלמוד תורה וועלכע טאראנטא פאר־מאגט. מען מעג זאגען נאנץ אנטאריא.

מר. מ. געלבער, דער פרעזידענט איז געווען דער פארזיצענדער און רעדנער זענען געהאלטען געוואָרען פון הרב גאר־דאן, רבי שווארץ, מר. ס. הערים, מר. הענרי גרייזמאן און דער פרינציפאל מר. עמוואל.

די רעדנער האבען געגעבען צו פאר־שטעהן די קינדער די וויכטיגקייט פון דער תלמוד תורה. עס איז באמת געווען א זעהר באגייסטערטער מאמענט.

די קינדער זענען צוטיילט געוואָרען אין די פארשיעדענע קלאסען און די למודים האבען זיך אפיציעל אנגעהויבען.

האי־סאמישיאנער בא־זוכט אויסשטעלונג

דער האיי־קאמיסיאנער פון פאלעס־טינא, לארד פלומער, האט היינט באזוכט די תל־אביב׳ער אויסשטעלונג וועלכע האט זיך געכטען געעפענט.

פארטרעטער פון איבער פערציג לענד דער געסט אין טאראנטא

פארטרעטער פון 41 לענדער זענען געכטען געווען צוזאמען ביים לאנכטשען וועלכער איז געגעבען געוואָרען פונ׳ם קענעדיען קאלב צוזאמען מיט דער פראווינציעלער רעגירונג אין קינג עדוואר־האטעל פאר די אויסלענדישע פארלא־מענטאריער.

ביי דעם דאזיגען לאנכטשען זענען אנוועזענד געווען איבער 900 געסט, דאס איז צוזאמען מיט די 375 פארלא־מענטאריער.

ווי מיר האבען שוין באריכטעט האב־בען זיך די פארלאמענטאריער אפגע־שטעלט אין טאראנטא, אויף זייער וועג נאך אטאווא וואו דער קאנפערענץ פון דער אינטערפארלאמענטערי יוניאן ווערט פארגעזעצט.

ביים לאנכשען איז פרעמיער פויר־נוזאן געווען דער פארזיצענדער, און ער האט געהאלטען א זעהר שענע ווילקאָ־מען רעדע צו די פארלאמענט מיטגלידער פון דער וועלט, אינ׳ם נאמען פון דער שטאדט האט מעיאר פאסטער באנריסט די געסט.

עס האט אויך גערעדט באראן ארעלסוואהרד, דער פרעזידענט פון דער אינטערפארלאמענטארי יוניאן, סער ראב־בערט האטשיסאן און דר. וויקטאר קעניג באאָ. דאס איז געווען אן אמתי׳ אינטער־נאציאנאלער צוזאמענקונפט.

אידען צווישען די פארלאמענטאריער

צווישען די געסט געפינען זיך איי־ניגע אידען צווישען די דייטשע און פוי־לישע דעלעגאטען.

דר. לעאן רייך, דער פרעזידענט אפגעפאהרען נאך אטאווא.

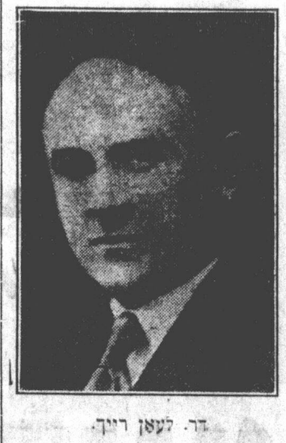

דר. לעאן רייך.

ווילען ארויסווארפען אלע אידען פון דער עסטרייכישער ארמיי

ווין, אקטאבער, 12, (איטא).

די האקענקרייצלער פרעסע האט היינט פארעפענטליכט אינסטרוקציעס צו אלע איהרע מיטגלידער צווטעלן די עסטרייכישע בעאמטע פארצובערייטען דיליסטע פונא לע אידען אונא זעלכע וועלכע זענען ניט קיין „פולע אידען״, וועלכע דיענען אין דער עסטרייכישער אר־מיי, אדמיניסטראציע, שולען און גערייכ־טען.

„אונטער׳ן וואָרט ניט קיין פולע אי־דען מיינען די האקענקרייצלער משומדים אדער קינדער פון משומדים, אדער די וועלכע זענען פארהייראט צו אידען.

בין אזא ליסטע וועט פאהבעריי־טעט ווערען מוז דער עסטרייכישער קריעגס מיניסטער אויסשליסען אלע אי־דען פון דער ארמיי, און אין דער צו־קונפט דעהרן אז קיין איד זאל ניט ארויינ־געגומען ווערען אין דער עסטרייכישער ארמיי, און ווען אן עסטרייכישע ארמיי וועט זיך בוויטיגען, זאלען קיין אידען ניט געשיקט ווערען צום פראנט און אפילו ניט אין די הינטערשטע רייהען, און אי־דען זאלען ניט פארנעהמען קיינע עפענט־ליכע עמטער.

רייאטען איז פראנקרייך

פאריז, אקט. 12.

אין צוזאמענהאנג מיט׳ן גענעראל סטרייק וועלכען די קאמוניסטען אין פראנקרייך האבען געוועזען, צו פראטעס־טירען גענען פראנקרייכ׳ס האנדלונג אין מאראקא. האט היינט אויסגעבראכען א ראיאט און „סעינט דעני״, א פאר־שטאדט פון פאריז. דרייי פאליציסטען זענען פארוואונדעט געוואָרען.

די אידישע קאלאניזאציע אין רוסלאנד וועט העלפען דאס אידישע שטעטל

אזוי ערקלעהרט ש. קאלדאפסקי צו א „זשורנאל״ פארטרעטער. — גלויבט אז די געלט־סומע וועט מוזען אפגעשאפט ווערען. — קאמוניס טען קלייבען זיך אפצוזאגען פון פאר פאלגונגען אויף רעליגיע.

שמשון קאלדאפסקי, וועלכער פאר־ווייל יעצט עטליכע טעג אין טאראנטא, האט געכטען באזוכענדיג די „זשורנאל״ רעדאקציע, איבערגעגעבען פאר אונזערע לעזער זיינע איינדרוקע וועגען רוסלאנד, וואו ער האט פארבראכט א לענגערע צייט. אין באזונדערס וועגען לעבען פון די אידען אין די סאוועטס רעפובליקען.

די אידען זענען פולשטענדיג אומגליקלאך

לויט ש. קאלדאפסקי׳ס פערזענלי־כער מיינונג זענען די אידען אין רוס־לאנד פולשטענדיג אומגליקלאך. ער איז אויך זעהר סקעפטיש וועגען דעם וואס מען רעדט וועגען אינדוסטריאליזירונג, ווייל עס זענען ניטא קיינע אויסזיכטען פאר דעם.

וואס דענקט איהר וועגען דער קאָ־לאָניזאציע? איז געווען דעם „זשור־נאל׳ס״ פראגע.

די קאָלאָניזאציע, האט הער קאל־דאָווסקי אונז ערקלעהרט, קען האבען א טאָפעלטע באדייטונג, ערשטענס וועלען א צאָהל אידען איינגעאָרדענט ווער׳ן אויפ׳ן לאנד, און צווייטענס וועט עס העלפען די שטעדטלאך, פון וועלכע די יעצטיגע ליידיגקייט פון אן אויפ־נומען ווערען. ליידער איז אבער יעצט פארהאן איין שטעדטכען. אין אנהויב האט מען דערפאר איינגעפיהרט, אז קאָלאָ־ניזירט זאָלען ווערען נאר אזעלכע, וועל־כע פארמאָגען וועניגסטענס דריי הונ־דערט רובעל, מען האט זיך געוואָלט אזוי באוואָרענען, אז די מענשען זאָלען באמת פארענטערעסירט זיין, ציינט זיך אבער ארויס, אז נאנץ ווענ׳ג מענשען האבען אזא קאפיטאל, און זיין מיינונג איז האריבער, אז מען וועט עס מוזען אפשאַ־פען, פונקט ווי מען האט עס שוין אפגע־שאפט אין פאראָלאָגען.

פארפאָלגונגען פארשטארקען רעליגיע

אויף דער פראגע וועגען די רעלי־גיעזע פארפאָלגונגען, האט אונז הער קאלדאָווסקי ערקלעהרט, אז די אידישע רעליגיע ווערט ניט פארפאָלגט מעהר ווי די קריסטליכע, מעהר ניט ווי די אידי־שע קאָמוניסטען האבען זיך אביסעל פארשפעטיגט, אבער ביי אידען ווי ביי די רוסען, האבען די פארפאָלגונגען נאָר פארשטארקט די רעליגיע, און די מאכט־האבער גלייבען דאריבער אין גאנצען אויפצוגעבען די פארפאָלגונגען, אדער יוענינסטענס עס אריינצוגעהמען פון די הענט פון די „קאמסאמאלצעס״.

אידישע ביכער זענען כמעט ניטא

וועגען אידישען גייסטיגען לעבען האט אונז הער קאלדאָווסקי איבערגע־געבען, אז דאס ביסעל „אידישע ליטעראַ־טור״ וואס איז געשאפען געוואָרען זייט דער רעוואָלוציע, איז נאר ניט ווערט, זיי האבען בלויז א פנים פון לוחות, אבער ניט מעהר, און מענעליך אז עס ערקלעהרט זיך מיט דער ארעמקייט, ווייל מענשען קענען ניט שאפען אונטער אזעלכע אומ־שטענדען.

קיין אויסלענדישע אידישע ביכער קומען ניט אריין, און דאס וואס עס קומט שוין ארויס דורך דער רעגירונג, קאָסט צוויי מאָהל, מיערער ווי די אמע־ריקאנער פרייזען, די ביבליאָטעקען זע־נען אויך ארעם און אָפּגעלאָזען, כמו מען זיך דאריבער צופריעדענשטעלען מיט די דריי צייטונגען, דער „עמעס״, „וועקער״ און „שטערן״, און מיט דער ראדיא.

וועגען דעם לעצטען האט אונזער אונטערוויזאהטער נעהאט פיעלעס צו דערצעהלען, און ליבט עס שטארק אלס קולטור־פאקטאר. די ראדיא האט זעהר פיעל אויפגעטאן, און מען דער־גרייכט דורך דעם כמעט יעדעס רוסישעס דאך, פארשטעהט זיך אז די רעגירונג נוצט עס שטארק אויס פאר פראפאגאנ־דע צוועקען, דאך העלפט עס אויך צו פארשפרייטען בילדונג איבער דער גרויס־סער רוסלאנד.

איז באגייסטערט פאר אידישען טעאטער

אלס דעם גרעסטען אויפטו אין אי־דישען קולטור־לעבען באטראכט ש. קאלדאָווסקי דעם אידישען טעאטער, וועלכער האט זיך ענטוויקעלט מיט דריי זען־שריט.

ש. קאלדאָווסקי בלייבט דאָ אין שטאדט עטליכע טעג, און וועט פון דאָ־נען אפפאהרען קיין אטאווא, און שפע־טער צוריק אין ניויארק.

שטיינער פראצעס האט זיך אנגעהויבען

לעמבערג, אקט. 12, (איטא).

אין דער אנוועזענהייט פון אן אי־בערגעפאקטען נעריכט, מיט טויזענטער מענשען וועלכע האבען אונטער קיינע אומשטענדען ניט געקענט מעהר אריין, האט זיך דאָ הויינט אנגעהויבען דער פראָ־צעס פון סטאָניסלאוו שטיינער, וועלכער ווערט באשולדיגט אז ער האט געוואָרפען א באמבע אויפ׳ן פוילישען פרעזידענט, ווען דער לעצטער איז דורכגעפאהרען דורך לעמבערג.

די פארטיידיגונג האט פארגעשלאָ־גען אז אלע עדות פון דער פארטיידיגונג זאָלען פון געריכט גערופען ווערען צו ער־שיינען, אז דאס האט דער ריכטער נאָכ־גענעבען.

עס ווערט ערוואַרטעט אז דער פראָ־צעס וועט אנהאלטען זעקס טעג.

ישא בריטבארט געשטארבען

בערלין, אקטאבער, 12, (איטא).

זייטש בריטבארט, דער אידישע־בור, וועלכער האט מיט זיינע גבורות געמאכט די וועלט צו שטוינען, איז דאָ היינט געשטארבען אינ׳ם בערלינער אונזווערזיטעט קליניק פון בלוט פאר־ניפטונג.

זייטש בריטבארט איז געווען דער וואונדער פון דער וועלט. ער האט געגר־סען קייטען, געשלאגען שטארקע גאהבע טשוועקעס מיט די הענט אין חאָיץ, און האט באקומען בלוט פארגיפטונג.

ער האט זיך אויך באלד ניט געכאפט צו נעהן צו א האקטאר, און דער רעזולטאט איז געווען, אז ער איז דערפון געשטאר־בען.

בריטבארט׳ס טויט ווערט שטארק באדויערט אין פוילען. ער איז אלט גע־ווען 42 יאהר.

אין טאראנטא איז בריטבארט גע־ווען מיט צוויי יאהר צוריק אינ׳ם היינגען שעים טעאטער.

חדסה אויף דער ראדיא

היינט 4.30 נאכמיטאג וועט דער סטיישאן „ראבעליו, אי. אי., עף.״ פון ניוריארק „בראדקעסטען״ א רעדע פון מרס. עדוארד דרשייקאבס, די וויים פרעזידענטין פון דער הרסה וועלכע איז ניט לאנג צוריק געקומען פון פאלעסטי־נא.

די רעדע וועט זיין זעהר אין אינטע־רעסאנטע, און די וועלכע האבען דראהט אויפצוגעבען.

סטרייק צוריקגעדופען

לאנדאן, אקט. 12.

דער אונגאפיציעלער מאטראזען סטרייק אין ענגלאנד איז צוריקגערופען געוואָרען. אזוי איז הויגט ערקלעהרט געוואָרען פון עמאנועל שינוועל, דער אנפיהרער. דער סטרייק האט אנגעהאלטען צוויי חדשים.

ווילען ארויסווארפען אלע אידען פון דער עסטרייכישער ארמיי

ווין, אקטאבער, 12, (איטא).

די האקענקרייצלער פרעסע האט היינט פארעפענטליכט אינסטרוקציעס צו אלע איהרע מיטגלידער צוטעלן די עסטרייכישע בעאמטע פארצובערייטען ד׳ ליסטע פונא לע אידען אונא זעלכע וועלכע זענען ניט קיין „פולע אידען״, וועלכע דיענען אין דער עסטרייכישער אר־מיי, אדמיניסטראציע, שולען און גערייכ־טען.

„אונטער׳ן וואָרט ניט קיין פולע אי־דען מיינען די האקענקרייצלער משומדים אדער קינדער פון משומדים, אדער די וועלכע זענען פארהייראט צו אידען.

בין אזא ליסטע וועט פאהבעריי־טעט ווערען מוז דער עסטרייכישער קריעגס מיניסטער אויסשליסען אלע אי־דען פון דער ארמיי, און אין דער צו־קונפט דעהרן אז קיין איד זאל ניט ארויינ־געגומען ווערען אין דער עסטרייכישער ארמיי, און ווען אן עסטרייכישע ארמיי וועט זיך בוויטיגען, זאלען קיין אידען ניט געשיקט ווערען צום פראנט און אפילו ניט אין די הינטערשטע רייהען, און אי־דען זאלען ניט פארנעהמען קיינע עפענט־ליכע עמטער.

די אידישע קאָלאָניזאַציע אין רוסלאנד

ווערט פון די „קאמסאמאלצעס״.

אידישע ביכער זענען כמעט ניטא

ווערט פון די „קאמסאמאלצעס״.

אידישע ביכער זענען כמעט ניטא

וועגען אידישען גייסטיגען לעבען האט אונז הער קאלדאָווסקי איבערגע־געבען, אז דאס ביסעל „אידישע ליטעראַ־טור״ וואס איז געשאפען געוואָרען זייט דער רעוואָלוציע, איז נאר ניט ווערט, זיי האבען בלויז א פנים פון לוחות, אבער ניט מעהר, און מענעליך אז עס ערקלעהרט זיך מיט דער ארעמקייט, ווייל מענשען קענען ניט שאפען אונטער אזעלכע אומ־שטענדען.

קיין אויסלענדישע אידישע ביכער קומען ניט אריין, און דאס וואס עס קומט שוין ארויס דורך דער רעגירונג, קאָסט צוויי מאָהל, מיערער ווי די אמע־ריקאנער פרייזען, די ביבליאָטעקען זע־נען אויך ארעם און אָפּגעלאָזען, כמו מען זיך דאריבער צופריעדענשטעלען מיט די דריי צייטונגען, דער „עמעס״, „וועקער״ און „שטערן״, און מיט דער ראדיא.

וועגען דעם לעצטען האט אונזער אונטערוויזאהטער נעהאט פיעלעס צו דערצעהלען, און ליבט עס שטארק אלס קולטור־פאקטאר. די ראדיא האט זעהר פיעל אויפגעטאן, און מען דער־גרייכט דורך דעם כמעט יעדעס רוסישעס דאך, פארשטעהט זיך אז די רעגירונג נוצט עס שטארק אויס פאר פראפאגאנ־דע צוועקען, דאך העלפט עס אויך צו פארשפרייטען בילדונג איבער דער גרויס־סער רוסלאנד.

איז באגייסטערט פאר אידישען טעאטער

אלס דעם גרעסטען אויפטו אין אי־דישען קולטור־לעבען באטראכט ש. קאלדאָווסקי דעם אידישען טעאטער, וועלכער האט זיך ענטוויקעלט מיט דריי זען־שריט.

ש. קאלדאָווסקי בלייבט דאָ אין שטאדט עטליכע טעג, און וועט פון דאָ־נען אפפאהרען קיין אטאווא, און שפע־טער צוריק אין ניוריארק.

דראנזוויק עוו. תלמוד־תורה נעכטען אפיציעל געעפענט

נעכטען 4 א זייגער בייטאג אין אפיציעל ערעפענט געוואָרען די נייע בראנזוויק עוועניו תלמוד תורה. דאס איז יעצט די גרעסטע און מאדערנסטע תלמוד תורה וועלכע טאראנטא פאר־מאגט. מען מעג זאגען נאנץ אנטאריא.

מר. מ. געלבער, דער פרעזידענט איז געווען דער פארזיצענדער און רעדנער זענען געהאלטען געוואָרען פון הרב גאר־דאן, רבי שווארץ, מר. ס. הערים, מר. הענרי גרייזמאן און דער פרינציפאל מר. עמוואל.

די רעדנער האבען געגעבען צו פאר־שטעהן די קינדער די וויכטיגקייט פון דער תלמוד תורה. עס איז באמת געווען א זעהר באגייסטערטער מאמענט.

די קינדער זענען צוטיילט געוואָרען אין די פארשיעדענע קלאסען און די למודים האבען זיך אפיציעל אנגעהויבען.

האי־סאמישיאנער בא־זוכט אויסשטעלונג

דער האיי־קאמיסיאנער פון פאלעס־טינא, לארד פלומער, האט היינט באזוכט די תל־אביב׳ער אויסשטעלונג וועלכע האט זיך געכטען געעפענט.

פארטרעטער פון איבער פערציג לענד דער געסט אין טאראנטא

פארטרעטער פון 41 לענדער זענען געכטען געווען צוזאמען ביים לאנכטשען וועלכער איז געגעבען געוואָרען פונ׳ם קענעדיען קאלב צוזאמען מיט דער פראָ־וינציעלער רעגירונג אין קינג עדוואָר־האטעל פאר די אויסלענדישע פארלא־מענטאריער.

ביי דעם דאזיגען לאנכטשען זענען אנוועזענד געווען איבער 900 געסט, דאס איז צוזאמען מיט די 375 פארלא־מענטאריער.

ווי מיר האבען שוין באריכטעט האב־בען זיך די פארלאמענטאריער אפגע־שטעלט אין טאראנטא, אויף זייער וועג נאך אטאווא וואו דער קאנפערענץ פון דער אינטערפארלאמענטערי יוניאן ווערט פארגעזעצט.

ביים לאנכשען איז פרעמיער פויר־נוזאן געווען דער פארזיצענדער, און ער האט געהאלטען א זעהר שענע ווילקאָ־מען רעדע צו די פארלאמענט מיטגלידער פון דער וועלט, אינ׳ם נאמען פון דער שטאדט האט מעיאר פאסטער באנריסט די געסט.

עס האט אויך גערעדט באראן ארעלסוואהרד, דער פרעזידענט פון דער אינטערפארלאמענטארי יוניאן, סער ראב־בערט האטשיסאן און דר. וויקטאר קעניג באאָ. דאס איז געווען אן אמתי׳ אינטער־נאציאנאלער צוזאמענקונפט.

אידען צווישען די פארלאמענטאריער

צווישען די געסט געפינען זיך איי־ניגע אידען צווישען די דייטשע און פוי־לישע דעלעגאטען.

דר. לעאן רייך, דער פרעזידענט אפגעפאהרען נאך אטאווא.

פאראנקרייך

פאריז, אקט. 12.

אין צוזאמענהאנג מיט׳ן גענעראל סטרייק וועלכען די קאמוניסטען אין פראנקרייך האבען געוועזען, צו פראטעס־טירען גענען פראנקרייכ׳ס האנדלונג אין מאראקא. האט היינט אויסגעבראכען א ראיאט און „סעינט דעני״, א פאר־שטאדט פון פאריז. דרייי פאליציסטען זענען פארוואונדעט געוואָרען.

שטיינער פראצעס האט זיך אנגעהויבען

לעמבערג, אקט. 12, (איטא).

אין דער אנוועזענהייט פון אן אי־בערגעפאקטען נעריכט, מיט טויזענטער מענשען וועלכע האבען אונטער קיינע אומשטענדען ניט געקענט מעהר אריין, האט זיך דאָ הויינט אנגעהויבען דער פראָ־צעס פון סטאָניסלאוו שטיינער, וועלכער ווערט באשולדיגט אז ער האט געוואָרפען א באמבע אויפ׳ן פוילישען פרעזידענט, ווען דער לעצטער איז דורכגעפאהרען דורך לעמבערג.

די פארטיידיגונג האט פארגעשלאָ־גען אז אלע עדות פון דער פארטיידיגונג זאָלען פון געריכט גערופען ווערען צו ער־שיינען, אז דאס האט דער ריכטער נאָכ־גענעבען.

עס ווערט ערוואַרטעט אז דער פראָ־צעס וועט אנהאלטען זעקס טעג.

ישא בריטבארט געשטארבען

בערלין, אקטאבער, 12, (איטא).

זייטש בריטבארט, דער אידישע־בור, וועלכער האט מיט זיינע גבורות געמאכט די וועלט צו שטוינען, איז דאָ היינט געשטארבען אינ׳ם בערלינער אונזווערזיטעט קליניק פון בלוט פאר־ניפטונג.

זייטש בריטבארט איז געווען דער וואונדער פון דער וועלט. ער האט געגר־סען קייטען, געשלאגען שטארקע גאהבע טשוועקעס מיט די הענט אין חאָיץ, און האט באקומען בלוט פארגיפטונג.

ער האט זיך אויך באלד ניט געכאפט צו נעהן צו א האקטאר, און דער רעזולטאט איז געווען, אז ער איז דערפון געשטאר־בען.

בריטבארט׳ס טויט ווערט שטארק באדויערט אין פוילען. ער איז אלט גע־ווען 42 יאהר.

אין טאראנטא איז בריטבארט גע־ווען מיט צוויי יאהר צוריק אינ׳ם היינגען שעים טעאטער.

מורדאך אטאקירט מאנופעקטשורינג אסאסיאיישאן

ריידענדיג אויף א פארזאמלונג אין עספאנאלא האט דער פעדעראלער אר־בייטס מיניסטער האנ. דזשיימס מורדאך ערקלעהרט, אז די קענעדיען מאנופעק־טשורינג אסאסיאיישאן האט געזוכט צו מאכען דעם איינדרוק אז א גרויסע צאָהל פאבריקען זענען צוגעמאכט געוואָרען אין קענעדע אונטער דעם רעזולטאט פון דער קינג רעגירונג.

דאס זעלבע האט געטאן דער פיה־רער פון דער אפאזיציע, האנ. ארטהור מיהען, האט דער ארבייטס מיניסטער נוועאנט. אבער דער אמת איז, אז פון די 1351 נעמען פון פאבריקען וועלכע זע־נען אנגעוויזען האבען זיך צוגעמאכט אין די לעצטע פיער יאהר זענען בלויז 316 באמת צוגעמאכט געוואָרען.

די קענעדיען מאנופעקטשורינג אס־סאיישאן האט בלויז געוואָלט הע־דעם קאנסערוואטיווען פיהרער אין מען א פאלשען איינדרוק פון שלעכטע צייטען אין לאנד, האט דער מיניס־טער פארענדיגט.

הדסה אויף דער ראדיא

היינט 4.30 נאכמיטאג וועט דער סטיישאן „ראבעליו, אי. אי., עף.״ פון ניוריארק „בראדקעסטען״ א רעדע פון מרס. עדוארד דרשייקאבס, די וויים פרעזידענטין פון דער הדסה וועלכע איז ניט לאנג צוריק געקומען פון פאלעסטי־נא.

די רעדע וועט זיין זעהר אין אינטע־רעסאנטע, און די וועלכע האבען דראהט אויפצוגעבען.

סטרייק צוריקגעדופען

לאנדאן, אקט. 12.

דער אונגאפיציעלער מאטראזען סטרייק אין ענגלאנד איז צוריקגערופען געוואָרען. אזוי איז הויגט ערקלעהרט געוואָרען פון עמאנועל שינוועל, דער אנפיהרער. דער סטרייק האט אנגעהאלטען צוויי חדשים.