SVENSKA CANADA-TIDNINGEN HAS THE LARGEST CIRCULATION OF ANY SWEDISH NEWSPAPER IN CANADA.

PROVINCIAL LIBRARY MANITOBA

Svenska Canada-Tidningen

The Swedish Canada News

ÅRG. (YEAR) 34. (Lösnummer 10 Cts.) WINNIPEG, MANITOBA, TORSDAGEN DEN 21 JANUARI 1926. (Lösnummer 10 Cts.) Nr. 3

Vad årets riksdag skall syssla med.

En del förteckningar över de frågor, som skola föreläggas svenska riksdagen.

En del viktiga förslag.

Inom de olika statsdepartementen i Sverige är man f. n. ivrigt sysselsatt med de frågor, som skola föreläggas nästa riksdag. Inom en del departement har man kommit så långt, att man i stort sett kan överblicka, vilka ärenden, som från vederbörande departements sida äro att vänta till nästa riksmöte.

Från finansdepartementet äro sålunda att vänta förslag till omorganisation av k. m:ts kansli avseende vissa åtgärder i besparingssyfte ifråga om statsdepartementens organisation samt förslag rörande rusdrycksmedelsfonden avseende ordnande av frågan om regler för avsättning från rusdrycksmedelstitlarna till rusdrycksmedelsfonden och begränsning av statsverkets beroende av rusdrycksmedel. Vidare är från detta departement att motse förslag till ändring av tulltaxan rörande sockertullen i syfte att polarisationsgraden skall bliva bestämmande för frågan om sockertull eller raffinadtull skall utgå. En annan tullfråga, som även torde komma att föreläggas riksdagen är ett förslag i syfte att handelsrestitution skall kunna åtnjutas även för varor som äro underkastade värdetull. Slutligen äro på detta område även att vänta förslag avseende att undanrödja en del oegentligheter i tulltaxan.

Förslag till ny brännvinstillverkningsförordning är även att vänta från finansdepartementet. Kontrollstyrelsen har avgivit ett förslag i frågan, vilket går ut på att omlägga förordningen i anslutning till övriga förordningar angående accispliktiga näringar och de senare årens rusdrycksagstiftning ävensom att i samband därmed lösa spörsmålen om pressjästspriten samt tillverknings- och skattekontrollen. Vidare är att motse förslag om prolongering av gällande spritinförsellagstiftning, eventuellt med vissa ändringar. Ett förslag om höjning av tobaksskatten är också att vänta, höjningen skulle emellertid kombineras med en motsvarande minskning av Tobaksmonopolets affärsvinst, och i sak blir frågan alltså utan betydelse för konsumenterna.

Då det visat sig omöjligt att till 1925 års riksdag få fram frågan om en reformerad kommunalskattelagstiftning och därmed sammanhängande frågor kommer förslag om det nuvarande provisoriets förlängning att föreläggas riksdagen.

Vidare kunna från finansdepartementet väntas förslag till ny tjänstepensionslag och i samband därmed om pensionering av viss icke ordinarie personal. Slutligen kan från detta departement även väntas förslag till ändringar i pilsnerdricksförordningen avseende införandet av effektivare kontroll över kringförslingen. Det är dock ovisst om dessa båda sistnämnda frågor hinna föreläggas riksdagen 1926.

Från jordbruksdepartementet äro att i statsverkspropositionen vänta förslag till ett flertal löneregleringar, nämligen vid centralanstalten för försöksväsendet på jordbruksområdet, vid skogshögskolan, vid skogsförsöksanstalten, för länsveterinärerna samt vid lantmäterikontoren är även att vänta förslag om viss hjälp åt vissa av kristidens egnahemslåntagare. Man har även att från detta departement vänta förslag till lag om upplåtelse av viss jord under åborätt, d. v. s. ett institut med tryggad, förytterlig besittningsrätt till obegränsad tid. Förslag äro även, under förutsättning att de i tid hinna granskas av lagrådet, att vänta angående reviderad köpmarksdag, angående revision av jaktlagen och jaktstadgan samt om lindring i arrendevillkoren för vissa kronoarrendatorer, sistnämnda förslag till sitt syfte och huvudinnehåll överensstämmande med det förslag, beträffande arrendatorer av ecklesiastik jord som på k. m:ts förslag bifallits av kyrkomötet. Slutligen planeras inom jordbruksdepartementet förslag till nya grunder för avdikningsanslag och odlingslån, till nya bestämmelser för bekämpande av mul- och klövsjukan, samt angående statens medverkan vid försäkring mot smittosamma kreaturssjukdomar.

Canadas statsskuld reducerad med 36 milj.

Totalskulden utgjorde den 31 dec. $2,381,736,027.

Enligt officiell rapport från finansdepartementet har under år 1925 Canadas statsskuld sänkts med ej mindre än 36 milj. dollars. Den totala skulden utgjorde den 31 december 1925 $2,381,735,027, jämfört med $2,417,745,930 samma dag 1924. Under december månad nedbragtes skulden med $881,856, under det att samma månad året förut i stället en höjning av närmare 6 milj. dollars var förhanden.

Den statliga rapporten utvisar, att under de nio månaderna av nuvarande fiskalår tullinkomsterna uppgingo till ett belopp av $95,202,715, vilket utgör en stegring av överstigande 15 milj. dollars från föregående år. Under december månad inflöto genom tullskatten $9,692,801 utgörande en stegring månadsdecember 1924 av cirka 2 milj. dollars.

Nettot å accisskatten utgjorde $33,614,178 för 9-månadsperioden intill den 31 dec. 1925. Detta utgör en förbättring av 3 milj. dollars från motsvarande period 1924. December månad utvisade siffran $4,040,018 — en halv million dollars mera än samma månad 1924.

Nettoinkomsterna å poströrelsen utgjorde för 9-månadersperioden $20,400,000. Krigsskatten tillförde statskassan $69,493,334, och inkomstskatten $53,318,854.

Den mest betydande inkomststegringen kom på jordbruket med $24,833,761, en stegring av närmare 2 milj. dollars. Allmänna arbeten utvisade en minskning av grundkapitalet med $17,065,642.

Rumäniska regeringen tillkännagav den 6 dennes, att rumäniske ministern till Förenta Staterna, furst Bibesco, blivit återkallad och kommer att få en diplomatisk syssla.

Ryssland rustar.

Det meddelas nu, att en intensiv verksamhet råder i de ryska verkstäderna, vilka arbeta för tillverkning av krigsmateriel. Regeringen har givit order om att mobilisera hela krigsindustrien och kruttillverkningen i Schlusselberg. Även i Kasan härskar febril verksamhet, liksom i Tula och Perm, där gevärsfabrikerna arbeta dag och natt. Flera armédivisioner ha sänts från västra Sibirien till gränsdistrikten av Mandsjuriet och Mongoliet. Revolutionära militärrådet har givit order om en ny registrering av alla officerare tillhörande såväl röda arméen som den tidigare tsaristiska militären. Även reservofficerare ha fått order att genomgå särskilda kurser.

Vid översvämningarna i mellersta Europa under förra veckan omkommo 1,000 personer i Siebenbürgen.

Tuan Chi-jui, Kinas president, förklarade den 7 dennes, att han skulle avgå från sitt ämbete den 15 dennes.

Liberalerna avgå med seger.

Mr. Meighens motion om misstroendevotum förkastas med 3 rösters majoritet.

King söker återval.

Som i föregående nummer meddelades, upptogs i måndags f. v. det konservativa tilläggsförslaget ånyo till behandling. Under debatten angående detsamma visade det sig, att en del av de progressiva parlamentsledamoterna ämnade rösta med de konservativa. Detta torde förnämligast ha sin orsak däri, att Mr. Meighen tillika med andra framstående högerledare gång efter annan väsentligt frångick den politik som utstakats i det konservativa partiets program och, i syfte att vinna allmänt progressivt understöd gjordes stora eftergifter till förmån för farmarepartiets fordringar. Vid företagen omrostning angående amendemanget ifråga segrade den liberala regeringen med tre rösters majoritet. Då

Hon. MacKenzie King.

resultatet blev kungjort i underhuset, reste sig såväl de konservativa som alla övriga parlamentsledamöter och under vild hänförelse blev papper, böcker o. d. kastat upp i luften.

De fem progressiva, vilka röstade med konservativerna voro: M. N. Campbell, Mackenzie, Sask.; W. T. Lucas, Camrose, Alta.; A. M. Carmichael, Kindersley, Sask.; A. M. Boutilier, Vegreville, Alta.; W. R. Fansher, Last Mountain, Sask. Övriga progressiva medlemmar röstade som sagt med regeringen tillsammans med de två arbetarkandidaterna från Winnipeg, A. H. Heaps och J. S. Woodsworth. Av alla underhusets 245 röster var det endast två, som icke blevo kastade, nämligen talmannens, Hon. Lemieux, samt A. D. Chaplins den senare konservativ från Kent, Ont., vilken på grund av sjukdom icke kunde närvara. Hans röst var emellertid parad med en annan konservativ medlems.

Efter det att de konservativas tilläggsförslag förkastats, övergick underhuset till behandlingen av regeringens förslag om att låta remissdebatten vinna företräde framför alla andra ärenden. På grund av att det konservativa tilläggsförslaget var i motsatts mot detta, och som det strax förut blivit förkastat, ansågs det onödigt att framställa proposition angående det liberala förslaget, och det antogs därför enhälligt. Remissdebatten blev dock ajournerad tills på måndag. Därefter upplästes ett konseljbeslut av Hon. Ernest Lapointe, vari kungjordes att Hon. J. H. King, Motherwell, MacDonald och Boivin utnämnts som medlemmar av landets inre ekonomiska kommission. På förslag av regeringspartiets ledare i underhuset, Mr. Lapointe, ajournerade kammaren tills på måndag, då remissdebatten tar sin början.

Nya politiska fejder väntas.

I trots av att den liberala regeringen har vunnit en tillfällig seger väntas dock nya strider upplossa då debatten över trontalet påbörjas. Hur den form det konservativa anfallet skall taga, är ännu icke med säkerhet känt, men det väntas att Mr. Meighen skall framlägga vitterligare ett tilläggsförslag till trontalet.

Med anledning av att fem progressiva parlamentsledamöter röstade med de konservativa har Mr. Forke yttrat, att hans parti är nu tvingat att finna en utväg för samarbete med de liberala. "Vi kunna icke sitta på staketet och helt enkelt vara domare, sade den progressiva ledaren. "Vi måste samarbeta med regeringen i genomförandet av den lagstiftning, som utlovats. Skulle regeringen visa

(Forts. å sid. 5.)

"Wheat-Boards" överskott till hjälp åt jordbruket.

Saskatchewans andel skall användas för jordbruksforskningar.

Saskatchewan's andel i Canadas "wheat boards" överskott kommer att användas till befrämjande av jordbruksforskningar, dels i fråga om lantbruksskolor dels ock genom undersökningar å bästa marknadssätet. Penningsumman, uppgående till $284,200, erhållna från regeringen för några månader sedan, komma att omsorgsfullt placeras samt räntan att användas till "Saskatchewan agricultural reasearch foundation."

Detta beslut gjordes den 13 dennes när provinsregeringen mottog en deputation från agrikulturella kommittén, vilken framförde önskemål i detta avseende. Kommitténs hemställan utkjorde alltigenom angivelser redan förut väckta av Premiär Dunning i avseende på jordbruksforskningar, beträffande hos växter och djur förekommande sjukdomar, av Hon. C. M. Hamilton, jordbruksminister, om lantbruksskolor samt av Saskatchewan Grain Growers association beträffande forskningar med avseende på bästa marknadsförandet av säd.

Fonden kommer att handhavas av en kommitté bestående av säkra och kända medlemmar, såsom jordbruksministern, rektorn för jordbruksinstitutet o. s. v. Styrelsens ordförande blir utsedd från universitetet i Saskatchewan. Placerad penningsumma blir begränsad till de säkerheter, vilka uppställas av provinsen eller av provinsen garanterade.

Inkomsten av kapitalplaceringen kommer att bliva använd för följande ändamål: 1) För vetenskapliga undersökningar vid Saskatchewans universitet med särskilt hänsyn taget till förekommande problem beträffande växt- och djursjukdomar: 2) För speciella undersökningar i förbindelse med marknadsförandet av jordbruksprodukter; 3) För anskaffandet av lantbruksskolor; a) att bereda möjlighet för vid Saskatchewans skolor arbetande studenter att genomgå jordbrukshögskola, b) för beredande av vidare utbildning åt vid jordbrukshögskola graderade studenter. Ett maximianslag av $3,000.00 är satt för varje år i avseende å skolorna.

Förordar allmänt samarbete.

"Ottawa Citizen" föreslår, att de olika grupperna i parlamentet samarbeta.

"Inskränkta partipolitiker."

"The Ottawa Citizen" innehöll den 16 dennes följande ledande artikel:

"Ko-operation är parlamentets huvudbegrepp. Vägen ut ur politisk förvirring, ostadighet och overksamhet synes gå efter ko-operationens principer; genom sammanhållning mellan olika opinionsgrupper, vilka kunna tänkas arbeta tillsammans.

I den viktiga frågan angående folklig ekonomi, vore det möjligt för alla partier, inklusive de konservativa, att samarbeta. Detta parlament skulle redan tidigt ägna uppmärksamhet åt bildandet av en stående finanskommitté — representerande samtliga partier och intressen. Denna kommitté skulle sammanträda vid öppnandet av varje parlamentssession för att undersöka värdet av utgiftsstaten, och för att noggrant sätta sig in i de olika finansfrågorna, innan densammas medlemmar taga plats i parlamentet. Rapporter angående finanserna skulle stå till kommitténs förfogande samma dag, trontalet hålles, vilket lätt kunde åstadkommas.

Innan någonting i detta avseende kan tagas upp till behandling i parlamentet, måste emellertid först ett noggrannt sammanhållningsarbete etableras mellan de olika partierna för att möjliggöra administration. Om denna ko-operation skulle göras parmament, eller i vilken form den skulle omfattas, kan endast utfinnas genom försök och experiment. Kanske ingen kan se klart till slutet av den föreslagna vägen — i detta fall ko-operation de olika partierna emellan — men envar kan se den situation i vilken landet letts av inskränkta partipolitiker."

Premiärministern-diktatorn Mussolini utfärdade den 9 dennes en proklamation vari han förklarade att alla officerare och soldater i armén, flottan och flygkåren samt alla civila ämbetsmän i de tre försvarsdepartementen komma att avskedas den 10 nästa februari, om de tillhöra en eller annan hemlig förening.

Nationalisering av engelska kolgruvor.

Arbetarepartiet fordrar sådan åtgärd samt re-organisation av industrien.

En drastisk plan.

Det engelska arbetarpartiets plan att förhindra utbrytandet av industriell fejd den 1 maj, vilket skulle kunna fullständigt ruinera kolgruveindustrien i England har nu tillagnats nationen med millioner av arbetande man och kvinnor understödjande detsamma.

Arbetarpartiet fordrar nationalisering av kolgruvorna, re-organisation av industrien samt klargörande av ett statslån i och för inköp av gruvorna och för ett fortsatt bearbetande och vidare utvecklande av desamma. Arbetarpartiets plotsligt och dramatiskt framlagda plan med dess gigantiska proportioner har föranlett att hos brittiska regeringen framkalla en fullständig förvåning, och betraktas hem-

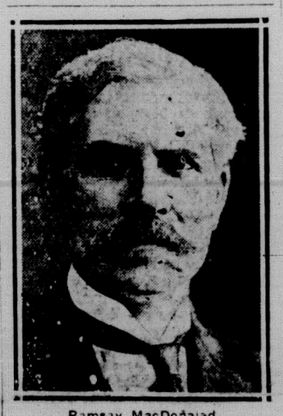

Ramsay MacDonald,
som framlagt planen om kolgruvornas nationalisering.

ställan såsom den mest drastiska industriella plan, som någonsin framställts.

"Detta prospekt är resultatet av hela arbetarpartiets önskemål", har sekreteraren i kolgruvearbetarnas organisation, Arthur J. Cook, nämnt. "Det representerar våra samfällda önskningar. Vi tro fullt och fast på, att om icke detta eller liknande förslag antagas, hela den engelska kolindustrien kommer att drivas till ruin." Samtliga arbetareorganisationer inom kolgruveindustrien ha samverkat vid utarbetandet av ifrågavarande plan.

Förslaget innehåller ett sammanlänkande av kontrollen över transportväsendet och kraftstationerna tillsammans med kolproduktionen genom trenne nya organisationer, vilka skulle reglera hela kolproduktionen och besläktade industrier alltifrån gruvorna till konsumenterna. Priserna skulle fastställas, arbetslöner fixeras, och allaandra arbeten kontrolleras av dessa kommissioner. Mr. Cook förklarade, att regeringen väntas inköpa, koordinera och upparbeta kolgruve industrien. Detta skulle innefatta statens övertagande av de av kolgruvorna nu ägda järnvägarna, vilka användas i och för transporterandet av produkterna och skulle möjliggöra kontroll av priser, löner och koldistributionen i allmänhet. Statens övertagande av kolgruveindustrien och nytt statligt kapitaltillskott, påstod han, skulle föra kolindustrien framtill en punkt, där frågan ej endast vore att producera kol, utan också en utvidgning skulle möjliggöras att frambringa elektrisk kraft, cokes, gas, brännoljor och andra biprodukter.

Kort sagt önskar arbetarpartiet kolgruveindustriens modernisering i och med reduktion av ledare, stegring i produktionen och slutligen bättre arbetslöner för arbetarna. Planen innefattar också projekterade järnvägselektrifieringar att läggas under statligt kontroll. En organisation av medlemmar ur provinsregeringarna under regeringens överinseende skulle kontrollera kolindustrien, under det att kommittéer bestående av representanter från nuvarande industriledningar samt ock från arbetaresidan skulle hava driften om hand. De olika företagen skulle i förhållande till varandra vara konkurrerande, med staten såsom mottagare av förtjänsterna, vilka därigenom skulle bidraga till att föröka statsinkomsterna.

Den statliga kolkommissionen har nu avslutat de allmänna undersökningarna och hoppas att i februari månad till regeringen kunna inlämna rapport i avseende på situationen inom kolindustrien.

Locarno-traktaten hotad, säger Stresemann.

Tyskland vägrar ingå i N. F., till dess ockupationsfrågan löses.

Den europeiska Locarnotraktaten med dess överenskommelse om fred och lugn är i fara att hotas, har Tysklands utrikesminister, Stresemann, yttrat vid en hemlig sammankomst av tyska utrikeskommissionen. De allierade lovade att intill den 31 januari nedskära ockupationsstyrkorna i Rhenprovinserna att endast omfatta 45,000 man, men i stället meddelas nu, att planer äro å färde att inkvartera 75,000 man inom ockupationsområdets andra och tredje zoner.

Tyskland håller före, att detta är ett uppenbart brott mot i och med Locarnotraktaten gjord överenskommelse. En slutgiltig harmoni inom Nationernas Förbund kan ej uppnås, förrän Tyskland inträtt i detsamma. Utrikeskommissionen beslöt nu vid ovannämnda hemliga sammanträde, att den tyska nationen skulle vägra antaga medlemskap i N. F., intill dess ockupationsfrågan blivit på ett tillfredsställande sätt löst.

Ockupationsfrågan inom Kölnerzonen är löst, men de brittiska trupperna ha helt enkelt förflyttats över till andra zonen i stället. Det är så gott som otänkbart att inhysa både de brittiska och franska soldatstyrkorna i detta överfyllda distrikt, vars befolkning formligen bombarderar regeringen med klagomål. Genom Locarnoöverenskommelsen befriades 2,000,000 tyskar i Köln från ockupationsbördorna, men 5,000,000 människor i Rhenlandet belastades med tyngre bördor än de hade under Ruhrkrigets tid, då andra o tredje zonerna voro kontrollerade av 55,000 man — 20,000 minde än nu. Tyska ambassadören har erhållit instruktioner att framställa förfrågan, huruvida franska och engelska regeringarna hava för avsikt att nedbringa ockupationsarméerna till 45,000 Americas storloge och undertecknakommelsen utlovades.

Leif Eriksson hyllas.

Senator Wodsworth från New York inlämnade den 7 dennes i senaten en resolution, i vilken det med hänvisning till två olika uppgivna isländska dokument i kungliga biblioteket och universitetsbiblioteket i i Köpenhamn fordras att kongressen skall erkänna Leif Eriksson, son till Grönlands upptäckare, Erik den röde, som Amerikas upptäckare år 1000 e. Kr. Denna resolution är grundad på en appell, som den 11 augusti 1925 enhälligt antogs av Scandinavian Fraternity of Americas storloge og undertecknades av James P. Hanson, Supreme President, Warensville, O.; A. W. Peterson, Supreme Past President, Ironwood, Mich.; John Lindquist, Supreme Vice President, Butte, Mont.; Oscar Palm, Supreme Secretary, Jamestown, N. Y.; J. A. Ostling, Supreme Treasurer, Bridgeport, Conn.; Herman J. Nord, Chairman, Law Committée, O.; Frithjof Burgeson, Chairman Auditsing Committée, Chicago, Ill.; Edward Strand, Chairman Board of Trustees, Eveleth, Minn.; C. E. Lindstone, Chairman Literature Committee, Jamestown, N. Y.

Staten Nayarit i Mexiko har hemsökts av svåra översvämningar. Det beräknas att cirka 2,000 personer omkommit. Den materiella skadan beräknas till fem miljoner dollars och 9,000 personer äro hemlösa. I det härjade distriktet lider en förfärlig nöd på grund av att undsättningsarbetet storligen försvårats genom bortskoljda broar och järnvägsvallar.

Ett bantåg sammanstötte den 4 dennes i Kalka, Pendjab, Indien, med ett åkdon, i vilket åtta hovdamer från maharajans av Patiala hov åkte. De blevo allesamman dödade.

Franska staten sök sin Mussolini.

Den dominerande känslan är, en sådan behövs vid statsrodret.

En gordisk finansknut.

Den dominerande känslan i politiska kretsar liksom bland den stu publiken är att en verklig auktori behövs vid statsrodret. Till och n en partibunden politiker som so listen Paul Boncour har yttrat, republiken behöver en ministär n auktoritet. Han tillade visserlig att denna auktoritet borde sökas vänsterhåll. Där finns emeller blott en statsman av första ra Briand, som är fysiskt förbi, och "novus homo", Léon Blum, som är Robespierre i fickformat, lika elega stel, kall och pretentiös som Maxi lian Robespierre men icke lika om ligt hänsynslös. Herriot är icke Danton han en tid spelade och Pa levé har en älskvärd naiv ärligh som vinner även motståndare n icke förslår ens med en god port av de svagas vanliga envishet lösa den gordiska finansknuten.

Svårigheterna äro för stora männen äro för små, den parlam tariska institutionen för rostig gnisslande på utslitna gångjärn för drara kärran upp ur dyn. För ten är publiken icke vidare pigg på nokuniära åderlåtningar, som behöv Här saknas en kirurg som Muss ni i Romerska republiken hade vanan, när statens affärer vingo a för illa att tillsätta en diktator viss tid. Varken Doumer eller naut eller ens Briand passar i roll Bland folket går den statsmännen "mannen som alltid säger ja". de övriga äro för inbitna parlamen riker för att inse, att med blotta de ord går det inte att ena sexhund vilior, allra minst då de av natu äro så stridiga som i detta utpräg individualistiska land.

Man hör sedan länge bara fraser att fran en måste stabiliseras och b geten böngas i jämvikt men ingen huru. Då förfalldagarna närma s då miljarder skola betalas och sk terna icke förslå och lån icke länu stå att få finnas ju blott två utvägar bägda visserligen dåliga och ruinerar för statens anseende och kredit. framtiden: låta sedelpressarna arbe eller provisoriskt inställa — på par mentariskt språk här heter det "ar nager" — betalningarna. Mellan två utvägarna är kammaren delad ungefär lika stora halvter.

Painlevés system gick en medelv det innebar en begränsad, åtminsto teoretiskt begränsad, inflation och godtycklig ajournering av en del k fristiga lån. En tvångskonverterin större skala utlovades. Den nya i nistarens finansprogram är ju okä Enligt gammal vana sysselsätter m sig vid bildande av ett kabinett utes tande med att avmäta, vilken do portföljer partierna skola ha. Det s ra antalet grupper och undergrupp gör operationen mycket omtålig, m har man bara en ministär, alltid i man sedan ett program. Den vida fördelningen av portföljerna inom p tierna är nyckfull, det behövs ju ic att vara fackman på det eller det o rådet. Man har sett en minist de Monzie, successivt taga fem oli portföljer. Men det finns depar ment av första andra och tredje ra och det vållar ju stridigheter.

I brist på fasta program ha parti na alltid några vackra principer. Vi sterkartellen har sålunda den att skall regeras enligt folkets vid val den 18 maj 1924 uttalade vilja. V ville nu folket den märkliga dage Det var säkert icke ens Herriot. tionella blocket skriver på sin fa det skall regeras för hela nationen ke för ett parti. Principen är s norligen passande för ett parti s kommit i minoritet. För resten ger den icke mer än kartellens.

(Forts. å sid. 5.)

Åter ett offer för vetenskapen.

I London avled nyligen en mr. Reginald Blackall, offer för sitt arbete med röntgenstrålar. Han var vid sin bortgång blott 44 år gammal, men hade under de sista femton åren av sitt liv varit en dödsdömd man. Inte dess mindre hade han som hjälte utan klagan fortsatt sitt arbete till sjuka medmänniskors fromma. Och samtidigt lyckades han uppfinna en rad värdefulla skyddsanordningar, som i hög grad komma att minska farorna vid sysslandet med röntgenstrålar.

Blackhall var röntgenfotograf vid London Hospital sedan år 1899. Då han började sitt arbete, funnos ännu inga skyddsanordningar, och han gick till verket i fullt medvetande om, att han förr eller senare måste bli ett offer för de farliga strålarna. Det dröjde inte heller länge förrän han angreps av den tärande hudsjukdom som röntgenstrålarna kunna framkalla. År 1903 måste han underkasta sig en operation, den första av tjugu under de år han hade kvar att leva. Men sjukdomen stod inte att hejda. Finger efter finger måste amputeras, sedan båda händerna. För fem år sedan hade sjukdomen nått en sådan utbredning, att Blackall måste lämna sin anställning, enär han alltjämt kvarstod som röntgenavdelningens tekniske rådgivare. Han fick en artificiell hand och lärde sig skriva. Under de tre sista åren har Blakall inte kunnat lämna sin säng. För tre veckor sedan opererades han för sista gången.

Är en av tsarens döttrar vid liv?

Enligt "Social Demokraten" i Köpenhamn har nyligen ryska storfurstinnan Anastasia befunnits fortfarande vara kvar i livet och befinner sig på ett sjukhus i Berlin. Denna är dotter till förutvarande ryska tsaren Nikolai. Beträffande storfurstinnans öden förtäljes, att hon skulle ha varit fängslad i Ekaterinburg i samma cell, där övriga medlemmar av den ryska tsarfamiljen sägas ha blivit mördade. Hon fanns till synes död, och en man sändes att bära henne ut i en närliggande skog, där liken skulle brännas. Mannen, vilken var en fången rumän, överste Tschaikowsky, upptäckte emellertid, att hon fortfarande var vid liv o. flydde med henne till Rumänien. Därefter slöt han sig till anti-bolsjev ledaren Denikines arméstyrkor o blev dödad i en sammandrabbning.

Det förljudes även, att änkedro ning Dagmar av Danmark skulle skickat ett hemligt sändebud till B lin för att där undersöka, huruvi ryktet om storfurstinnan är sant el ej. Sändebudet säges ha återvänt Köpenhamn fullt övertvad om den förmodade storfurstinnan ver gen är identisk med Anastasia. Änk drottning Dagmar lär betala samtli sjukhuskostnader för denna i Ber samt önskar få henne förflyttad sanatorium i Danmark så snart s möjligt.