大漢公報

中華民國九年二月十一日禮拜三

廣東新聞

●●●江門截獲運米兵艦六艘

江門上游之猪頭山、及東西馬寧各處海面、有江大兵艦截獲運米出洋之安香福成靜江綏江廣安西定等巡艦六艘并由澳門追回某艦長、詳解往省、聞江防申司令、以該被獲各艦不惟運米出洋而且運煙走私、其未被獲之江雲艦、亦有此弊、一并究辦、又江門駐防北街陸軍游擊隊查見古鎮鄉艇內有來源字號白米四包、驗其運照日期不符執之回符執之回營、詳報統領部察奪云。

●●●收布工件色胆如天

河南客家井均和布廠夥件曾彥湖、性好漁色、係在廠中專司向各女工織戶收布之職、以故日往各街道織布戶收取織成之布、惟曾性既好色、故對於織布婦女中稍有姿色者、必流連戲謔、該處草芳上坑、有女工某氏、姿首頗佳、伊夫以賣菜爲業、曾覩此佳麗、久已垂涎、惟未有機緣、得遂所願、該婦又以靠曾生意度活、雖經狎侮、亦忍而不言、詎曾愈出愈狂、如天色胆、于前日當往該婦屋收布時、又復肆行調戲、嗣見婦意微惱、即亦不懼、竟上前擁婦求歡、并上下其手、婦遂跳行遁入房中、曾亦尾追其後、竟強扯該婦下裳、該婦大聲疾呼、不料其夫適在鄰房、聞悉情由、即奔前赴救、曾竟覓得菜刀、擬向其夫力刺、後爲鄰里察悉、即將曾捕獲、解往福軍營部核辦云。

●●●滇粵電線改道之磋議

政務會議郵電交通部長趙藩云、頃准雲南唐總裁江電開鹽電奉悉、西南要政、多憑電報、交通愈速、爲益愈多、承議決加修滇粵雙綫、已絜要領、并估發線料一項、准撥半數、餘由各省分擔、衆擎易舉、切實可行、滇雖欵拙、然居衝要、謹先贊成、至應攤之洋萬四千四百五十五元、將來擬分兩期滙繳、惟由桂入滇線路、中間自百色至剝隘一段、地屬荒僻、烟瘴酷烈、不易保管、應請改由鎮遠至宗州距離相若、惟滇之六段內單線路、一千七百四十九里、奉到預算表、只係一千四百一十里、合少線料三百二十五里、應請如數照加發給、方敷支用、并祈電復等語相應電請查照、并希轉商廣西督軍省長查照辦理、政務會議文印。

●●●兄妹戀姦之宜懲

城內仙湖街芝蘭書院、有女子鄺妹者、薄具姿色、素著淫行、近與其族兄鄺某戀姦、我我卿卿、匪伊朝夕、近鄺某以密約偸歡、終非長久、竟約女同逃、潛匿他鄉、以期偕老、詎爲女母查悉、以兩人分屬兄妹、終不能成爲眷屬、遂設法誘令來省、于日昨報由二區分署、將此一對狗男女拿獲、解廳訊辦云。

▼○▲域多利至德堂佈告

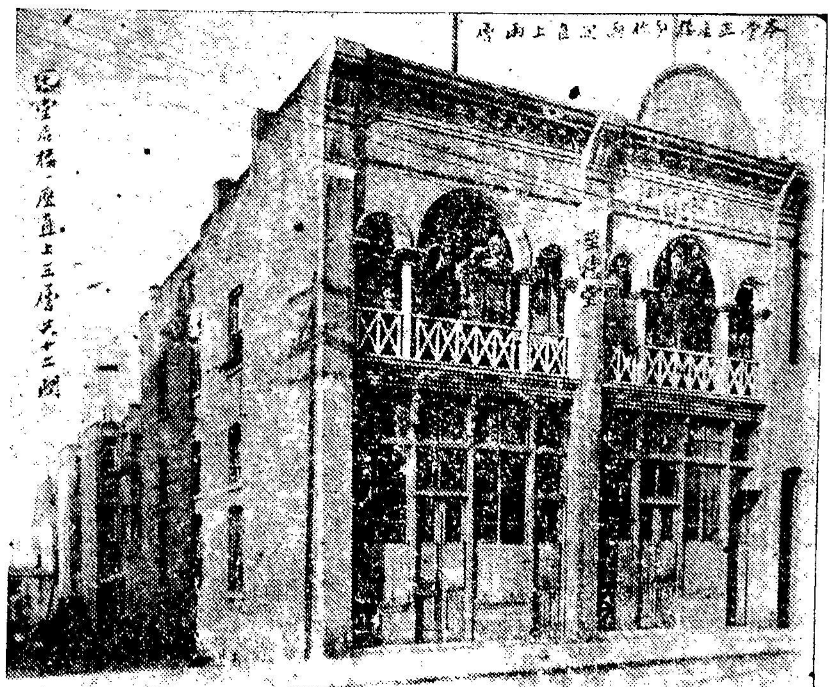

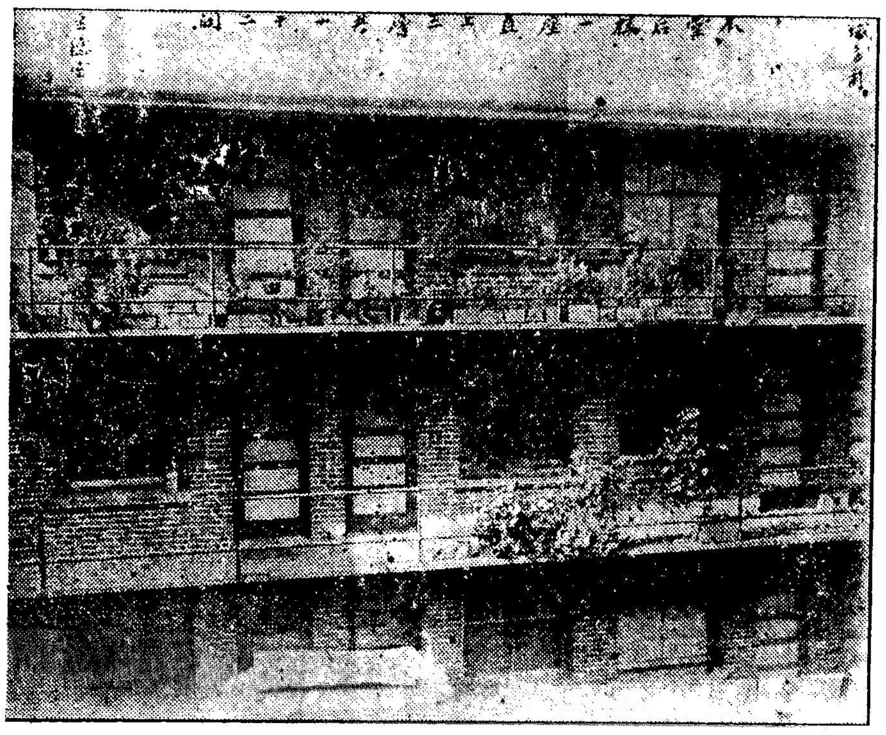

卽將本堂之地、歷年所值之時價、與目前創造新舊兩○、所用過之貲本、開列明白、俾諸伯叔兄弟所共覽

本堂近年地價、約列其價目於下、

一九一五年、照本埠失地所擬時價、值銀壹萬二千元、

一九一六年、照時價值銀一萬一千五百元、　一九一七年、照時價值銀一萬零八百元　一九一八年、照時價值銀一萬零八百元、　一九一九年、照時價值銀一萬零八百元

一九零三年、創造本堂正座磚○一座、分作兩間、直上兩層計用過貲本銀四千元、照現時創造、更不止此、該樓現每月統共賃得樓租銀四拾元

一九一三年、創造后座新磚○、一座三層、每層四間、共十二間、計用過貲本銀九千元、照現時創造、更不止此、該○現每月統共賃得○租銀七十七元五

現合地價○價、兩共存值時價銀一萬三千八百元、

現本堂存得諸兄弟欠出口票○租、共銀四百三十一元二毛五

二共存銀二萬四千二百三十一元二毛五

現計統共欠西人剝忌珠本息共銀一萬零三百元

現計統共欠前兩年地稅銀八百五十元

現欠家職代本堂辦納現年地稅與別項共銀一百五十元

三共欠銀一萬一千三百元

除還本息地稅家職外、比對仍存○地兩共值銀一萬二千九百三十一元二毛五

爲本堂維持實業擬結百子會緣起

詩曰凡今之人莫如兄弟是兄弟固非與途人等也出入相友守望相助疾病相扶持其在外洋尤切切也倘不思如何聯絡勢散如沙有事則排解無從苦向誰訴昔人說及于此曾於一千九百零三年籌貲購地隨建○宇一座兩層堂名至德迄有堂所宗盟共篤手足聯情事之善也亦意至美焉降及一千九百一十四年同人爲本堂謀發達起見經向西人處揭得本銀九千元籌築后邊磚○一座當時所收入之○租獲利頗稱滿意嗣因歐戰牽累租項大爲不前入少出多債臺高築從茲而起今統計欠西人本息銀數達萬元日迫催還該○近將過業迫得會開全体合衆籌商知非百子會維持之力恐辦不到此想我旅加伯叔兄弟計達五千人有奇此中深明大義力顧体面者大不乏人如能合羣策群力勇認會份奏效亦復何難他如余之風采堂林之西河堂所藉以挽回實業者皆不出于百子會之外固已彰明較著爲人所耳而目之者也我本堂今者仿而行之毋使固有之業淪落于西人之手既具熱誠以在我方免承羞于他人祈我之叔兮伯兮大揮淋漓之筆兄也弟也同探富有之囊庶集腋可以成裘爲山應聚衆土合同宗之力顧至德之名何異于是勉我宗親無忘鄙意長勝翹企

并將規條列左

一本堂所立之百子會、爲維持本堂○宇地段實業起見、毋得移支別項

一凡本堂兄弟、每名額認百子會一份、多認爲善、至收到會銀之日、發回會份票爲據、

一每百子會一份、額收會份銀五元、均給回月息四厘、由彙部日起計、倘會內兄弟、有富足榮旋者定將本息清還又間有宜銀急用亦由其隨便取回

一該百子會以二千三百份爲滿限如彙部之日會份過額遵照常例即將后之入會者除出抑或限期未滿而會份先滿定由報佈上通告止截

一前所發之百子會緣部其中有未盡善故再行印刊續寄各埠兄弟當以此次爲正式

一定期入會自派部到日至三個月內截止逾期自誤

一凡會份銀懇照下列住址依期賜來藉贖實業庶堂基日固而親誼日厚此則予日望之也　所擬規例間有未善隨時改良再行加入

續附本堂簡章

一凡本堂兄弟未有堂底票者應宜急取

一凡本堂兄弟每值榮旋之日其出口票費一律依舊照收

一每逢年底統將本堂年內進支數目印刊徵信錄成帙分寄各埠兄弟收覽俾清手續以便察核

城埠發起人

周●超　周文藻　○澤涵　○鏡明　周成星
○正照　周傳穗　周子榮　周●職　周燦林
周●管　周健光　周●駒　○庚　○始芳
周春海　蔡振龍　周●訓　周金沛　周開貴
蔡傳發　周春洪　周鴈成　周●玉　周瑞祺
○華賀　周家杏　○始晃　○基

雲域贊成人

周鶴樓　蔡傑　周家谷　周逢瑞　蔡英光
周在容　周家概　周成巧　周宜培　周道樽
○連　周耀初　周麟閣　周瑞振　○業福
周子廷　周成鋸　周栢連　周福壽　蔡盛逐
周啓發　周暢振　周齊家　周勝瑞　蔡傑緝
蔡盛　周貴堅　周晃振　周維桂　○英蘭
○國華　周成現　周●簡　周廿耀　周瑞濯
○業燮　○麟聲　○積仲　周寶山　周同福
○國添　○松　○襯煜　蔡享和　蔡均榮
周有水　周自森　○始鴻　○照　周家照

公推本年值理

總理周燦林（協益號）

司庫周燦林（協益號）

中　周家職（同吉號）

書記

文　吳始芳

協理周瑞祺（福安榮）

察數吳庚（雁生源）

西　周文藻（南興號）

書記　周家留（應怡興）

文　周家駒

會計周開貴

民國九年正月十六日

域多利至德堂仝人披露

鶴○五十份　開貴五十份　●職九十份　成現二十份
●玉二十份　子榮十份　瑞祺十　有水十　啓發十
●超十　福壽十　燦林十　文藻十　●駒十　●簡十
健光十　勝瑞十　貴堅十份　（以上俱周姓）
寶山五份　瑞挹五　道楫五　齊●九　周魯五　金沛九
●整五　秋楫五　●穀五　榮衛九　逢瑞九　耀初五
栢連九　世耀九　成醒九　麟閣九　●谷五份　（以上周姓）
●崧四份　成鋸四份　禮偉二份　信文二　●籥二
自森二　傳穗二　元現二　瑞琰二　道枕二　廷烱二
●瑚一　●朗二　愛權二　道烱二　開良二　同福
●樓二　●訓二　裕成二　雁成二　●照二　沐社二
德琰二　成泮二　●習二　愛國　宜培二　維桂二
瑞濯二　愛強二　（以上俱周）
瑞振一份　錦泮一　錦源一　錦勝一　榮源一　錦泗一
經○一　●淦一　忠心里錦華一　錦超　朝華一
在容一　朝亮一　庚慶一　文祺一　錦華一　錦純一
錦祥一　朝煇一　榮沐一　●烋一　瑞康一　煜騰一
●管一　錦●一　容藻一　瑞啓一　●厚一　德長一
●愷一份　（以上俱周姓）
始芳廿份　業燮十份　華賀十份　鏡明十份　吳庚五份
正照五　麟聲五　良泮五　○松五　興儷五　照光五
恪均五　經活五份　（以上俱吳姓）
擇謳三份　吳基二　擇涵二　松發二　業饋二　業福二
國華二　文廸二　正創二　逐華二　英蘭二　始晃二
英存二　襯煜二　文禮二　天福二　始鴻二　（以上吳姓）
毓芳一份　鴻安一　始修一　○積一　國添一　棟材一
榮燁一　（以上吳姓）
蔡傑棟五份　厚五份　蔡傳發五份　蔡鈺盛五份
蔡傑緝二份　蔡應光二份　蔡均榮二份　蔡光源一份
蔡英顯一份
●紀一份　世櫝一　振恬一　如濯一　●悅　（周姓）
會邑南屏里周社倖二份
業太五份　占才二份　騰森一份　金溢一　華杞一
逢熾一　逢泰一　炳申一　炳培一　金木一
瑞玩　（以上周姓）　○來大一份　吳和根一份
周成鋸四份　周家崧四份　周炳乾一份　周文彪一份
延均二份　崇策　厚寓一　厚鴻一
厚銘一　厚鐸一　奕耀一　濟康一　奕敏一份　（吳姓）
其美二份　其集二份　會名二份　在恩一　英○一
在彪一　億均一　在根一　錦潤一　厚宜一　仁亨一
造鍾一　英熙一　根榮一　在燕一　英茂一　寶煥一
英喜一　在威一　在督一　英集一　維寬一份　以上吳姓
○業想二份　○澤田一份　○澤祥一份　●家○樓　○吳

協益收銀處

Hip Yick & Co. P.O. Box 357 Victoria, B.C.