比較設妥善之儲藏軍械地點。即係庫倫。軍械儲藏彼處。不致發生被人搶奪等危險。由庫倫至張家口。乘汽車僅八七日可達。儲藏倉庫在庫倫。亦可尋得。至於指揮動用軍械權限。此方絕不侵犯。仍當每次請示辦理 〔已完〕

本館特電

▲昨晚六時半接駐香港訪員來電云

◎廣州軍隊連日紛紛調動。北上江西邊境。防拒赤軍圖粵。

◎徐東海嘯聚匪衆起事。被官兵猛攻。賊黨大敗逃散。徐被擊斃。

重要電報

●盛傳唐生智攻粵

▲廣州人民大起恐慌

上海拾三日電。頃接消息。廣州盛傳漢口軍隊司令唐生智籌畫由湖南長沙進攻廣州。該處人民因此大生恐慌。但現未見有何軍隊移動。

廣州現值溽暑。發生霍亂症。

●日兵聯魯抗阻黨軍

▲日本軍官指導魯軍築戰壕

上海十三日電。國民報社登載。南京國民黨責難日本公然阻碍南軍在山東前進。日人之活動。係欲阻南軍完成其目的。日本已佔據全膠濟路綫。在各站駐兵。設大障碍物以梗塞南京黨軍北進之路。北軍在膠州區域建築戰壕。由日本軍官親身在場策劃監視。南軍之在山東小撤退。係因被日魯軍聯合壓迫之故云

在揚子江及南方之民。因日本活動。抵制風潮蔓延。情勢以是益形緊張。日商已開始感受困苦。尤以在廣州爲最烈。倡行抵制。日人商業大受影响。有一載日貨值銀五拾萬元。被粵人扣留沒收。華商廹要與日人斷絕買易。有數人因犯抵制條例。經被捉將監裏去。

●北政府抗議日本出兵

▲并致書聯盟會申訴

北京十三日電。北京外交部致通牒與日本使署。抗議日本增兵中國。其文云。全國對於日本出兵。異常憤慨。請即撤退駐青島及濟南之日軍云。北京政府隨又致書與國際聯盟會。要求急即將在山東省濟南與青島之日軍撤去。并要求召回其他兵隊。深望早日得有完滿答覆云。

●皖南大水災

▲死人逾千 數萬人無家可歸

上海十叁日電。中國人民既遭內訌之憂。現更遇水患。今日接蕪湖電報。謂該處附近之河流驟漲。被水淹浸之地方。蔓延于安徽省南部一帶。現由南京運醫藥與食物用品往災區。據非官式消息。死傷達千八百人。

上海拾三日電。本處接得遲到報告。言安徽省南部于六日遭水災。死人逾千。數萬人流離顚沛。無家可歸。

●奉張赦釋鮑妻

▲二名俄郵差亦獲釋放

倫敦十四日電。每日郵報接駐北京其訪員來電云。漢口政府俄人顧問鮑羅庭之妻。被拘留于北京。現獲釋放。

美京十四日電。北京美使館報告國務部云。鮑羅庭之妻。被北京軍事當局禁錮數月。現已釋放出獄。伊係由北京高等審判廳判官何仲下令釋放。謂鮑妻與三名俄國外交郵差。乘輪在南京被拘。七月二日奉張作霖下令赦免之

查該四俄人。前乘一俄輪由南方某港赴俄。途次爲北軍扣留。其時意料必將其正法。因奉張深惡赤化也。

但今美署之電報。不曾言明是否准該四俄人回漢口抑遣回俄國。

●組織萬國賑濟會

▲拯救罹各種天災之難民

日內瓦十二日電。昨日各國代表會議。最後決定組織壹萬國賑濟聯合會。以便遇有地震、大火、水患等災發現。即施方法拯救災黎。該會規章。係請世界各紅十字會與國際聯盟會合作。凡屬聯盟會會員。須解囊捐助開辦費。并請各界佽助。該會總部將設于日內瓦

●美東酷暑

▲熱斃四十四人

美國芝加哥拾叁日電。本處今日天氣忽然酷熱。有七人斃命。其中兩人溺死。餘俱因感受熱氣而死。寒暑表昇至九十度。料是晚或雷鳴降雨。則暑氣可以大解

美京拾四日電。由芝加哥以至大西洋岸壹帶。天氣酷熱。居民汗流浹背。統計有四十四人熱死。因感冒熱氣而昏暈者不可勝算。羣衆渴望天文家預測降驟雨得于晚前實現。則可滌除暑氣。紐約埠熱斃十人。另有八人在該省別城市受害。賓西溫尼亞省死拾二人。芝加哥死八人。紐英倫省死三人。

●三強之海軍會議

▲現取友善態度而談判

日內瓦十三日電。參預英美日三強海軍會議之代表。今日決定于翌日下午三時。召集全體會議。能保證繼續取最友善的態度而談判。雖今日會議時。日本對於巡洋艦問題。堅主要切實裁減。結果無何協定。然在日內瓦之空氣甚和藹。是日討論最要之問題。厥爲巡艦。日本宣告。如有使日本海軍擴充者。決不簽押此等條約。又暗示英美兩國彼此談判壹約不得美國社會熱烈贊助。昨夜日本經發出警告。決不簽字于擴充日本海軍之條約。刻下陸續開友誼的談判。料英國或將巡洋艦噸數。減低至四十萬噸限數之下。日本對于四十萬噸、經表示反對。美國則謂祗于最後不得已時而接納之。日本現公然聯美。向英國迫壓。希望藉此以阻止會議瓦解。

●哀悼愛爾蘭副總統

▲五十萬愛人向之致悼

愛爾蘭都伯林十三日電。愛爾蘭副總統奧喜根氏遇害後。舁其屍骸入聖安得列教堂。今日舉喪。用飾以黑布之砲車運靈柩出殯。所過之處。羣衆充斥。約有五十萬愛爾蘭人向死者致敬。以表哀思。斯時全城靜默。殯儀嚴肅。當遺骸經過時。婦女掩泣。有數十人因哀慟及爲暑氣所乘。以致昏倒。又有長形四輪之大車十二輛。滿載花環送殯。

英京十三日電。羣衆今日在韋斯敏斯特天主教堂。舉行哀悼愛爾蘭副總統奧喜根氏儀式。將愛爾蘭旗展開置于棺面。英閣員與其他著名人物亦參預。

●俄判女間諜死刑

▲謂其助夫爲英偵探軍情

莫斯科十三日電。艦長克來比爵夫氏之妻。被控助其夫爲英國間諜。由喀琅斯塔得埠之軍事法衙提訊。判處死刑。查其夫克氏。前任波羅的海艦隊某艦司令。最近被當局拘獲。控其將關于蘇俄軍隊情形(尤以海軍爲最要)向駐芬蘭之英偵探報告。經法庭定罪鎗決。同時其妻因串謀之故。判入獄三年。但大理院不批准之。遂改由軍法裁判。

●尋獲美國沉船

▲十年前被德潛艇擊沉者

意國振拿亞十三日電。輪船華盛頓號。一九一七年由美國開往振拿亞。途次被德國潛航艇擊沉。泅水人現在離本處不遠之卡莫里地方海底尋獲之。該船原載有大宗銅幣。希望可以尋着。

●舍路破獲大宗鴉片

▲值銀拾五萬元 ▲四人被拘

美國舍路埠拾四日電 本縣禁麻醉藥偵探長威廉愼氏。在本處宣告。搜獲壹大帮麻醉藥。值銀十五萬元。拘去四人。即某旅館東主科基氏。及泅水人薩拉及奧梳氏等。控爲藏毒藥案。查破獲之九兩庄鴉片煙九百捌拾三罐。係從科氏住屋及車房搜出。該宗鴉片煙。前由橫渡太平洋之輪船拋落普結海峽水中。交與本處某麻醉藥商。轉由該商遣泅水人前往該處海底撈起

●教徒縱火自焚

▲教堂亦被燬

柏林拾四日電。茲接波蘭京傳遞由穆斯克致來之電報稱。在西伯利亞查士丁拿埠。有迷信宗教之拾四人。自鎖于奧杜釋士教堂內。縱火焚燬該樓宇。自亦身葬火坑中。臨死時寫下遺書。謂願自犧牲。以拯救國家淪于赤禍。

●美商開拓俄煤礦

▲需欵千五白萬元

莫斯科拾四日電。蘇俄委員與美國某建造工程公司。訂立千五白萬元之合同。授權該美公司。在富尼斯及莫斯科地方。恢復及開拓煤礦

昇平戲院 大舞臺班 豐高華埠 哥林比街

出頭 鳳嬌投水 七月十四號即星期四晚七點鐘開演

黃玉蓮首本 全班落力拍演

注意 本班由祖國聘來名班著名文武小生張文俠登臺并文武丑生新蛇仔秋同拍演 倘梓欲新眼界盍觀乎來

賣票處 金利源 講線大廈三三三九

◎▲新寧鐵路公司集股東大會 廣告

〔以下○代會〕

本路前奉 政府令組織委員○整理路務業經佈告辦事並由董事局舉員參加各在案查整理規程第三條內開整理時期以六個月爲限整理完竣仍將全部路務交回新寧鐵路公司管理等語自應遵照辦理惟中經旅省股東維持○代表李綺菴蔡鶴朋陳迪民等呈 部條陳修改本路章程辦法擬將總理制改爲委員制由股東中選舉委員若干人管理路務奉批着交股東大○解決等因除由董事局舉員擬訂修改章程草案以備取決外茲特定期於本年新歷十月一日(即舊歷九月初六日)上午十時假座台山縣城青年○開本路股東大○將修改章程草案提出討論以決可否並同日由股東大○公定選舉日期再行佈告開○選舉職員共資接管路務茲謹援照本公司選舉向章先期四個月登報佈告外洋內地各股東週知謹自本年新歷九月一日起至九月廿五日止携帶股簿到台山縣城本路總公司驗明以憑發給入座發議議決各票屆期憑票蒞○幸勿放棄是所切禱至董事局所擬修改章程草案業經刊印以備各股東研究 諸君隨時到總公司取閱此佈

附摘錄本公司股東○章程

第四節 凡有公司股份十股以上者皆得入座五十股以上者有發議權壹百股以上者有議決權如係零星小股湊集五十股亦可舉一代表到○其資格與五十股之股東同

第五節 凡一百股以上之股東得議決權股份多者遞加議決權如不滿一百股之股東可聯合湊集一百股即有一議決權

第八節 凡赴○之股東應先將股票呈驗號數股份拾股以上者發一入座票五十股以上者發一入座發議票一百股以上者發一入座議決票

其餘詳細章程請到公司查閱

再登報召集股東○期限依照公司章程特別○爲拾五日選舉○爲四個月至特別○權限亦有規定修改各項章程明文惟是此事正在籌備中而外間已紛起謠言略稱委員董事利用期間短促以便私圖(見陳南宗葉翊唐宣言傳單)等語本無辯論價值惟查修改章程爲改訂根本大法較之選舉尤爲重要如於短促期間成立則外洋各埠股友當或有未能曾遍參預之處且更查特別○權限條文所稱修改各項章程一句其立法本意似係指公司內一切辦事章程而言原與修訂根本大法有異亦應愼重將事當經董事○決定即照選舉○限期辦理誠恐或有以期限過長或太短致生疑義者合併註明

民國十六年六月一日 整理新寧鐵路委員會 新寧鐵路董事局 同啟 主席 李星衢

◎▲喬遷預告

敢者本社定期於陽曆九月十一號舉行喬遷開幕慶典敬請致公總分堂達權總分社暨洪門閣書報社諸昆仲親臨助慶爲盼

本社大堂修飾寬新尺寸劃壹如各堂社昆仲送物紀念者鏡屏名畫誠恐大小不合位置仰將贈物款付來待本社購辦一則免車費之繁二則有齊整之觀贈希惟見諒

七壹日 金巴喬埠達權社同人鞠躬

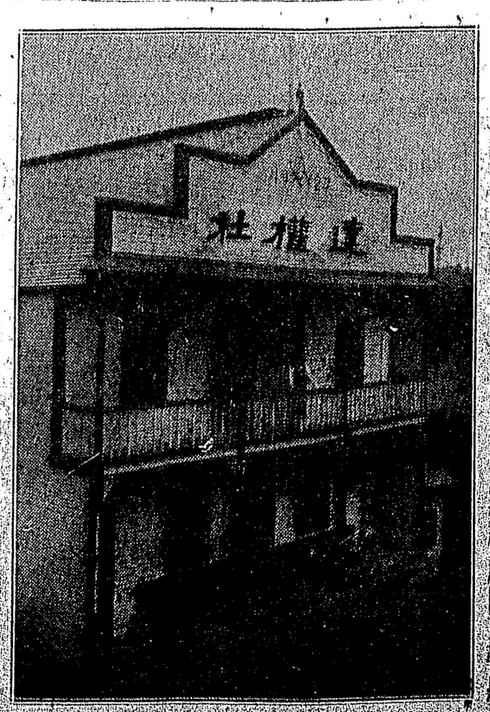

Dart Coon Club P. O. Box 549 Cumberland, B. C.

◎▲域埠總籌辦處收到上海五洲洪門懇親大會第一期經費

胡添福 廖北元 葉玉琪 吳廉文 林立榮 譚榮添 馮日輝 吳正照 陳源嘉 林天如 梁少文 呂瑞卿 劉公安 馬耀俊 楊桂山 黃祝華 張祐波 呂傳美 吳贊滿 胡福祿 梁則池 梁池享 何觀大 羅衍 李金洪 聶恩 聶五 林榮 何享 梁寬 李强 梁旺 馮祖 梁蘇 譚吉

以上每名二元馮日輝經手

張煥章 陳振 唐享 王好女士 林舉堯 崔梓 周文煥 朱霖 羅小白 黃炳堅 林南 周文彪 鄧復 溫光祥 林傑 湯關錫 何月卿女士 黃景仰 周生 曹集 黃孔昭 蔡光 鄧慶仰 何堯 王艷嫦女士 周什長 羅翎翔 陸海 周逢瑞 黃九伯 雷福 趙仰南 吳燦良 周家職 陳業 李根 趙奕南 周彪 周炳均 林滿庭 張兆俊 陳森 吳恪均 吳松 黃珠世 鍾毓華 林德義 聶有林 周貴專 周甲 鄧熇章 周瑞金 周良 劉添福 周靈 黃財添 李焯立 廖佔 周羣宗 周金華 關智 林耀壯 鄧雲章 唐萬 阮仁壽 鍾良勝 鍾美錦 湯閣 周家阜 龔定燊 黃梓華 聘二妹女士 吳良泮 葉林 周旋 伍毓霖 翟驅雲 鄭煊 湯利 王開 黃任良 林德緒 黃華標 張煉 司徒其 鄧權 李庭貴 呂楫 周道炯 陳福貴 湯關 馬吉 鄧炳成 胡彩 龔榮 余朋 梁春集 吳棟 李樂 周家銳 林其進 陳智 黃威 梁石垣 陳初 周道楫 羅超然 趙潮 林鐸 張有信 林紹慶 周福乾 黃秀伯 曹汝霖 鄧貴文 黃基 林子韶 黃良 司徒如 林舉紹

以上每二元張煥章經手