

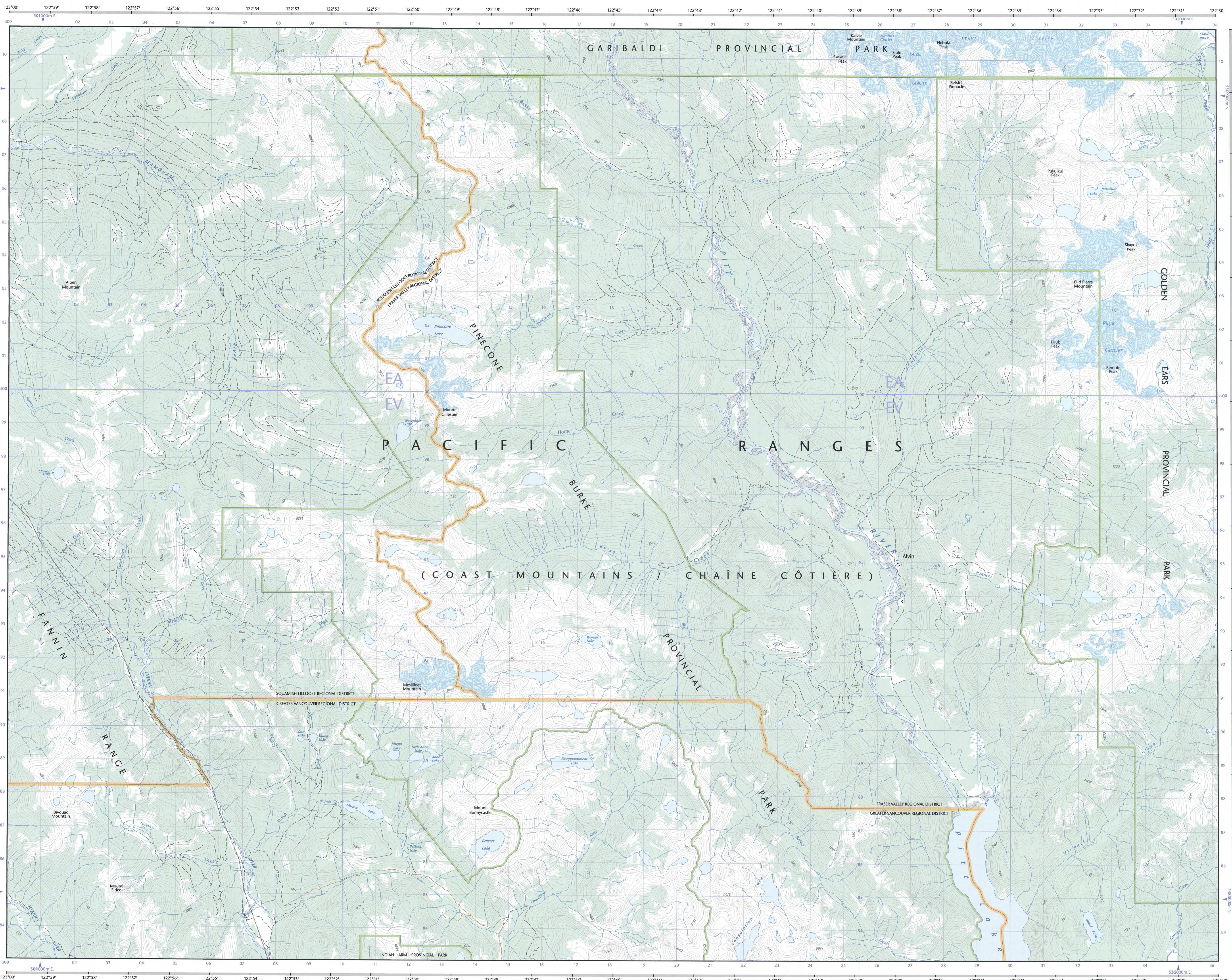

- Road: hard surface, more than 2 lanes; toll gate; service centre  
Route: revêtement dur, plus de 2 voies; poste de péage; centre de service
- Road: hard surface, 2 lanes; less than 2 lanes; crosswalk  
Route: revêtement dur, 2 voies; moins de 2 voies; traversée
- Road: hard surface, street; conduit bridge; loose or stabilized surface, street  
Route: revêtement dur, rue; pont de canalisation; de gravier, aggloméré, rue
- Road: loose or stabilized surface, all season, 2 lanes or more; less than 2 lanes  
Route: de gravier, aggloméré, toute saison, 2 voies ou plus; moins de 2 voies
- Road: loose surface, dry weather; vehicle track or winter road; trail; portage  
Route: de gravier, temps sec; chemin de terre ou d'hiver; sentier; portage
- Highway interchange; highway route number; built-up area  
Échangeur; numéro de route; agglomération
- Railway, single track; railway mainline bridge; tunnel; multiple tracks  
Chemin de fer, voie unique; pont; plaque tournante; voies multiples
- Railway, abandoned; railway yard  
Chemin de fer, abandonné; gare de triage
- Rapid transit: rail, road, footbridge  
Transport rapide: voie ferrée, route, passerelle
- Caneway; covered bridge; tunnel; bridge; movable bridge  
Chaussée; pont couvert; tunnel; pont; pont mobile
- Boundary: international; boundary monument  
Limite: internationale; repère de bornage
- Boundary: Provincial and Territorial  
Limite: Provinciale et territoriale
- Boundary: unreserved provincial or territorial; area outline  
Limite: Provinciale ou territoriale non approuvée; surface délimitée
- Boundary: administrative; recreational  
Limite: administrative; récréative
- Boundary: geographic; unsurveyed geographic; small Indian reserve  
Limite: géographique; géographique non approuvée; petite réserve indienne
- Wall; fence  
Mur; clôture
- Power transmission line; multiple lines; submarine cable  
Ligne de transport d'énergie; lignes multiples; câble sous-marin
- Pipeline: oil, natural gas; control valve; multi-use; underground  
Pipeline: pétrole, gaz naturel; valve de contrôle; multi-utilisateur; souterrain
- Mine: pit; sand, gravel, clay, quarry  
Mine: fosse; sable, gravier, argile; carrière
- Airport/field: active, condition unknown; heliport  
Aéroport/aérodrome: actif, condition inconnue; hélicoptère
- Industrial building; chimney; industrial; flare stack; burner; lumberyard  
Bâtiment industriel; cheminée; industrielle; torche; brûleur; parc à bois débités
- Oil tank; water tank  
Réservoir de pétrole; réservoir d'eau
- Silo; grain elevator; clearance tower; satellite tracking station  
Silo; élévateur à grains; tour de dégagement; station de poursuite de satellite
- Electric facility; oil or natural gas facility; wind-operated device  
Installation électrique; installation pétrolière ou gazière; éolienne
- Tower; communication, radar antenna, radio telescope; fire, control  
Tour; communication, antenne radar; radiotélégraphe; feu; contrôle
- Domestic waste; liquid waste; industrial solid deposit  
Déchet domestique; déchet liquide; dépôt de solide industriel
- Sports area; community centre  
Centre sportif; aîneau; centre communautaire
- Lockout; historic site; zoo  
Barrage; lieu historique; zoo
- Golf course; campground; ruins  
Terrain de golf; terrain de camping; ruines
- Ski lift; ski track  
Remonte-pente; piste de course
- Building(s); building(s); religious; educational; cabin  
Bâtiment(s); bâtiment(s); religieux; éducatif; cabane
- Hospital; medical centre; senior citizens home; lodging  
Hôpital; centre médical; résidence pour personnes âgées; gîte
- City hall; Parliament building; municipal hall  
Hôtel de ville; édifice du Parlement; salle municipale
- Customs post; ranger / warden station; cemetery  
Poste de douane; poste de garde forestier; poste de garde de parc; cimetière
- Court house; penal institution  
Palais de justice; établissement pénitentiaire
- Fire station; police station; armory  
Casernes de pompiers; poste de police; manège militaire
- Waterbody/lake/river; watercourse; disappearing stream  
Plan d'eau/lac/ruisseau; cours d'eau; ruisseau; cours d'eau disparissant
- Navigation light; ferry; crib or abandoned bridge pier  
Feu de navigation; traversier; caisson ou pilier de pont abandonné
- Dam; guard station; navigable basin; active, condition unknown; meadow  
Station de la garde-côtes; hydroélectrique; actif, condition inconnue; marais
- Fish ladder; dam; small, large, carrying road  
Échelle à poissons; barrage; petit, grand; pont sur une route
- Dike/barrage; boat ramp; wharf; pier or dock; fence; breakwater  
Digouin; rampe de protection; rampe de chargement; quai; jetée; brise-lames
- Ship drydock; boat; small island; navigational beacon  
Cale; rade sèche; grut; Riba; balise de navigation
- Navigable canal; lock; ditch, conduit, irrigation canal; spring  
Canał navigable; écluse; fossé; canalisation; canal d'irrigation; source
- Reservoir; underground reservoir; fish pound  
Réservoir; réservoir souterrain; viviers dans l'eau
- Alluvion; dry river bed; sand bar; lowland; flat  
Alluvion: lit de rivière à sec, sable dans l'eau, étangs
- Rapids; falls (height)  
Rapides; chute (hauteur)
- Rocky ledge; reef; rocks in water; exposed shipwreck  
Banc rocheux; récif; rochers dans l'eau; épave émergée
- Mound; glacial debris; permanent snow and ice  
Mound; débris glaciaire; neige et glace permanentes
- Marsh, swamp, marsh in water; string bog  
Marais; marécage; marais dans l'eau; tourbière réticulée
- Tundra ponds; tundra polygons; peat bog  
Étang de tourbière; polygones de tourbière; tourbière à peat
- Sand; other; prairie; wooded area  
Sable; autre; prairie; boisée
- Contour; index, intermediate; approximate  
Cotes de niveau: multiples, intermédiaires; approximative
- Depression contour; spot elevations; cave  
Courbes de cote; point coté; caverne



British Columbia  
Colombie-Britannique



92-G/14	92-G/15	92-G/16
92-G/11	92-G/10	92-G/9
92-G/6	92-G/7	92-G/8

Produced on June 10, 2009, by the Centre for Topographic Information, Natural Resources Canada in partnership with GeoBC.  
Établie le 10 juin 2009, par le Centre d'information topographique, Ressources naturelles Canada en partenariat avec GeoBC.  
The paper copy of this map meets the print quality standards of Natural Resources Canada when it bears a Certified Map Printer holographic label.  
La copie papier de cette carte respecte les normes de qualité d'impression de Ressources naturelles Canada quand elle porte l'étiquette holographique de l'imprimeur de cartes agréé.



**Map content validity dates**  
• Road network, 2004 - 1998  
• Hydrographic network, 1998 - 2004  
• Vegetation, 2000  
• Buildings, 1978  
• Boundaries, 2004 - 2009  
• Toponymy, 2004 - 2009

**Dates de validité du contenu de la carte**  
• Réseau routier, 2004 - 1998  
• Réseau hydrographique, 1998 - 2004  
• Végétation, 2000  
• Bâtiements, 1978  
• Limites, 2004 - 2009  
• Toponymie, 2004 - 2009

Detailed metadata can be found at: <http://GeoGratis.gc.ca>  
For corrections, additions or comments concerning the content of this map, please contact Natural Resources Canada at: <http://maps.NRCan.gc.ca>  
Visit our Web site: <http://maps.NRCan.gc.ca>

Consultez les métadonnées détaillées sur : <http://GeoGratis.gc.ca>  
Pour toutes corrections, additions ou commentaires concernant le contenu de cette carte, veuillez contacter Ressources naturelles Canada par courrier électronique à : [cartes\\_topo@NRCan.gc.ca](mailto:cartes_topo@NRCan.gc.ca)  
Visitez notre site Web : <http://cartes.NRCan.gc.ca>

© 2009 Her Majesty the Queen in Right of Canada.  
This map is not to be used for air or marine navigation.

© 2009 Sa Majesté la Reine du chef du Canada.  
Cette carte ne doit pas être utilisée pour la navigation aérienne ou maritime.

**PITT RIVER**  
British Columbia  
Colombie-Britannique  
New Westminster Land District

Scale 1:50 000 Échelle  
1 centimètre sur la carte représente 500 mètres au sol  
Équidistance des courbes : 40 mètres  
Altitudes en mètres au-dessus du niveau moyen de la mer  
Les courbes de niveau sur ou à proximité des glaciers sont approximatives

Use diagram only to obtain numeric values  
Approximate Mean Declination 2009  
for centre of map  
Annual change decreasing 12.5"  
N'utiliser le diagramme que pour obtenir les valeurs numériques  
Déclinaison moyenne approximative au centre de la carte en 2009  
Variation annuelle décroissante 12.5"  
For magnetic declination information, visit: <http://gsc.nrcan.gc.ca/gmnmag>  
Pour l'information sur la déclinaison magnétique, visitez : <http://gsc.nrcan.gc.ca/gmnmag>

100 000 metre Square  
Identification du carré de 100 000 mètres

1000 metre Universal Transverse Mercator Grid  
Zone 10  
Quadrillage universel transverse de Mercator de 1000 mètres

Transverse Mercator Projection  
Projection transverse de Mercator  
North American Datum 1983  
Système de référence nord-américain 1983

Grid Zone Designation  
10U  
Désignation de la zone du quadrillage

A tutorial on how to estimate position from the UTM grid can be found at: <http://maps.NRCan.gc.ca/utmguide101>  
Consultez le tutoriel sur la manière d'évaluer la position à partir de la grille UTM sur : <http://cartes.NRCan.gc.ca/utmguide101>

92-G/14	92-G/15	92-G/16
92-G/11	92-G/10	92-G/9
92-G/6	92-G/7	92-G/8

Printed map / Carte imprimée  
Cat. no. 156-620  
M156-2092C10  
ISBN 975-888  
ISBN 978-0-662-00097-2

Digital map / Carte numérique  
Cat. no. 156-620  
M156-2092D10  
ISBN 975-888  
ISBN 978-0-662-00097-2