INGENTING SÅ GODT SOM FÄRSKT HEMBAKADT BRÖD FRÅN

PURITY FLOUR

Make Bread and Better Bread

Mauleverergåtan

(THE MAULEVERER MURDERS)

af

A. C. FOX—DAVIES

(Forts. fr. föreg. nr.)

Alltså meddelade Replies på den öfverenskomna dagen, att den skulle ordna en pristäflan i jättelik skala, som ännu aldrig förekommit i någon tidning eller tidskrift. Replies' läsare hade förmodligen redan sett öfver hela England väldiga plakat förkunnande: "Replies kommer att skänka bort 10,000 pund." Replies ämnade hålla ord och skulle betala 10,000 pund åt den förste, som skickade in rätt svar på dess täflan. En viss person i Storbritannien och Irland hade blifvit utvald, och en redogörelse för sättet för valet och en omständlig berättelse om hvarje detalj i samband därmed hade deponerats hos verkställande direktoren i Lloyds Bank, Law Courts Branch, i ett förseglat kuvert jämte en summa på tio tusen pund. Tre månader från dato skulle nämnda bankdirektör utbetala priset och offentliggöra det i hans förvar lämnade brefvet på sådant sätt, som han ansåg lämplig. Som en hjälp för läsarna att identifiera den valda personen gåfvos utförlida ledningar.

De annonserade ledningarna voro:

1:o) Den sökta personen var en fullväxen kvinna; 2:o) af medelstorlek; 3:o) smärt till växten; 4:o) skicklig velocipedåkare och gymnast; 5:o) god revolverskytt; 6:o) vid kring lifvet 23½ tum; 7:o) använde skor nr 4; 8:o) hade någon regelbunden verksamhet; 9:o) hade uptträdt på varieté so mkonståkare på velociped men tillhörde icke numera scenen; 10:o) hade bott någon tid i närheten af Oxford, men var ibland i Yorkshire; 11:o) hade den vanan att tappa hårnålar; 12:o) bar namnet.... Platå var här lämnad för namnets ifyllande.

Den upphetsning denna annons framkallade var öfver all förväntan. Icke ens täflingarna om ett pund i veckan för lifstiden eller om det felande ordet hade framkallat en tiondedel af denna upphetsning. Några med urskillning utdelade dusorer hade till följd, att i hvarje lokal varietévisa, i hvarje på gatorna utbjuden slagdänga gjordes någon anspelning på denna jättetäflan. De rent öfverväldigande massorna af svar hade följder af så invecklad natur, att Tempest aldrig ett ögonblick kunnat tänka sig det, då han gjorde upp planerna till täflingen. Han hade haft sina tvifvel, om någon verkligen skulle bli i tillfälle att göra anspråk på priset. Men nu skickades in öfver tjugutusen namn. Efter någon öfverläggning beslöt man att sända ett brefkort med betalt svar till alla, som hade deltagit i täflingen, och anhålla att få veta konstnärsnamnet, under hvilket den namngifne personen hade uppträdt offentligt som konstvelocipedåkare. Icke fullt tusen brefkort kommo tillbaka, men af dessa nämnde öfver femhundra en viss Jenny Delano, som hade tillhört den beryktade velocipedtruppen Delano och varit allmänhetens gunstling för tjuguett eller tjugutvå år sedan. Närmare undersökningar rörande henne gåfvo till resultat, att hennes förnämsta "konststycke" bestått i att skjuta sönder glaskulor med revolver, under det hon red stående på hufvudet på en velocipedsadel. Denna förevisning hade då väckt ofantlig entusiasm, men blifvit af kort varaktighet. En beklaglig olyckshändelse, som drabbade en af publiken, och den tydliga faran för åskådarna förmådde myndigheterna att lägga sig i saken och göra slut på detta konststycke.

Ännu ett brefkort med betalt svar, skickat till alla, som hade namngifvit miss Jenny Delano, och med anhållan om hennes nuvarande adress, utvisade tydligt, att de flästa af dem, som deltagit i täflingen, hade gjort det endast "på en slump" utan att ha något annat än minnet af den kombinerade velociped- och revolverföreställningen. En person skref dock och talade om, att han hade sett miss Delano för ungefär ett år sedan i Oxford och hade visat en vän på henne och påmint honom om hennes konststycke.

Yardley begaf sig genast till Oxford och skaffade sig ett samtal med brefskrifvaren. Han var fullkomligt säger på att ha sett miss Delano. Han talade icke med henne — han hade försökt att göra det, men hon upptog det tydligen illa. Han hade känt henne mycket väl som miss Delano och var säker på, att han hade rätt. Han tog Yardley med sig till sin vän, som bestyrkte hvad han berättat om sammanträffandet och igenkännandet. Då man bad honom beskrifva hennes nuvarande utseende, sade han, att hon såg ut att vara trettiofem eller fyrtio år eller möjligen ett par år äldre; hon var mycket enkelt klädd, mycket vacker, mörk med böjd näsa och smärt till figuren. Nej, velociped åkte hon inte, då han mötte henne. Hon var svartklädd, men inte sorgklädd.

"Stämmer inte den där beskrifningen med den typiska sällskapsdamen?" sade Tempest, då Yardley kom för att meddela resultatet.

Under de närmast följande dagarna lyckades Yardley få fatt i en för detta medlem af Delanotruppen och fick veta flera detaljer om miss Delano. Hennes rätta namn, om Yardleys sagesman mindes rätt, var Brown. Hon hade slutit sig till sällskapet, då hon var bara barn ännu, tretton eller fjorton år, men hade icke verksamt tagit del i dess föreställningar, förrän hon var sjutton eller aderton, då konststycket med revolverskjutandet upptogs. Hon hade alltid tyckt om att skjuta med revolver, och det var hennes egen idé. Olyckshändelsen, då en af publiken sköts, inträffade i Dublin. Strax därefter utsattes sällskapet för obehag genom miss Jenny, som utan att underrätta däroni för sin väg på en veckas lustresa med en af officerarna, som då voro stationerade i Curragh. Det blef ett häftigt ordbyte vid hennes återkomst, och hon kände sig stött och lämnade sällskapet, och därpå hade han inte sett eller hört af henne på sju eller åtta år. Sedan, då man behöfde en ny kvinnlig medlem för sällskapet — det undergick ständiga ändringar — och man annonserade, kom hon tillbaka och uppträdde därpå under nära tio år tillsammans med sällskapet, ja ända tills det slutligen upplöstes. Hon hade gjort några besparingar, hon var alltid, ja han ville inte säga snål, men mycket rädd om sina pengar, och hon fick ständigt smycken sig tillsända, som hon genast sålde; nog af, när sällskapet upplöstes, hade hon omkring fyrtio pund i årlig ränta på sina besparingar. Han hade inte den minsta kännedom om hvart hon tagit vägen sedan. Hon höll sig alltid för sig själf, och han hade aldrig träffat henne på något af de ställen de brukat besöka.

Alltså ett nyss misslyckande för Tempest. Inom sig hyste han icke minsta tvifvel om, att den kvinna han sökte var Jenny Delano; men hur skulle han kunna finna henne? Han annonserade i Era efter miss Jenny Delanos nuvarande adress, men fick icke något svar. Det var tydligt, att nor på fullt allvar öfvergifvit sitt gamla yrke, och för den yngre generationen var hon knappast ens känd till namnet.

"Men likafullt", som han sade till Yardley under samtal om saken, "ha vi kommit ett par steg framåt."

Det var med djup beklämning Tempest väntade på fängelsedirektörens tillstånd, då han nästa gång infann sig för att få tala med hertiginnan. Hans förhoppningar hade varit höga, han hade känt sig så säker på sin förmåga att raskt kunna inför världen bevisa hennes oskuld; han hade till och med lyckats bibringa hertiginnan några af sina sangviniska förhoppningar. Förra gången hade hon tydligt blifvit vid ljusare lynne under deras samtal. Han hade rent af lofvat, att nästa gång han besökte henne, skulle det bli för att triumferande meddela henne bevisen på hennes oskuld och hennes frihet. Dagen förut hade han haft ett långt samtal med inrikesministern och för honom framlagt resultaten af sina efterforskningar, men förgäfves eftertryckligt framhållit, att de i hans tycke voro tillräckliga att bevilja hennes frigifvande under polisuppsikt, om de än icke kunde ge anledning till fullt frikännande.

"Min kära Tempest", svarade ministern, "jag håller fullkomligt med dig om att du bevisat, att hertiginnan inte var den, som begick mordförsöken mot Anthony Mauleverer; ja, jag anser, att du äfven bevisat Webbs oskuld, ehuru, eftersom saken inte meddelats mig officiellt, han så gärna kan undergå sin rannsakning, när den förekommer. Hade hertiginnan blifvit dömd för mordförsöket mot Anthony, så skulle jag nu försätta henne i frihet; men som du vet, dömdes hon i verkligheten såsom anklagad för mordet på kapten Mauleverer, och de andra anklagelserna behandlades aldrig. Men nu har du inte framlagt minsta tillstymmelse till bevis rörande mordet på kapten Mauleverer. Jag kan inte göra det ännu, Tempest. Vore hon inte hertiginna af Merioneth, ja då kunde vi kanske göra det — nej, inte ens då tror jag vi kunde det; men som hon är hertiginna, är det omöjligt. Naturligtvis kan du lämna mig dina papper, om du så önskar, och jag skall skicka dem till lordkanslern för hans uttalande, eller också kan du få polisen att efterspana denna kvinna Delano; men jag tycker för min del, att du hittills rädt dig bättre utan polisen, och jag hyser inte minsta tvifvel om, att du till sist finner sanningen. Mitt råd är, att du fortfarande går din egen väg. Kom till mig igen, om du lyckas få något nytt bevis af vikt. Tempest, jag kände hertiginnan mycket väl och tyckte om henne. På grund af min personliga kännedom om henne tror jag inte själf, att hon kunde göra sig skyldig till dylika brott, men domen kan inte kullkastas, såsom saken står ännu. Skaffa mig något, på grund hvaraf, jag kan handla honnet, och jag lofvar dig, att jag skall handla och handla raskt."

Därmed hade Tempest måst låta sig nöja, men det var en sorglig rapport för att vara den bästa han kunde bringa hertiginnan.

Det syntes honom en evighet, innan en vaktkonstapel kom och förde honom till henne.

Hertiginnan visade, då deras blickar möttes, hur ifrigt hon motsett detta besök. Hon läste ögonblickligen hans misslyckande, men för hans skull för sökte hon att visa sig modig.

"Ah, så tvsligt snällt af er, Ashley," sade hon, då han börjat sin berättelse; men då han fortfor med sina nakna sakförhållanden, hopande faktum på faktum, bevis på bevis, med några få ord omtalande hvad han vunnit genom många veckors arbete, dog leendet bort på hertiginnans ansikte och efterträddes af en blick af tillväxande fasa och häpnad. Hon syntes absolut svikta och rygga tillbaka, under det berättelsen utvecklades, hennes ögon sparrades upp, och öfver hennes vackra ansikte kommo en så vild fruktan och ångslan, att för ett ögonblick Tempest själf förlorade tron på henne. Berättade han henne helt enkelt om hennes egen brottslighet? Höll han på och stängde för henne den enä efter den andra af de vägar, på hvilka hon kanske skulle kunnat undkomma? Hade han hållits för narr hela tiden? Hvad betydde denna fasa, med hvilken hon, förstummad och bestört och med ögonen skjutande ut ur sina hålor, stod och storrade som förstenad, då han kom till slutet af sin berättelse? Hviskande med ett hest struplju, innan hän ännu slutat riktigt, och med orden tumlande öfver hvarandra från hennes läppar framstötte hon:

"Alltså har ni fått bevis på att det var Jenny Delano?"

"Jag tror inte det längre finns något tvifvel om den saken."

"Och ni vet inte, hvem hon är?" sade hon, och rösten öfvergick till ett sorgligt, klagande stön. "Min gud, om jag bara hade anat det! Min gud!"

Och med ett brutet skrik förkunna de hon därpå:

"Det var min kammarjungfru!"

SEXTONDE KAPITLET.

Hos läkaren.

Aprileftermiddagens bleka sol flämtade genom de pärlande regndropparna på fönsterrutorna i doktor Forsyths mottagningsrum vid Harley street, då en nätt flicka i hvit mössa släppte in en svartklädd dam.

Doktorn bugade sig, gaf henne en vink att slå sig ned, satte glasögonen till rätta och läste åter namnet på kortet, då damen talade om att hon rådfrågat honom en gång förut för ungefär ett och ett kvarts år sedan. Hastigt bläddrande i sin patientbok fann han de sökta anteckningarna och läste dem.

"Ja, här ha vi det. Jag hoppas ni nu är fri från ert onda och varaktigt botad. Det är alltid roligt för en läkare att höra, att hans behandling och råd gjort äsyltad verkan. Men det är inte ofta vi läkare ha det nöjet. Våra patienter komma ledsamt nog inte tillbaka och betala konsultationsarvode endast för att låta oss veta, att de nu må bra."

"Jag är inte något undantag, fruktar jag."

"Men är ni inte bättre? Lyckades inte operationen?"

"Jag lät aldrig operera mig."

Doktorns bestämda, vänliga mun slöt tätt ihop sina tunna läppar.

"Det låter otroligt. Ni kom till mig och jag sade er, att den enkaste operation, en mycket obetydlig operation, skulle göra slut på det onda och aflägsna all fara, och jag sade er, att operationen knappast skulle förorsaka er någon smärta alls, därför att sjukdomen då var så föga framskriden. Ni sade mig, att ni inte kände några läkare, jag frågade därför, hur stort arvode ni kunde betala för operationen, och gaf er en rekommendationsskrifvelse till en kirurg, som jag visste skulle för det arvodet utföra operationen på ett tillfredsställande sätt. Och så kommer ni och talar om, att operationen aldrig blifvit gjord. Hur kunde ni handla så obetänksamt? Hvad kan jag nu göra för er?" frågade den omhjärtade gamla mannen och visade tydligt sin rörelse. "Jag hoppas ni inte lärit förleda er af er egen läkare," tillade han med ett slags baktanke.

"Var inte ledsen på mig, doktor, jag har aldrig rådfrågat någon annan läkare. Det var aldrig min mening att låta operera mig. Man kommer för att höra hur det är fatt, inte alltid för att bli botad. Ni läkaret försöka alltid att förlänga folks lif. Det finns människor, som inte äro så särdeles förtjusta i sin belägenhet och inte önska den förlängd; lifvet är inte så dyrbart för hvar och en. Jag är fullkomligt belåten med min lifslängd. När man föresatt sig en viss handling i lifvet och helt uppgått i dess verkställande, ja, uppriktigt sagt, då har man fått nog af denna världens sorger och bekymmer. Jag har fått nog. Jag kom till er förra gången för att sakert få veta hvad jag hade för ondt. Nu har jag helt enkelt kommit för att få veta, hur lång tid jag har kvar att lefva, det är alltsammans. Vill ni, doktor, som en gentleman, säga mig den fulla och bestämda sanningen, sanningen utan all hänsyn — var god och gör det, herr doktor."

"Det är sorgligt, verkligt sorgligt för mig, men ni har bokstafligen kastat bort ert lif, kastat bort det med båda händerna. Då kunde ni ha blifvit botad, nu är det fullkomligt omöjligt."

"Jag vet, jag vet; men hur länge, doktor?"

I mycket mild ton och med sin stadiga hvita hand lätt hvilande på hennes axel sade han:

"Har ni något att beställa här i lifvet, så gör det hälst geanst. Er tid är sannerligen mycket kort, fruktar jag, en vecka eller tio dagar, skulle jag tro, på sin höjd fjorton dar. Riktigt säkert kan man ju aldrig säga. Har ni något att ombesörja, så förutsätt hälst tio dar. Ah, hvarför gjorde ni inte som jag rådde er? Men jag fruktar ni har svåra plågor, kanske kan jag lindra dem litet åt er."

"Plågor — ah, det har varit de fördömdas tortyr! Det påstås, att man vänjer sig vid plågorna, men jag har inte vant mig vid det här. Jag tänker, att somliga folk anser mig hela mitt lif ha tagit genomgående salongsbiljett till helvetet, men den här pinan har, förmodar jag, arbetat af det mesta af mina synder."

Doktorn gaf henne på fläcken en stark dos morfin och skref ut några förhållningsregler och ordinationer, som skulle, enligt hvad erfarenheten lärt honom till det minsta möjliga nedbringa de plågor, som hon måste uthärda, innan slutet kom. Därpå gick hon. Först omkring tio minuter efter det hon gått, märkte han, att hon hade lagt de vanliga två guineas på hans bord. Det gjorde honom ondt att hon gjort det.

Kvinnan, som syntes känna lindring efter samtalet med läkaren, gick utför Harley street bort mot Oxford street och in i Hyde Park, där hon satt tung och sömnig, medan medicinen döfvade hennes smärtor. Det var den första lindring hon känt i sina plågor på längre tid än hon ville tänka på. Hon satt en stund i Parken och gick därpå sakta till Berkeley Square.

(Forts.)

VAR GOD MOT ER TRADGÅRD. — SÅ McKENZIES FRÖN.

Begär McKenzie's frön hos eder handlare

Alla progressiva handlare i Västern föra lager af dessa urvalda frön.

McKenzie's kvalitetsfrön

äro speciellt lämpliga för västern af följande orsaker:

1. Vi bo i västern, och vår erfarenhet, som sträcker sig öfver 30 år, sätter oss i stånd att bedöma hvad västerns behof är.
2. Vårt ideala läge i Brandon och Calgary försäkrar om snabb skeppning. Alla beställningar skeppas inom 24 timmar efter deras mottagande.
3. De frön vi sälja äro utvalda och odlade speciellt för att passa västerns klimatförhållanden
4. Alla McKenzie's frön äro af standardkvalitet, noggrant rensade af modärna maskiner och af högsta möjliga växtvitalitet.

ETT PAKET FRÖN är i sig själft en liten sak, men betyder mycket för eder trädgård.

Bönor, betor, morötter, majs, gurka, grönsallad, lök, ärter, blomkål, räddisa, squash, rofvor, tomater.

Äfven utvalda luktärter och andra blomsterfrön i paket och per vikt.

EFTERSKRIF KATALOG IDAG.

A. E. McKenzie Co.

LIMITED

Brandon, Man. Calgary, Alta.

McKENZIE Valda Frön.

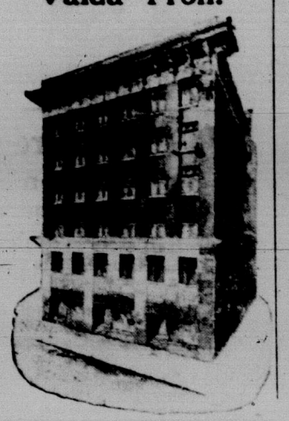

McKenzies 20:de årliga. — Det bästa i 20:de århundradet.

FRÅGA EDER LOKAL HANDLARE — PÅ LAGER ÖFVERALLT

DR. J. BOULANGER

Post Graduate från Paris och London sjukhus. F. d. Kirurg Misericordia Maternity, Montreal

Genito-Urinary Diseases Laboratorium

Kontor och bostad:

10011 Jasper Ave., Edmonton, Alta.

Nästa dörr till Yale Hotel

Telefon 1032.

JACKSON BROS.

Juvelerare och diamanthandlare.

9962 Jasper Ave., E., Edmonton, Alta

Telefon 1747.

Klockor, slipadt glas, porslin, silfversaker, konstnärliga artiklar, skrifmaterialier etc. Giftermålslicense utfärdas.

Speciell uppmärksamhet gifvas post orderkunder. Ur- och juvelreparation

TANDLÄKARE

DR. FRANK HUGHES

(Förut i Galt, Ont.)

Suite 10 & 11 Credit Fencier Bldg

Telefon 2287 Edmonton, Alta.

Uppfinnare.

Skrif till mig idag och erhåll listan öfver uppfinningar, som behöfvas och min illustrerade bok om patenter på svenska språket. De sändas FRITT.

H. J. Sanders,

Patentadvokat,

106 Webster Building, La Salle & Van Buren Sts., Chicago, Ill

Ni kan befordra eder HÅRVÄXT

Framgångsfull, Vetenskaplig Behandling FRITT.

För herrar och damer.

Lider Ni af Håraffall? Gråhar Ert hår i förtid? Är det stripigt, klibbigt eller tofvigt? Lider Ni af Mjäll eller utslag på skalpen? Är Ni fjäntskallig eller nyss det, som om Ni skall blifva det? Om Ni lider af någon af nämnda hårkommor, försumma den icke, utan förskr genast att blifva botad. Dröjsmål äro farliga. Skrif efter vår illustrerade lilla svenska bok.

"SANNINGEN OM HÅRET"

— af en framstående specialist —

FRI BEHANDLING.

Vi vilja på vår egen risk bevisa, att Calvacura-behandlingen förhindrar hårafall, botar mjäll och utslag på skalpen och befordrar ny hårväxt. Vi vilja skicka Eder en $1.00 satt af Calvacura No. 1, tillika med ofvannämnda lilla bok "Sanningen om Håret", om Ni sänder oss Ert namn och adress jemte 16 cents i frimärken eller silfver för att hjälpa oss att betala utdelningskostnaderna. Klipp ut nedanstående kupong och sänd den i dag till UNION LABORATORY, Box 142 G Mutual St., Toronto, Ontario.

GRATIS-KUPONG FÖR EN $1.00 BEHANDLING.

UNION LABORATORY, Box 142 G Mutual St., Toronto, Ont.

Jag bifogar 16 cents att betäcka till mig utgifterna för utdelningskostnaden. Var god skicka mig förevisningen eder $1.00 Calvacura No. 1 och eder lilla bok "Sanningen om Håret". Inneslut denna kupong i Edert bref

ÄR NI SJUK?

När allt ser hopplöst ut, sänd en dollar till prof. Sutton, 229 Pacific Ave., Winnipeg, Man.

Mag-, Njur- och Lungsjukdomar, Reumatism, Gas i magen, Lamhet, m. m. Allt botar Prof. Sutton.

Äkta blodrenande mediciner, en dollar pr flaska, portofritt. Hundratals af belåtna patienter.

Prof. Sutton

229 Pacific ave., Winnipeg, Man.

MALCOLM M. CHARLESON

ADVOKAT.

Dominion Bldg., Edmonton, Alta.

Telefon 9207.

Det Kungl. norska vice konsulatet för Alberta.

ULL

Manitobas åkerbruksdepartement vill fungera som agent för Manitobas farmare och sälja deras fårs ull. Förlidet år sålde departementet ull för farmare till ett genomsnittspris af 26 4/5 cents per pund. Genom att gradera ullen och sälja den i stora kvantiteter blir departementet i stånd att göra goda försäljningar.

Cirkulär No. 33 (tryckt endast på engelska) meddelar detta års plan. Skrif (antingen på engelska eller edert eget språk) för ett exemplar af cirkuläret. Låt sedan någon, som kan läsa engelska, omtala, hvad som står i det.

VALENTINE WINKLER,

Minister of Agriculture for Manitoba.

Svenska Böcker

såsom biblar, testamenten, psalm- och sångböcker, dagbetraktelser och andra uppbyggelseböcker samt läroböcker, såsom A-B-C-böcker, läseböcker, katekeser och bibliska historien m. fl.

Beställningar mottagas från hvilken plats som hälst i Canada.

Genom att sända edra orders till oss, sparar ni express- eller postafgiften.

Canada Härold Bokhandel

282 STANLEY STREET,

(Hörnet af Logan Ave.)

WINNIPEG, MANITOBA.

Värdefull Svensk Bok FRITT!

Hvarje man borde sända efter ett exemplar af den intressanta och lärorika Svenska Rådgifvaren

"Goda Råd"

Denna berömda med flera illustrationer försedda läkarebok, som Doktor Leigh skrifvit speciellt för svenskar i Amerika, lämnar många värdefulla råd och upplysningar för unga män, omnämner alla för männen säregna sjukdomar, deras följder, förebyggande och huru de kunna botas i hemmet o. s. v. Boken handlar äfven om Lifvets Hemligheter och borde läsas af hvarje ung man. Om ni varit offer för oförstånd i era unga år, eller systemet blifvit försvagadt genom utsväfningar i senare år, bör ni skrifva efter boken. Ni kan blifva återställd till fullkomlig hälsa och styrka genom Dr. Leighs behandling. Boken sändes alldeles gratis och portofritt i förseglad omslag till alla, som insända namn och adress till

Dr. L. K. LEIGH, 177 N. State St., D. 14, Chicago, Ill.

FOREST BRITISH COLUMBIA

FRIA

Praktiska Ritningar för Farmbygnader

beredda af

COLLEGE OF AGRICULTURE, UNIVERSITY OF SASKATCHEWAN

Dessa broschyrer innehålla fullständiga detaljer om huru mycket timmer, järnvaror och cement, som kräfves, och äro de mest fullständiga och modärna, som kunna erhållas.

ALLA FARMARE BORDE HAFVA DEM

Klipp ut denna annons, märk med ett kors den broschyr, ni önskar, underteckna namn och adress och sänd till

CHIEF FORESTER, VICTORIA, B. C.

och de märkta broschyrerna sändas eder genast.

1. Lador för alla ändamål.	6. Svinhus och rökhus.
2. Mäjeri lador.	7. Hönshus.
3. Ladugårdar.	8. Redskapsskjul och spannmålsbodar.
4. Stall för hästar.	9. Silos och potatiskällare.
5. Fårstall.	10. Farmhus.

NAMN .....

ADRESS .....

BRITISH COLUMBIA HAR SKOG FÖR ALLA ÄNDAMÅL

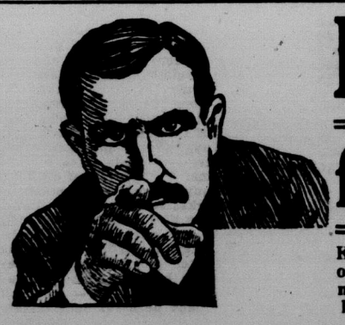

Pänning-försendelse

Kursen på skandinaviska pängar har nu gått upp, och vi äro i stånd att gifva kr. 3.60 på dollarn för mindre belopp — för större belopp gifves speciell kurs. För upplysningar hänvänd eder till oss.

Försändelseomkostnaderna äro:

För belopp upp till $10.00—$ .25	För belopp upp till $50.00—$1.00
För belopp upp till $25.00—$ .50	För belopp upp till $75.00—$1.50
För belopp upp till $35.00—$ .75	För belopp upp till 100.00—$2.00

Nu är tiden inne att sända biljett till släktingar och vänner i gamla landet.

VI SÄLJA BILJETTER FRÅN SVERIGE, NORGE OCH DANMARK TILL HVILKEN SOM HÄLST PLATS I CANADA.

Vi äro speciella agenter för NORSKA AMERIKA-LINJEN och SKANDINAVISKA AMERIKA-LINJEN.

Skrif till oss för upplysningar.

P. M. Dahl S. S. Agency

325 Logan Ave. Winnipeg Man.