ווארום אפשטעהן פון אלעמען ווארום ניט געהן צוזאמען

אונצעהליגע דעפּאזיטארס פון אונזער סייווינג דעפּארטמענט זענען העכסט צופריעדען וואס זיי האלטען זייער געלט אין א פלאץ וועלכער איז דער זיכערסטער און בעסטער וואו שפּארט איהר אייער געל? ווארום ניט זיין איינער פון זיי?

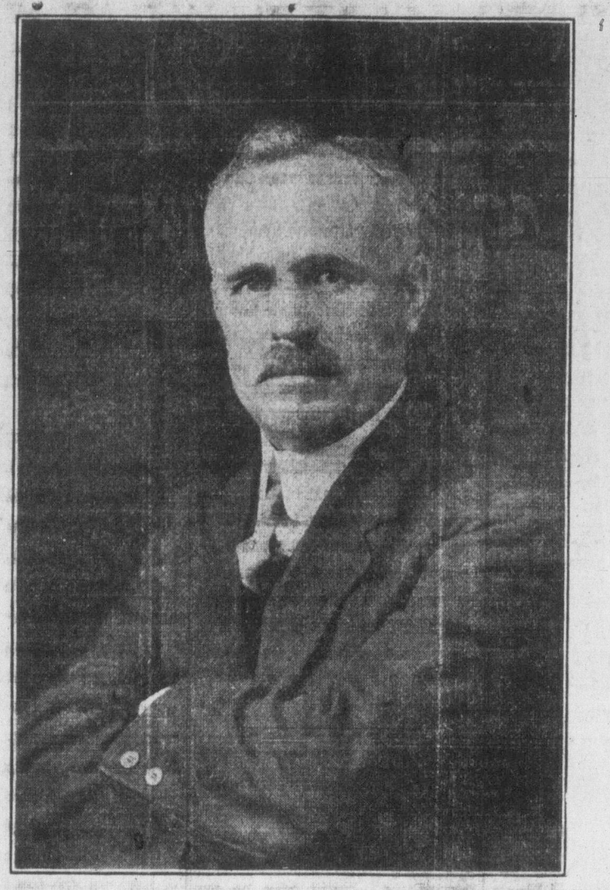

א פלאץ וועלכער איז ספּעציעל געבויט פאר אייך. פון א מענשען וועלכען איהר קענט, אכטעט און האט דעם פאלשטענדיגען צוטרויען, א פלאץ וואו איהר רעדט אויף אייער שפּראך און פאר־שטעהט אלעס, איהר ווייסט וואס איהר באקומט פאר אייער אפגעשפּארט געלט, ווארום ניט אריינקומען היינט, שוין, יעצט?

הויבט אן שפּארען אין דעם סייווינג דעפּארטמענט פון מר.

הערי ווייינבערג

BANKER

אפים 53-251 קווין סטריט וועסט. טעל. עדעלייד 3967

אפען פון 9 פריה ביז 7 אוועגט

אינטערעסאנטע קליינינקייטען

געקליבען פון אלע עקען פון דער וועלט

ער האט געכאפּט א היבשען חלק

לאנדאן: —

ניט אלע סאלדאטען האבען איין מזל איינעם איז די מלחמה אבגעגאנגען גלא מיג און איז פון איהר ארויס מיט גאנצע בייגער, אן אנדערער האט פערזוכט א ביסעל צרות און נאך אנדערע ווידער האבען געפונען דעם טויט אויפ'ן שלאכט פעלד.

דזשארדזש קלארק, א יונגער סאלדאט, פון אלפּארד, איז ארויס מיט'ן לעבען פון דער מלחמה, ער האט אבער געכאפּט א גרויסע פּאראיע פון איהר. אט אזו וואס קלארק האט געהאט אויסצושטעהן: ער איז אנגעקומען אין דער ארמעע דעם 5טען אויגוסט, 1914, און דעם קר־מענדען 9טען אקטאבער איז ער צום ערשטען מאל פערוואונדעט געווארען.

ער איז פערבליבען אין א האספּיטאל ביז אפּריל, 1915, און דאן איז ער טראנספּערירט געווארען אין אן אנדער רעגימענט און איז אוועקגעשיקט געווא־רען נאך די דארדענעלען, די שיף אין וועלכע קלארק איז געפאהרען איז געזונ־קען געווארען פון א סאכמארין און קלארק מיט איינינע אנדערע האבען זיך גערעטעט אויף א רעטונגס־שיפעל, האב־בען טערקען געשאסען אויף דער שיפעל און איהר געזונקען. דעם שלים־מזל'דיגען קלארק איז געלונגען צוריק שווימען צו א ברעג און מען האט איהם געהאלפען קומען אין גאליפּאלי.

דעם 29טען דזשולי, 1915, איז קלארק ווידער פערוואונדעט געווארען, א סך ערנער ווי צום ערשטען מאל און ער איז פערבליבען אין א האספּיטאל ביז נאוועמבער. דאן האט מען אנהם אב־געשיקט נאך פראנקרייך, וואו ער האט דעם 13טען פעברואריי 1916, בעקומען א דייטשע קויל אין איז ווידער געלעגען אין א האספּיטאל ביז אפּריל 1917, מען האט איהם נאכהער טראנספּערירט אין לאנדאן רעדזשיומענט און ער איז ווידער געווען אין שלאכט און איז צום פיערטען מאל פערוואונדעט געווארען. אבער וועגן מען האט איהם אויסגעהיילט פון די לעצטע וואונדען. האט מען איהם שוין בעפרייט.

קלארק האט זיך בעטהייליגט אין דרייצעהן גרויסע שלאכטען און קיינע צרות און ליידען האבען איהם ניט גע־פעהלט. דער וועגען מאן איז שטאלץ דערויף וואס ער האט אזוי פיעל געטהאן פאר זיין לאנד.

גאסען מיט סאלדאטסקע נעמען

נייטאן, מאסס. —

די באארד אוו אלדערמען, פון דיעזער שטאדט, האבען נעכטען געהאט א זיצונג אין בעשפּראכען די פראגע ווי אזוי צו פערעוויגען די נעמען פון סאלדאטען פון דיעזער שטאדט, וואס זיינען געפאל־לען אין דער מלחמה. א רעזאלוציע איז ארויסגעבראכט און דורכגעפיהרט געווא־רען איינשטימיג, אז מען זאל נאך יעדען געפאלענעם העלד א נאמען געבען א סטריט, א סקווער אדער אז עוועניו.

ביז איצט ווייס מען פון אכט, אין פיערצעהן נייטאן'ער יונגע לייט, וואס האבען פערלאירען זייערע לעבענס קעמפּ־פענדיג פאר אונזער לאנד און מען וועט פערטיג יעדען פון זיי א נאמען געבען א סטריט אדער אן אנדער פאלס'ס פלאץ, וואס בעלאנגט צום שטאדט.

$14.000.000 אפּיום צום פערברענען

וואשינגטאן, —

דא איז ערהאלטען געווארען א בע־ריכט פון פעקין. בינא, אז די כינע־זישע רעגיערונג האט געקויפט פאר פיער צעהן מיליאן דאלאר אפּיום פון אויס לענדישע אפּיום העכערלער אין שאנגהאי און אויף א בעפעהל פון פרעזידענט ווילסאן די גאנצע סחורה פערברענט.

דיא אפּיום איז פערפאקט אין 1,200 לאסטענס, וועלכע מען וועט אויסגעפיה־רען אויף א פאבליק פלאץ אין שאנגהאי און עס פערוואנדלען אין אש. אויסלענ־דער וואס געפינען זיך אין שטאדט וויל־לען איינגעלאדען ווערען ביי אויזייאיאנען די גרויסע, טהייערע טרפה.

7000 קלעפּ, 5 דאל. א שטיק

א דייטכער אידישער פּרוטהענדלער אין קאליפאָרניא, מיט דעם נאמען מאר־ראזענפעלד איז פון זיין אידעניע פער־קלאגט געווארען אויף א גט. די פרוי האט דערצעהלט דעם ריכטער דאס איהר מאן האט אין פערלויף פון די צעהן יאהר פון זייער פערהייראטען לע־בען געשלאגען איהר רעגעלמעסיג, צוויי מאל א טאג, דער ריכטער האט געמאכט דעם חשבון דאס ראזענפעלד האט געגעבען מרס. 7000 קלעפּ און ער האט ארויסגעגעבען דעם אורטייל אז דער מאן דארף געבען זיין פרוי'ן 35 טויזענד דאלאר 'אליאמאני' לויט דעם פרייז פון פינף דאלאר פאר א קלאפּ.

א לוסטיגע „מארד" סצענע

נייוארק. —

שבת אוועגד האט אימיצער געלאזט וויסען די פאליס, אז א מארד איז בע־גאנגען געווארען אויפ'ן לאנגער גרעגר אן דאבלינג סטריט, ברוקלין, פאליס מאן באטלער פון בערפאהר עוועניו סטיישען איז געשיקט געווארען אין ער איז העגדרס פעסרס געקומען צוקוקען אויפ'ן פלאץ.

דער פאליסמאן האט דארט געטראפ־פען א גרויסען עולם מענשען, מענער, פרויען אין קינדער אין צווישען זיי האט דער דערזעהן אן אלטען בייבי קערעדזש אויף וועלכען עס איז געלעגען אזעלכעס וואס האט אויסגעזעהן וויא א טויטער מענש. דער פאליסמאן האט שנעל דורכגעשניטען א וועג אין וואס האט ער דארט געפונען? א „דאמי" פון עמס אדמיר, דער אייגנער פא־ריסמאן איז פערפלאבען שטעהן וויא א „דאמי" אין דער עולם האט ליסטיג אפּלאדירט.

דער פאליסמאן האט דעם קערעדזש מיט'ן „קייזער" אבגעפיהרט אין פא־ליס סטיישען אין דער „קייזער" האט געהאט א ליסטיגע אין פרעהליכע „לייה".

ער האט קיינמאל געטרונקען וואסער

קאדליין, פא. —

דער „פּעקס" פון דזשוער שטעדטעל, וואו עס איז פערשריבען פערשיעדענע טשיקאוועס געשעהענעניסען, איז איצט דורכ־געקוקט געווארען אין צווישען אנדערע מערקווירדיגע זאכען געפונען זיך דארט פאלגענדעס:

„מר. דזשאנדזש אייזווס האט דעם 28טען אקטאבער 1903 געפייערט זיין הונדערטען געבורטסטאג. מר. אייזווס איז געווען א טשיקאווע פערזענליכקייט, ער האט קיינמאל ניט געטרונקען קיין וואסער, ווארום ? זוען ער איז געווען א יונגער באן, איז ער אין זיין אלטער היים אין ענגלאנד געווען א פאסטוך, איינמאל איז ער זייענדיג אין פעלד גע־ווען דורשטיג איז ער צוגעגאנגען צו א טייכעל און זיך אנטפּרונקען. ער איז דערלאזט קראנק געווארען אויף טיפּס פיבער און איז א לענגערע צייט געווען אין געפאהרליכען צושטאנד. ווען ער איז נעווען געווארען האט ער א נדר גע־טהאן ניט צו פערזוכען קיין וואסער און ער האט דעם נדר איינגעהאלטן זיין גאנצען לעבען.

אייזווס פלעגט טרינקען ביער, ווייין, שנאפּס טהעי, קאפע, אבער ניט קיין פּישוט'ע געטרענק, וואסער און האט אויך געלעבט איבער הונדערט יאהר.

א בן יחיד אין עסטרייך

וואשינגטאן. —

קלארענס זי. יאנג, אן אמעריקאנער פאל האט, איז דער ציטערונגסטער פון אלע סאלדאטען אין אנקעל סעמ'ס אדמי־ראל, ווייל ער איז א בן יחיד, דער איינצי־גער אמעריקאנער וואס איז געווען גע־גען אין עסטרייך.

דיעזער טשיקאוועער בעריכט איז דא ערהאלטען געווארען פון דער קראס, יאנג וועט פעראייניגט ווערען מיט 2,542 אמעריקאנער קרייגס־געפאנגענע פון דייטשלאנד אין זיי וועלען צוזאמען קומען אהיים.

אן אנדערטייקער אן „אבל"

אין וועסט העמאנד, אינד. איז ווי אין אלע אנדערע גוטע אמעריקאנער שטעדטס געפייערט געווארען די שלום נאכט מיט געהערינען גערויש.

א פאר חברה לייט זיינען געקומען צו אן אנדערטייקער דארט אין ער־קלערט איהם זייער פלאן צו האלטען א פאראד פון דעם „קייזער'ס לויה". דער פאטריאטישער אנדערטייקער האט זיי געבאהנט פאר דיעזען צוועק איינס פון די טייערסטע ארונות וואס איז ווערט געווען גאנצע 500 דאלאר ווי עס פאסט פאר א קייזערליכען „מיט".

דער אמת'ער „אבל" איז אבער גע־בליבען דער אנדערטייקער. דען די פאטריאטישע עדמאנסטראנטען האבען „פערגעטען" צו בריינגען צוריק דעם טייערען ארון אין דער אנדערטייקער פון זיך. ניט טרייסטען פון זיין פע־לוסט.

וואוהין די נכבים האבען אהינגע־טהאן דעם ארון איז א געהיימניס, עס איז זיכער א שווערער ארטיקעל עס צו פערקויפען אדער פארזעצען, סיידען זיי וועלען עס בעהאלטען פאר זייער איי־גענעם געברויך.

מלחמה „נביאים" האבען ניט געטראפען

די נייוארקער „איזווינג סאן" דרוקט א רייהע פון „נביאות" אזעגרייי וועלען דעם סוף פון דער מלחמה. עס איז אינגעל רעסאנט ווי מענשען האבען, עטלעכע טרעפען ווע דער גרויסער וועלט קריעג וועט זיך ערגיגען אבער געטראפען האט קיינער ניט.

מיר וועלען ברייינגען אן אויסצוג פון דעם צעטעל „נביאות אזעגרייי" וואס די „איזווינג סאן" רעבענט אויס:

באלד נאכדעם ווי די מלחמה האט זיך אנגעפאנגען האט מען שוין געוואלט טרעפען ווען זי וועט זיך ערגיגען. אין רעזעמבער, 1914, פיער מ'נאכען נאך דעם אנפאנג פון דעם קריעג, האט קא־ראמא. א בעריהמטער יאפאנעזישער „וואהרזאגער" געזאגט פאר א גרויסען עולם אין ניפּאן קלאב 161 וועסט 98טע סטריט, אז די מלחמה וועט זיך ערגיגען אין מאי, 1915.

דער זשורנאל „פּראפעסי" וואס ווערט ארויסגעגעבען פון די ניישאנאל אסטראר לאדזשיקעל סאסייעטי האט געשריבען אז דעם קאיזער'ס קאריערע וועט זיך ענדיגען אין יאהר 1916.

מאדאמאזעל דע טהעבע, די בעריהמ־טעסטע וואהרזאגערין אין פאריז, האט דעם 30טען דזשענואריי, 1916 געזאגט, אז די מלחמה וועט דויערען נאך פינף יאהר ביז יעם יאהר 1921, זי האט אויך פּראפעצייהעט, אז דער קאיזער וועט זיך אליין אנטהאן א מיתה משונה אדער זיינע אונטערטהאנען וועלען איהם טויטען.

אז אנדער בעריהמטע פאריזער פאר־אויס זעהערין האט געזאגט אז די מלחמה דעם יאהר 1918.

לארד קיטשענער, וועלכער איז אומ־געקומען אויף א געזונקענע שיף, האט אלס גרויסער דיפּלאמאט פּראפעצייהעט אין יאהר 1914 אז די מלחמה וועט נאך דויערען דריי יאהר ביז'ן יאהר 1917.

סטואדט ארמאור, א קענערער אסט־ראלאג (שטערענזעהער) האט געהאט „נביאות" געזאגט, אז די מלחמה וועט זיך ענדיגען אין זומער פון יאהר 1917.

דער פראנצויזישער פּרעמיער קלע־מענסא האט געוואלט האבען אז דייטש־לאנד וועט בעזייגט ווערען אין יאהר 1919 אדער 1920, שפּעטער האט ער אנגעהויבען גלויבען אז די ענדע פון דער מלחמה וועט קומען פריהער. אבער ער האט אלץ ניט געקענט טרעפען וועז.

דאס איז כלוין א קליינער טהייל פון די „שטערענזעהער" און „וואהרזאגעריי" וואס האבען פּראפעצייהעט אז ניט גע־נאגען. צווייען אונדז אויגען זיינען אויך געווען פיעלע וואס האבען „נביאות" געזאגט וועגען דער ענדע פון דער מלחמה. מאנכע האבען געפונען געוויסע רמזים אין פּסרים, מאנכע הא־בען אליין אויסגעטייטשט פּסוקים אדער אויסגעמאכט גימטריאות און ראשי תבות און געטראפען האבען זיי אויך ניט.

טשיקאווע איז אבער וואס אז אונגע־וואוסטע פערזאן אין איטאליען האט נאך מיט 450 יאהר צוריק איבערגעלאזט נאך זיך א בוך, אין וועלכען ער זאגט אין נאמען פון א „הייליגען" וואס איז געשטארבען אין יאהר 1148, אז דעם ערשטען אגוסט וועט זיך אנפאנגען א גרויסע וועלט מלחמה און וועט זיך ענ־דיגען סעפּטעמבער דעם 18טען, 1918.

א פראנצויזישע נאנע האט איבער־געלאזט א בוך, וועלכער איז פערזיכט געווארען אין יאהר 1880, זי פּראפעצי־העט דארט, אז פרייסן וועט נאך אמאל

(פארזעצונג אויף פּרוידש 6)