Harriet Irving Library
University of New Brunswick

J.D. Black, Director,
Bureau of Prov. Inform.

# LE MADAWASKA

CINQ SOUS LE NUMERO — EDMUNDSTON, N.-B., 28 MAI, 1931. — DIX-HUITIEME ANNEE No. 23

## Petites Nouvelles D'un Peu Partout

*HONNEUR AU JUGE RIVARD*

Toronto, 21. — Lawrence Burpee, d'Ottawa, directeur du Canadian Geographical Journal, a reçu hier soir de la Société Royale du Canada la médaille J.-B. Tyrell en même temps que le Dr Banting, découvreur de l'insuline, recevait la médaille Flavelle, et le juge Adjutor Rivard, de Québec, la médaille Lorne Pierce pour ses travaux de critique littéraire.

*INCENDIE MAITRISE*

St-Jean, T.-N., 20 — L'incendie qui ravagea la petite ville de Carbonear la nuit dernière a pu être maitrisé ce matin, mais après avoir causé de grands dommages.

*M. H. HOOVER VIENDRAIT AU CANADA*

Washington, D. C., 21. — Dans les cercles bien informés ici, on annonce que le président Hoover se rendra tout probablement à Ottawa pour poser la pierre angulaire de l'édifice de la légation Américaine.

*TROUVE MORT*

Sackville, N.-B. 21. — Allison Young, fils du Rév. Geo.-D. Young, pasteur de l'Eglise Unie à Stellarton, N.-B.,a été trouvé mort dans sa chambre, à l'Université de Mount Allison, dont il suivait les cours.

Une enquête a été tenue et le jury a rendu un verdict de suicide.

*DANS UN RAVIN*

Shédiac, N.-B., 21. — Douglas Ruddick, de la Pointe du Chêne, a été victime d'un accident d'automobile qui a failli lui coûter la vie. Il voyageait en automobile, avec un nommé Reed Joyce, un employé de la carrière de l'hon. Dr E.-A. Smith et d'Edgar A. LeBlanc. Le char laissa le chemin pour se plonger dans un ravin, près du Pont des Légers, Barachois

Ruddick fut transporté chez lui. On a constaté qu'il avait plusieurs côtes cassées. Les autres passagers n'ont reçu que de légères blessures.

L'automobile a été grandement endommagé.

*NOUVEAU CONSUL A TERRENEUVE*

La France vient de nommer un nouveau consul à Terreneuve, dans la personne de M. Rosset. Celui-ci succède à M. Perrot. Le nouveau titulaire est, nous assure-t-on, très intéressé aux Acadiens de ce territoire et des Iles de la Madeleine.

## FUNERAILLES IMPOSANTES

L'église de l'Immaculée Conception était remplie jeudi, dernier, des nombreux parents et amis venus rendre un témoignage de regret à la mémoire du jeune Elzéar L'Italien, victime de l'onde.

Le service funèbre fut célébré par le premier vicaire de la paroisse, M. l'abbé Michaud, assisté de MM. les abbés E. Chiasson, second vicaire, et Jean Doucet, aumônier de l'Hôtel-Dieu de St-Basile, respectivement diacre et sous-diacre.

Les quatre porteurs étaient les frères du défunt: MM. Gabriel, Roméo Roland, et Léopold L'Italien, un cinquième, Waldebert, portait la croix.

Conduisaient le deuil; M. Elzéar L'Italien, père du disparu; ses autres frères, MM. Charles-Eugène, Elias, Ronald; ses soeurs, Mlles Blanche, Georgette, Benoite, Jeannette, Hermance; sa belle-soeur, Mme Gabriel L'Italien; ses oncles et tantes, M. et Mme Jos. Ouellet, M. et Mme William Soucy, Ste-Rose, et Mme Paul Ouellet, Edmundston, M. et Mme Charles-Eugène Morel, Ste-Rose, MM. Fred et Octave L'Italien, Ste-Rose.

On remarquait encore dans le cortège, ses cousins et cousines: M. et Mme Wilfrid Morel, MM. Joseph Raoul et Wilfrid L'Italien, M. et Mme Hector Tremblay, M. et Mme Joseph Soucy, Ste-Rose, M. et Mme Georges Picard, Edmundston, M. et Mme Gérard Soucy, M. et Mme Ned Dumont M. et Mme Alexandre Dionne, MM. Paul et Esdras Soucy, Donat Ouellet Ste-Rose, Mlles Gabrielle Tremblay Marie-Alice et Thérèse Ouellet, Mme Philippe Thériault, Mlles Rolande Morel, Ste-Rose, Anita Lavoie, Edmundston; M. et Mme Denis St-Onge, M. et Mme Honoré Dumont, Jos. Murphy, Edmundston, M. et Mme Octave Corriveau, Frenchville, MM. Emile Dumont, Gérard et Lionel Lavoie, Gérard et Adalbert Ouellet, Edmundston.

## JOURNALISTE

*M. E. NICHOLS, éditeur-gérant du "Winnipeg Tribune" qui vient d'être choisi président de la Canadian Press à l'assemblée annuelle des éditeurs de journaux de toutes les parties du Canada.*

# Cinq Diplômes de Gardes-Malades à Campbellton

**S. E. Mgr Chiasson assiste à la collation des diplômes aux graduées. — Plusieurs orateurs distingués. — L'adresse aux graduées par le Dr Geo. Dumont.**

**Sous la présidence du Docteur L. G. Pinault.**

(Communiqué)

Cinq Gardes-Malades de la classe de 1931 recevaient le diplôme des graduées des mains de son Excellence Mgr P. A. Chiasson, évêque de Chatham, mardi le 12 mai dernier. La présence du vénéré prélat à cette cérémonie, d'ailleurs imposante, lui conférait une dignité et un éclat inaccoutumés.

Le clergé du diocèse était venu en grand nombre. Sur le théâtre artistement décoré, assistaient auprès de Son Excellence et les Graduées dont voici les noms: Mlles Nellie M. Raymond, Violet G. MacLean, Rose M. Doucet, Régina M. Arsenault, Jeanne M. Légère, les orateurs de la circonstance et le corps médical de l'Hôtel-Dieu. Monsieur le Président, le Docteur L. G. Pinault, Messieurs les Docteurs, D. Murray, H. Lunam, J. J. MacPherson, C. E. Dumont, F. Dumont.

Son honneur, le Maire Savage félicita chaleureusement les nouvelles graduées. Dans son allocution bien choisie, Son honneur fit allusion à la brièveté de la vie et aux nombreux avantages qu'offrent à la population de notre ville ses écoles renommées et ses Institutions bienfaisantes.

S. E. Mgr Chiasson fut présenté et désigné à la nombreuse assemblée des citoyens par le président, sous le titre bien mérité de bienfaiteur insigne de notre Province, étant le fondateur et bienfaiteur d'un vaste Sanatorium qui sera construit prochainement pour les tuberculeux de nos comtés.

Dans les quelques paroles que Son Excellence daigna adresser aux jeunes débutantes, son caractère d'évêque, porteur de la vérité, excita dans leurs âmes, nous n'en doutons pas, de nouveaux élans pour le bien, dans l'accomplissement des devoirs de leur vocation.

Le vénéré prélât fit aussi l'éloge de l'Hôtel-Dieu où depuis quarante-deux ans, le dévouement des Hospitalières s'est continué malgré les revers causés par les incendies de 1910 et de 1918.

Mgr Mélanson fit ensuite avec son éloquence accoutumée l'esquisse rapide de la vie de l'héroïne Florence Nightingale, dont la noble figure restera le modèle des types achevés du dévouement. Cette femme au coeur si tendre à toute souffrance sut se consacrée toute entière aux oeuvres humanitaires, toutes admirables de charité, dont elle fut l'inspiratrice et l'âme.

Le Rév. J. M. Hill, recteur du collège de Saint-Thomas de Chatham, à son tour tint l'auditoire captive sous le flot facile de sa diction correcte, de sa parole docte et éclairée. Ce prêtre distingué explique ce qu'est l'hôpital catholique pour le public.

L'hôpital a pour mission éducatrice de prémunir, de préserver et de guérir, offrant à tous l'incomparable richesse de la santé. Tous furent heureux d'entendre évoquer les noms aimés d'une Jeanne Mance, du Père sa colonie de lépreux, de la Révde Damien, mourant de la lèpre dans Mère Latrop et de son oeuvre pour le soulagement des cancereux de la ville de New York.

Mme A. Bourque (Mezzo Soprano) gratifia l'assemblée d'un solo bien apprécié, "Les Larmes".

Les élèves gardes-malades prirent part au chant du programme, le tout fut artistement accompagné au piano par Mme J. T. Hébert.

L'orchestre sous la direction de Madame P. N. McLaughlin ne contribua pas peu au carme de la soirée. La collection musicale, fort bien choisie, n'était pas épuisée au moment de la réunion à "Lourdes"; l'harmonieux concert se continua jusqu'à l'heure où les heureux invités durent se disperser.

Madame McLaughlin et les membres de l'orchestre ont bien mérité l'expression de la reconnaissance des Religieuses de l'Hôtel-Dieu et de tous les assistants à cette fête.

L'adresse aux graduées fut rendue avec beaucoup d'éloquence par M. le Dr. Geo. Dumont,

Aux dernières notes du chant "Dieu Sauve le Roi" les nombreux invités se dirigèrent vers Lourdes, la résidence des gardes-malades, où Mesdames F. Dumont et W. C. Burns les reçurent, après quoi Mesdames L. G. Pineault et Geo. Dumont leur servaient un généreux goûter.

## L'ENQUETE DU DEPARTEMENT DES TRAVAUX PUBLICS

*L'assistant procureur général annonce qu'elle se continuera le 9 juin et se tiendra dans le comté de Restigouche. — 40 à 50 témoins seront appelés à comparaitre.*

Fredericton, 21 mai. — R. P. Hartley, assistant du procureur général dans l'enquête du département des Travaux publics en rapport avec les irrégularités des rôles de salaires, a annoncé que cette enquête se continuera mardi le 9 juin prochain et qu'elle se tiendra dans le comté de Restigouche, à Campbellton, Dalhousie ou Balmoral. De 40 à 50 témoins seront appelés à témoigner et l'on croit que les assises dureront une semaine.

## ASSEMBLEE DU CONSEIL DE VILLE

La séance du Conseil de Ville, hier soir, devait être précédée d'une assemblée de la Chambre de Commerce aux mêmes quartiers; mais les membres présents étant peu nombreux, on dut remettre cette réunion à plus tard

Il était neuf heures lorsque le secrétaire de la ville fut appelé à lire le rapport de la dernière assemblée.

Outre son Honneur le maire Michaud, les échevins suivants étaient présents: MM. Geo. I. Thériault, Vital H. Albert, Elzéar Ouellet, James Michaud, John J. Daigle, Pierre Grandmaison et Jean J. Roy.

Le Conseil approuve d'abord le paiement de comptes recommandés par le comité des finances. Une résolution du comité général pourvoyant à une garantie de $1500. au Club Bachelor Limitée, est également approuvée.

Le maire fait part d'une invitation à envoyer un représentant à la convention de l'Union des Municipalités canadiennes, qui sera tenue à Winnipeg, les 11 et 12 juillet prochains. Le Conseil décide de ne pas envoyer de délégué mais de remettre la contribution annuelle de $10. et demande que l'ex-maire Cormier, soit prié de vouloir bien représenter nos intérêts à la convention, comme président de cette Union.

Une demande de M. Denis J. Long pour permission d'empiéter sur la rue pour la construction d'un escalier à la cave de son magasin est réservée pour considération, à cause des précédents qu'une telle permission pourrait créer.

On discute les relations financières de la ville avec la Municipalité du Comté de Madawaska; un rapport démontrant que depuis 1925, la ville a contribué environ $10,000 dans des montants estimés mais non dépensés régulièrement; le Comité de finances sera appelé à revoir ce cas, et entreprendra peut-être de faire baisser son assessement.

Certaines demandes sont référées au comité des pauvres.

On dévoile un fait ignoré précédemment en rapport avec la maison des employés au deuxième sault; cette construction n'a pas été faite sur le terrain de la ville, mais 28 pieds en dehors; ce nouveau problème au sujet duquel on s'attend à recevoir de la correspondance, sera étudié en comité général.

La ville autorise le maire et le secrétaire à signer un nouveau contrat pour cinq ans avec le Canadien National, s'engageant à lui fournir l'électricité au taux de 5 sous le kilowatt-heure.

L'électricien en chef est nommé inspecteur des brochages sur le parcours du système, sans rémunération individuelle, jusqu'à nouvel ordre.

130 barils d'asphalte achetés l'an dernier, mais que la ville ne peut se payer le luxe d'employer maintenant, seront retournés sans préjudices à la manufacture.

Une réclamation de M. Frank J. Rice, au montant de $250. pour dégats causés le 1er juillet 1922, dans sa cave, sera étudiée par le comité des égouts, pour être réglée cette année.

Une autre réclamation du même citoyen pour le paiement de 45 billots de 55 pieds de longueur, achetés par l'ancienne administration, au taux de $5.00 chacun, soit $225., est discutée par les échevins, et comme il n'y a guère d'autre issue, il est décidé qu'on en fasse le paiement.

La ville est avisée qu'à l'avenir elle devra payer plein prix pour ses malades à l'hôpital de St-Jean.

Le rapport de l'inspection de l'eau est une nouvelle plus heureuse, le verdict donnant la note 'Excellente'

Le Comité de l'électricité devra étudier la question des taux pour l'énergie distribuée: les nouveaux taux qui sont actuellementen en force, n'ayant pas été soumis pour approbation par la Commission des Utilités publiques.

Une petite discussion s'engage au sujet des égoûts: M. J. W. Hall en demande le service, ceci nécessitant 250 pieds de tuyau. Le comité de ce département étudiera la question.

Des citoyens qui ont laissé de vieux wagons ou des voitures qui sont des nuisances publiques et de mauvaise apparence sur les terrains appartenant à la ville, seront avisés de débarrasser ces lieux.

Le Comité d'aqueduc est officiellement autorisé à acheter 206 pieds de tuyau de 6 pouces et le plomb nécessaire pour ses travaux.

On recommande au comité des pauvres l'achat de vêtements pour Franc Bossé.

On se consulte un instant sur l'opportunité de faire les nouveaux engagements des employés de la ville, séance tenante, et l'on décide de remettre ces décisions importantes à l'assemblée générale de samedi soir, alors que tous les échevins seront présents, après quoi l'assemblée est ajournée.

*LES ELECTIONS EN ESPAGNE*

Madrid, 21. — L'élection des Cortès constituantes, qui devait avoir lieu le 21 juin prochain, a été ajournée au 28 du même mois pour permettre de compléter l'inscription des élections sur les listes.

## LA PAROISSE DE ST-JACQUES PERD UN DE SES MEMBRES IMPORTANTS

**J. Amédée Charest est décédé vendredi dernier après plusieurs mois de maladie. — Natif de Rimouski, il demeurait dans le Madawaska depuis trente-neuf ans. — Magistrat de police, vétéran de la Grande Guerre, père de 16 enfants dont 11 vivants.**

**Les funérailles ont eu lieu lundi matin au milieu d'une grande foule de parents et d'amis. — Nombreux témoignages de sympathie à la famille du regretté défunt.**

Après plusieurs mois d'une cruelle maladie soufferte avec la plus grande résignation qu'inspire la foi chrétienne, Sieur Joseph-Amédée Charest est pieusement décédé à sa demeure du village de St-Jacques, vendredi matin le 22 courant, à l'âge de 59 ans et 19 jours.

Sa disparition cause de vifs regrets chez un grand nombre de citoyens du comté de Madawaska dont il s'était acquis l'estime et l'amitié par ses nobles qualités de coeur et d'esprit.

Natif du comté de Rimouski, le défunt vivait à St-Jacques depuis trente-neuf ans. Après de brillantes études classiques au séminaire de Rimouski, J. A. Charest vint au comté de Madawaska et entra au service de la compagnie Frank Murchie & Son en qualité de gérant. Il devint plus tard juge de paix, commissaire de la Cour Suprême et magistrat de police.

Au mois de juillet 1915, le défunt s'enrôla dans l'armée canadienne et fit du service actif en Europe pendant près de quatre ans. Il fut maitre de poste du village de St-Jacques pendant 26 ans, et occupait depuis une dizaine d'années la position de mesureur de bois pour la Cie Fraser.

La bonne formation et l'instruction avancée que posédait le défunt, ainsi que ses talents naturels en musique lui permirent de rendre des services appréciables à l'église de son village et à ses co-paroissiens. Père de 16 enfants dont onze lui survivent, il donna à ces derniers une bonne éducation et leur inculqua les meilleurs principes de vie chrétienne.

Le défunt laisse dans un grand deuil son épouse, née Georgianne Plourde, trois fils, Ronald, Patrice-Ino et Raoul, huit filles, Mme Is-Vital Ouellet d'Edmundston, Mlles Ouida, Nora, Régina, Jeanne, Rita, Gabrielle et Annette; ses frères, Joseph Charest d'Edmundston, Ulysse de Fall River, Arthur de Providence, R. I.,; une soeur, Mme Fred Levesque de St-Joseph de Madawaska.

Il était le beau-frère de MM. Fred T. Lajoie, Jos. Plourde, Jack McRea et Mme Anthyme Boucher d'Edmundston.

Les somptueuses funérailles du défunt ont eu lieu lundi matin, le 25 courant, dans l'église paroissiale de St-Jacques, au milieu d'un grand concours de parents et d'amis. En effet l'église était trop petite pour contenir la foule qui était venue rendre un dernier témoignage d'estime au défunt et manifester sa sympathie à la famille en deuil.

Le deuil était conduit par les fils et les filles du défunt, son frère Jos. Charest d'Edmundston, sa soeur Mme Fred Lévesque, son gendre M. Is.-Vital Ouellet, ses belles-filles, Mmes Patrice, Ronald et Raoul Charest, ses beaux-frères et belles-soeurs M. Fred Levesque, MM. et Mmes Fred T. Lajoie, Joseph F. Plourde, Jack McRea, Mme Ant. Boucher, Mme Jos. E. Charest,ses neveux et nièces, M. Herby Lajoie, MM. et Mmes Arsène Lajoie, Alphonse Belisle, Willie Picard, Treflé Boucher Ronald Levesque, Eddie Levesque, Joe. J. Charest, Lévite Auclair, Willie Boucher, Miles Anne, Irène et Lizzie Lajoie, Berthe Plourde, Adrienne Plourde, Lena Charest, Christiane et Grofa McRea, MM. Ronald McRea, Léonide Plourde, Emery Levesque, Jean et Will. Charest, Mme Joseph L. Cyr et Mlle Claudia Cyr.

Portaient les fleurs, Marie Mai et Alice Charest, Roméo et Rolland Ouellet, Raoul et Adrien Charest, petits-enfants du défunt.

Le cercueil, recouvert du drapeau canadien, était porté par des vétérans: MM. T. Morneault, Louis Michaud, Maurice Whalen, Arthur Michaud; M. A. J. Cyr portait la croix Plusieurs autres vétérans suivaient le corps, parmi lesquels nous avons remarqué MM. A. St-Onge, Archie Dubé, Louis Dugal, Edouard Ouellet Albert Rice, Camille Daigle, etc. Le détachement de la Police provinciale d'Edmundston faisait partie du cortège.

Les membres de la succursale locale de la Société L'Assomption, dont le défunt était un membre actif et zélé, assistaient en corps, ainsi que le Dr. A. M. Sormany, président-général de la société.

Le service funèbre fut chanté par l'abbé G. Paquin, curé de la paroisse assisté des abbé W. J. Conway et Ernest Chiasson d'Edmundston. Au choeur on remarquait les abbés C. J. Cyr, curé de Ste-Anne, P. Babineau, ancien curé de la paroisse, F. Verret, curé de St-André, J. A. Lynch, curé de Rivière-Verte, E. Desbiens, curé de Ste-Rose, J. P. Levesque, curé de St-Basile, X. Daigle, vicaire à St-Léonard.

La chorale paroissiale assistée de quelques chantres étrangers, rendit la messe des morts, les solistes étant Mme Dr. E. Simard, J. E. Morel, Arthur Bérubé, W. Perron, Jos. Tremblay et J. G. Boucher.

Le Libera fut chanté par M. l'abbé Paquin et l'inhumation eut lieu dans le cimetière paroissial.

On remarquait dans la foule MM. J. E. Michaud, M.P.P., Dr. A. Guy, L. Gagnon, T. D. Hébert, Fidèle Michaud, L. R. Bélanger, Malcolm Amos, Olivier Guérette, Eloi Morneault, Jos. Boucher, Esdras Guerrette, E. J. Hubert, Henri Michaud, E. F. Bélanger, A. J. Dionne, Dr. J. R. Lockhart, Archie St-Onge, Frank Murchie, Geo. G. Clair, L. A. Bard, Léonard Daigle, Donat L. Daigle, Philéas Morneault, Jos Verret, R. V. McCabe, tous d'Edmundston; MM. James E. Clair et James T. Clair, de Clair, Willie I. Albert de St-Basile, Jos. Tremblay, Elzéar Perron, Ovide Raymond et Esdras Morel de Ste-Rose, Zéph. Leblanc de Rivière-Verte et une foule d'autres dont nous n'avons pu prendre les noms.

"Le Madawaska" prie Mme Charest et les autres membres de la famille en deuil d'agréer l'expression de ses plus sincères sympathies.

## DE HALIFAX A VANCOUVER A CHEVAL

**Eugène Lambert, Pup et Gaston Boivin**

Ces deux jeunes gens partis de Montréal le 11 mai, sont de passage dans notre ville aujourd'hui en route pour Halifax. Ils voyagent à pied et n'ont de revenus que ce que leur rapporte la vente d'une carte-souvenir. Dès qu'ils seront rendus à Halifax, ils partiront à cheval pour établir un nouveau record de Halifax à Vancouver. Lambert est un excellent violoniste et possède une grande réputation comme globe-trotteur ayant déjà fait plus de 52,000 milles à pied. Boivin est pour lui un gai compagnon. Pup est leur fidèle gardien. Nous leur souhaitons bon succès.

# Les Chevaliers de Colomb Ont eu leur Convention à Edmundston Samedi dernier

**Le Conseil local a reçu les délégués des autres conseils de la province et les délibérations ont eu lieu sous la présidence de M. Ernest J. White, député d'Etat. — Rapports des comités sur l'oeuvre de la bourse écolière, de l'adoption des orphelins, etc. — Réélection des officiers d'Etat. — Souper au Madawaska Inn.**

**LE NOMBRE DE MEMBRES A AUGMENTE PENDANT LES DERNIERS DOUZE MOIS**

Les Chevaliers de Colomb du Nouveau-Brunswick onttenu leur convention annuelle dans notre ville samedi dernier. Les officiers et les délégués des neuf autres conseils de la province étaient les hôtes du conseil local, à ses salles de la rue de l'Eglise.

La convention s'est ouverte par une grand'messe solennelle chantée à l'église Immaculée-Conception par l'abbé Lockary, curé de la paroisse de West St-John et chapelain d'Etat de l'Ordre. Au choeur on remarquait les abbés W. J. Conway, curé d'Edmundston, et J. P. Levesque, curé de St-Basile Une messe harmonisée fut chantée par quelques membres de la chorale sous la direction du Dr. P. H. Laporte; à l'orgue: Mme A. H. Landry.

A dix heures Son honneur le maire J.E. Michaud vint souhaiter la bienvenue aux distingués visiteurs leur disant qu'il n'avait aucune clé de la ville à leur présenter puisque notre ville n'a pas de barrières et que les visiteurs sont toujours reçus avec la plus grande hospitalité.

Les délibérations de la convention furent présidées par M. Ernest J. White de Bathurst, député d'Etat. Après la lecture des rapports de routine celui-ci donna lecture d'un magnifique travail dans lequel il passa en revue les activités de l'Ordre dans la province au cours des derniers douze mois. Ce rapport montre une augmentation de plus de cent membres sur le total de l'année précédente. Le Dr. W. P. Broderick de St-Jean, président du comité des bourses écolières, dans son rapport, annonce que les Chevaliers de Colomb de la province maintiennent actuellement douze élèves dans les collèges. L'abbé Cléophas Haché, nouveau prêtre ordonné à Bathurst récemment, était un boursier du Conseil de Bathurst. M. Urban Pierce de St-Jean, président du comité pour l'adoption des orphelins, montra dans son rapport que cette oeuvre obtient d'excellents résultats et qu'actuellement plus de trente orphelins ont trouvé un foyer et des parents sympathiques.

Tous les officiers d'Etat ont été réélus pour un second terme, selon l'usage établi.

Etaient présents à cette convention. E. J. White, député d'Etat, l'abbé M. Lockary, chapelain d'Etat, R. Tait de Woodstock, secrétaire d'Etat, W.R. Kingston de Bathurst, trésorier d'Etat, Léo Cain de Fredericton, avocat d'Etat, Jos. Powers de Grand Sault, cérémoniaire, les ex-députés d'Etat W. P. Broderick de St-Jean, E. J. Henneberry de St-Jean, Martin M. Theriault d'Edmundston; les députés de district Max. D. Cormier d'Edmundston, D. A. Jackson de Chatham; les délégués suivants; A. J. Audet et D. P. Connelly de Bathurst, C. E. Brewer et C. J. Breneol de Woodstock; Fred J. Moar et A. P. Williams de Chatham; Fred J. MacDonald et Dr. J. B. Gosnell de St-Jean; A. Arsenault et L. E. Renault de Campbellton; Chas. O'Neil et L. F. Lane de Monston; James Cyr et L. Akerley de St-Léonard; J. V. Butler et J. T. Michaud de Grand Sault Léon Gagnon et J. G. Boucher d'Edmundston.

Les membres de la convention et plusieurs membres du conseil d'Edmundston se rencontrèrent dans un banquet, au cours de la soirée, au Madawaska Inn, présidé par J. G. Boucher, grand chevalier à Edmundston. M. Martin Theriault agissait comme maitre de cérémonie et ceux qui ont été appelés à adresser la parole furent l'abbé Lockary, E. J. White, l'abbé W. J. Conway, l'abbé J. P. Levesque, Dr. Broderick, l'hon. J. E. Michaud, Max. D. Cormier et E. J. Henneberry.

La réception des délégués à Edmundston était sous la direction de M. E. J. Hubert, député grand chevalier du conseil local, assisté de MM. Delphis Levesque, Dr. F. Collin et L. H. Morneault. Les délégués étaient enrégistrés à l'Hotel Grand Central

## "L'EVANGELINE" QUOTIDIEN LE 3 JUILLET

*L'hebdomadaire de Moncton annonce son premier quotidien pour le 3 juillet. — Entreprise importante, qui nécessite l'encouragement du peuple acadien et des compatriotes canadiens-français.*

Notre confrère, "L'Evangeline" de Moncton, lancera sa première édition quotidienne le 3 juillet prochain. C'est avec satisfaction que nous avons appris cette nouvelle attendue avec impatience de toute la population non seulement acadienne, mais aussi canadienne-française de notre province et des régions avoisinantes.

Cette décision n'en est pas une de peu d'envergure pour ceux qui se rendent compte de l'importance de l'entreprise; il faut pour la mettre en marche un surcroit de personnel, de matériel, de service, dont les proportions surprennent même les gens de la profession.

Nous n'avons néanmoins aucun doute sur le succès de l'entreprise menée avec prudence par une direction compétente et estimée.

Les Acadiens et les canadiens-Français en général aideront à faire de "L'Evangéline" un succès comme quotidien, tout comme il l'était auparavant comme hebdomadaire. Pour ce faire, ils l'aideront en l'appuyant moralement et matériellement, s'abonnant en grand nombre au seul quotidien de notre langue au Nouveau-Brunswick

Nos souhaits pour le succès de 'L'Evangéline". quotidien sont d'autant plus sincères qu'ils ne sont pas seulement ceux d'un confrère, mais aussi ceux d'un compatriote.

## LES JAMBES BROYEES PAR UN CONVOI

*Un jeune homme de Caraquet est victime d'un accident à Ste-Anne de Bellevue, près de Montréal.*

Montréal, 19. — A deux reprises, hier, après-midi et hier soir, le Dr Kelso, de Sainte-Anne de Bellevue, fut appelé auprès de personnes qui avaient eu les jambes brisées par un train.

La première victime fut M. Albert Gallant, de Upper Caraquet, N. B. qui fut broyé en voulant sauter d'un convoi de fret du C. N. R., à Ste-Anne de Bellevue.

Le Dr. Kelso partit pour Montréal avec le patient. Au moment où le train sur lequel il se trouvait entra en gare Bonaventure, à 7 heures, William Scott, 43 ans, un employé au C. N. R. roula sous un wagon et eut une jambe fracturée. Le Dr. Kelso fut mandé une fois de plus.

## Mme P. H. LAPORTE PERD SON FRERE

DECEDE A MONTREAL

Nous apprenons la mort de M. Alexandre Hervieux, ancien marchand de merceries à Montréal, survenue mardi à l'âge de 67 ans.

Le défunt était le fils de feu le notaire Joseph Hervieux de St-Jérôme. Son frère, le Dr Henri Hervieux est mort il y a quelques années.

Le défunt était le frère de Mme (Dr) Laporte de cette ville et de Mme (Dr) Louis Albert de Van Buren à qui "Le Madawaska" offre ses respectueuses et sincères condoléances.

## INTERESSANT VOLUME EN PREPARATION

M. Casimir Hébert, président de la Société de linguistique du Canada prépare pour publication un volume historique portant le titre de "Montréal catholique ou tableau succinct du merveilleux épanouissement religieux de la ville aux 300 clochers". Une copie anglaise sera également imprimée de cet intéressant volume qui sera distribué gratuitement aux touristes et à ceux qui désirent se documenter sur la vie catholique de la métropole.

"Le Madawaska' a l'honneur de compter parmi ses collaborateurs M. Casimir Hébert, un ami des Acadiens.

REMERCIEMENTS

M. et Mme Jos. Roy de Ste-Anne remercient cordialement M. le Curé de St-Basile, donateur du prix de $10. au récent concours des bébés à l'Hôtel-Dieu, prix qui fut attribué à leur garçon jumeau Ermel, âgé de neuf mois.

LE CADAVRE EST RETROUVE

On a retrouvé ces jours derniers, sur la grève de l'île aux Pommes, le cadavre du jeune Lauzier âgé de 7 ans, qui avait été victime de l'onde, à la Rivière-du-Loup en mars dernier.

## Administrateur

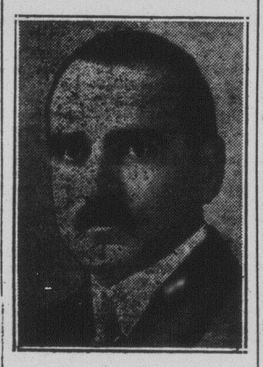

*M. Alphonse RAYMOND, manufacturier de conserves alimentaires, qui vient d'être élu administrateur de la Banque Provinciale du Canada.*

## ACCIDENTS D'AUTOMOBILE AUX ALENTOURS

St-Jacques, 26. — Un accident qui aurait pu avoir des conséquences graves est survenu dimanche matin dans notre village, alors que l'auto de M.Tom Bélanger vint en collision avec la machine de M. Alphonse Thibault de Grand-Sault. L'accident est arrivé près de la salle paroissiale quelques minutes avant la grand'messe et a attiré sur les lieux une foule de gens. Aucun passager n'a été gravement blessé.

Un auto conduit par M. Romuald Nadeau, cultivateur d'Edmundston, a renversé sur la route de St-Jacques dimanche dernier, près de la ferme Frazer. Les occupants de la machine en furent quitte pour une peur.

Un commerçant de poissons a vu sa marchandise dispersée dans la rue hier lorsque son auto renversa dans la côte de la rue Victoria, enface de la pharmacie York. Le conducteur de l'auto et son compagnon ne recurent aucune blessure, non plus que les poissons.

La maladresse d'une dame conduisant son auto a été cause que la machine a renversé les réservoirs à gazoline situés près du salon d'automobiles de M. George Gilbert Clair, sur la rue St-François. L'auto a subi quelques dommages mais personne n'a été blessé.

AUTO EN FEU

Les pompiers ont été appelés hier matin sur la rue Rice pour éteindre un commencement d'incendie dans le garage de M. Jos. A. Breau. Le feu s'était déclaré dans son automobile, mais la prompte action du chef Savage a réduit les dommages au minimum.

## NOUVELLE EGLISE A GRAND'ISLE, Me

MM. Florent Sansfaçon et Lévite Plourde de Grand'Isle, Maine étaient de passage en ville cette semaine, sollicitant la générosité des citoyens pour l'achat d'une cloche pour la nouvelle église de leur paroisse.

Les habitants de Grand'Isle avaient l'habitude d'assister aux offices religieux à l'église de Lille. Mgr l'évêque de Portland, l'an dernier, a décrété la formation d'une nouvelle paroisse à Grand'Isle, sous le patronage de Saint Gérard de Majella. Le premier curé de cette paroisse est M. l'abbé Albert Charette. Ce jeune prêtre, plein de dévouement et de zèle, a entrepris la construction d'une église et d'un presbytère sur un lot acheté il y a six ou sept ans, dans ce but, de feu M. Tancrède Dionne.

Le presbytère est pratiquement terminé et l'église sera prête pour l'automne. Nous souhaitons à M. le curé Charette et aux paroissiens de Grand'Isle tout le succès possible dans leur noble entreprise.

DANGEREUSEMENT MALADE

Nous apprenons que M. Cyriac Dionne, chef énumérateur pour le prochain recensement dans le comté de Madawaska, a été trouvé inconscient dans son lit, hier matin. Le médecin appelé en toute hâte a constaté que M. Dionne souffrait d'une attaque sérieuse d'uremie. Le malade a immédiatement été transporté à l'Hôtel-Dieu de St-Basile. Son état,tout en étant grave, n'offre cependant aucun danger immédiat.

## $750,000 POUR L'ENSEIGNEMENT TECHNIQUE

*Le gouvernement fédéral continuera les subsides aux provinces selon la Loi de 1919. — $750,000 par an pendant 15 ans.*

Ottawa, 21. — Le gouvernement fédéral a décidé de continuer son aide aux provinces pour promouvoir l'enseignement technique, suivant une promesse faite par l'hon. premier ministre au cours de la dernière campagne politique. Une résolution a été introduite à la Chambre ces jours derniers à cet effet.

Une somme de $750,000 sera mise à la disposition des provinces chaque année, pendant quinze ans, à la condition que les provinces déboursent elles-mêmes une somme égale. Cet argent sera administré d'après la Loi de 1919 qui stipulait une période de dix ans au cours de laquelle le montant de $10,000,000 a été dépensé dans le Canada pour l'enseignement technique.