要。

㈢關係日方利益之中日條約

中日間擬議三種條約商訂人。自應有完全審擇之權。但於此處訂約時所應議之事項，自不爲無益。

提及東省方面日方利益。及熱河省日方一部分利益之條約。自必涉及日僑之某種經濟利益及鐵路問題　此項條約之目的　應爲㈠東省經濟上之開發。日方得自由參加。但不得因此而取得經濟上或政治上管理該地之權

㈡日本在熱河省現在享有之權利。予以維持。

㈢居住及租地之權　推及於東省全境。同時對於領事裁判之原則。酌予變更。

㈣鐵路使用之協定

在南滿與北滿間。雖幷未訂有固定界線。但日本人民之居住權。向僅限於南滿及熱河。日本人民行使此項權利，態度　常使中國方面。認爲不能容受。因是而發生不斷之齟齬與衝突。在納稅及司法方面。日本人民及朝鮮人民。俱認爲享有領事裁判權之待遇。關於鮮民方面。實另有特殊規定。不過此項規定。未能完善。致常爲爭執之焦點。就調查團所得。證明吾等相信皆不附有領事裁判權。中國願將現在有限制之居住權。推及於東省全境。因附帶領事裁判權之結果。認爲可使在中國國境內造成壹日本民族之國家也

居住權與領事裁判權。關係密切。至爲明顯。而在東三省司法行政及財務行政未達到較前此更高之程度以前。日本不欲放棄領事裁判權地位。其事亦同樣明顯。於是有調和方法三種。其一現有之居住權。及其附帶之領事裁判權地位。應予以維持。其範圍應加以擴大。俾在北滿及熱河之日本人民及朝鮮人民。均得享受。但無領事裁判權。其貳在東三省及熱河省內之任何地方日本人民。應予以居住權及領事裁判權。而朝鮮人民僅有居住權而無領事裁判權。是兩項建議。各有優點。亦各有可以嚴重反對之處。果能將東北各省之行政效率增高。使領事裁判權不復需要。此則本問題最滿意之解決方法也。本調查團以是建議地方最高法院。應延用外國顧問。至少二人。其一須爲日本國籍。其他法院延用顧問。亦殊爲有利。法院審理涉及外國人之案件時。顧問對於各案之意見。不妨公佈。本調查團以爲在改組間期。財務行政方面。參以外人之監督。亦殊屬相宜。本調查團討論中國宣言時。關於此節。業已有所提議矣　（未完）

本館特電

今晨接駐上海訪員來電云

劉文輝突派大軍包圍四川成都軍械局。守該局之田頌堯軍出而抗戰。極爲劇烈。

川戰禍開至今　慘害人民生命財產無算。現復蔓長。調停無望。自成都至瀘縣。戰線長至數百里。動員多至百數十萬。禍無已時。川局前途。不勝傷悲。

黨府將招商局董事局長李國杰扣押。指爲向外人借三千萬外債。惟查此項借欵合同。實係黨官交通部次長陳孚木所簽。陳現逃避香港。黨府祇押李勒索。

日賊代表小磯　現雖肯退讓相就。而仍被蘇炳文將軍拒絕。頹然回歸倭國。

何應欽奉蔣介石命赴杭州。爲疏通劉珍年軍調來浙江事。一說謂爲魯滌平在杭州病重。何、劉前往問候。又傳聞魯滌平已於十八日逝世

今晨接駐香港訪員來電

江門羊橋市大火。焚去商店十七間。損失四五萬元。

重要電報

列頓將出席盟會

準備解釋報告書之內容

倫敦十八日電。國聯行政院之職員。於本月廿一即下（星期一）日開會討論東三省案調查團報告書。屆時該行政院將請東三省調查團長英人列頓爵士出席。蓋國聯行政院職員進行討論該報告書時。如對報告書所載各條若有未明瞭之處　或須向列頓氏質問。伊須詳細解答之也。

●倭賊代表松岡洋佑

謂倭賊決不允妥協

倭寇決意繼續侵佔東三省

日內瓦拾八日電。出席盟會之倭寇代表團長松岡洋佑。今日語會集於本處之各國報界訪員云「日本決意繼續侵佔東三省。日本對此案。將毫無退讓意。因東三省乃日本之生命線。東三省境內日人利益。乃與日本之生死存亡有關。故日本對之斷不妥協。吾人固尊重他人之利益。故希望他人尊重吾人之利益」云。

●第三次印度圓桌會議開會

倫敦十八日電。第三回之印度圓桌會議今日在本京開會。英首相麥當奴氏出而爲主席。前任印度總督伊雲爵士亦出席此次會議。惟印度國民黨首領甘地則不蒞場。今回會議所討論之最重要事件有貳。爲磋訂選舉或委任印度國會議員之方法。一爲解決印度人之階級問題。此兩事以屬於第二項者爲最難辦云

●美工程師爲赤俄工人擊傷

巴黎十八日電。本京頃接柏林訊云。據反對赤俄政府黨人機關拉利桑報載稱。上星期有美國工程師兩名。在蘇俄境內馬尼托哥士克埠與赤俄工人鬨鬥。致該兩工程師被擊傷甚重。同時被赤俄工人擊傷者尚有俄人及德人數名。蓋當日該埠之赤俄工人忽起而攻擊蘇俄政府所僱之外國工程師云

●意京工廠樓宇倒塌

羅馬十八日電。今日本京有工廠樓宇一座倒塌。致有工人八名慘遭壓斃。另四名負重傷　被壓斃者之屍体。已由瓦礫中掘出

●德總統擬組織混合政府

柏林十八日電。本京總統興典卜。刻擬擇人組織一混合內閣。因本京總揆披彭氏之內閣已瓦解。披彭氏昨日辭職。其理由爲經兩次大選後。伊尚未獲多數國會議員贊助也。今日興典卜氏召見各黨要人。如國民黨之首領雷健堡氏。日耳曼人民黨之首領丁支列地氏。天主教黨之首領卡氏等。上述各人詣總統府後。即由興典卜氏逐個召入私室。與之晤談。所談結果如何。刻尚未宣佈。

明日興典卜氏擬召見德國法西斯蒂黨首領歇罅氏及巴斐利亞人民党首領沙富博士。傳聞歇罅氏態度强硬。伊將要求總統任之爲國務總理。除此職外決不幹云。至於社會黨與共產党之首領則不參加將來新內閣。蓋興典卜氏絕未召之入見也。

據興典卜氏個人意見。將來新內閣爲　混合政府。此混合政府將由伊一手組成。祇對興典卜氏一人負責任。但國會須優容此混合政府。不宜稍遇不合。遽將之推翻也

●巴西大批叛徒被逐出境

七名爲巴西將軍

用輪載之往葡京

利斯笨一八日電。巴西國輪船錫圭喇亞波士號。今日由巴西駛抵本京。載來巴西之叛黨要人七十八名。此帮叛徒因日前在巴西舉事。謀傾覆現任巴西總統嘩嘉氏之政府失敗。致被巴西當道遞解出境。此七拾八人中有七名爲巴西將軍。其中最著名者爲企零架氏。另有卅二人曾爲下級軍官及政客與新聞家云。

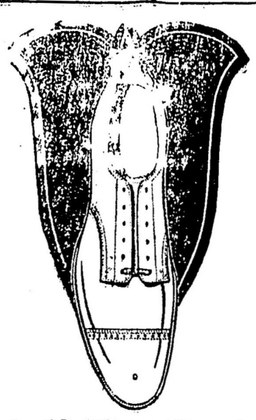

▲特平價

男人好黑皮靴—厚靴底—皮裏—膠牙　每對三元九毛五

男人精細構造時欵皮靴　每對五元五毛五

本店之男人靴爲加西最齊備者著名字號之靴如（花羅馬）（亞市朵利亞）及（華市磨）均備各種做工靴非常平賣。請留心光顧。

Cornett Bros Ltd
33 Hastings St. East
（市政廳對面）　哥臣公司啟

男靴子最秋之
人童靴合冬之
用

十九路軍抗日光榮史

本月十八十九日在賓路戲院開映

祇放映兩天僑胞勿失機會

入場券價目　日場由壹點至六點五毛　夜場由六點至拾壹點半六毛　小童壹毛五仙　小童貳毛五

十九路軍淞滬之役：打得倭賊落花流水：爭回我民族不少之光榮：其忠勇奮鬥之精神：直可以貫天日泣鬼神：不獨我中華民族爲之肅然起敬：即世界各國亦稱道不置：本公司不惜重資：特由祖國購備十九路軍此次在淞滬抗日之光榮影片：來加開映：該片內容非常豐富，如廟行鎮之役蘊藻濱之役：我軍斃敵三千餘、俘虜數百、繳械無算、與夫我軍肉搏衝鋒：奮勇追擊：及軍容之壯：各長官之英風：最新式之戰壕：以至蘇州追悼會參加人物：與會場之佈置：及倭賊白川被炸前之情形：均攝入此片內：昨在域多利放映：中西人士到場參觀者達貳千餘人：咸贊我軍之奮勇抗日：與此片爲最有價值之影片：我僑胞素以熱烈抗日救國稱：欲目睹我軍抗日之陣容：盡興乎來：本公司定于十壹月拾八拾九日由下午壹點鐘至十壹點將此片在喜士定街東：賓路戲院放映　祇放映兩天：望僑胞勿失此絕大之機會

華强影片公司啟

最合捲烟仔之用

惡頓烟絲

惡頓公司之幼嫩煙絲。全用特選之威爾振尼亞煙葉。配製適當。使極易捲成清甜之香煙。

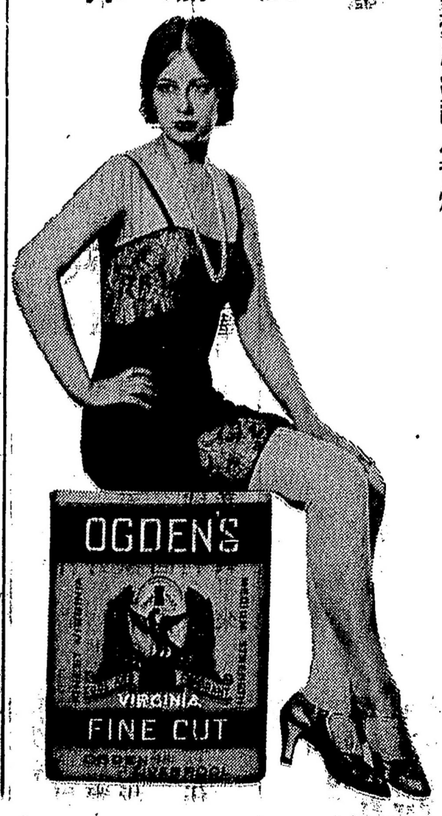

雲高　大羅天班　華塘

十壹月拾九號即星期六晚七點開演

玉香怨

靚華亨　蟾宮女　主任

日發票在活生藥行　晚六點在戲院

◎好舖位與家眷住所出賃

啟者本埠喜市定街東考活旅館樓下有叁個舖位出賃是處爲行人來往之孔道且地方寬敞重新裝飾極合做生意之用又有貳間出賃煖汽嘍冷熱水喉齊備內容雅潔光線充足合家眷居住租價特別相宜如意賃者希來面商　黃雲晃披露

醫生黃一平

統理男女老幼內外全科花柳奇難頑症在別埠將病原詳細函告可能對症發藥（寓中興旅館）

Yat Ping Wong 176 Pender St. E. Vancouver, B. C. 電話 Sey. 5831

今朝香港滙價每百弍十六元一五

聯合農產公司
The Union Produce Co.
207 Keefer Street Vancouver, B. C.
Phone Trinity 3231

本公司現代理美國加省（普路哥）橙菓批發

兼辦土產生菓薯仔瓜菜及美國出產發行貨鮮價廉僑胞光顧無論遠近特別歡迎

（電話）千地利三弍三壹

司理人　李奕
黃策
李成同啟

白濁藥發明家張景憲醫生告白位在第拾頁