餘國。均在被邀之列。我國代理駐法公使齊致。對此公約。負有從旁觀察之使命。其後亦將將派代表簽字焉。在此甚囂塵上之盛會中。德法國旗。并懸一處。巴黎法外外部大樓之外。士女如雲。歐戰後十年和平空氣之佳。殆未有勝如今日者。然俄外長紀耆齡之宣言。則謂美國此舉。顯係準備與俄宣戰。豈非大殺風景者耶。反對戰爭之運動。雖爲人人心理中之所共有。而共產派與資本派正籍此旨。彼此互相角逐也。若言美國總統之選舉。共和党挾凱樂公約。從事投機。尚其小焉末焉者耳。

（已完）

本館特電

▲昨日下午四時接駐滬訪員來電云

◎中日各懸案。由王正廷與日總領事矢田談判。提議修改。意見不洽。關稅自主無頭緒。及提濟案。則更相持不下。難以調停。

◎國府繼續電催閻錫山南下就職。據當局稱。閻已答覆。允任委員兼內務總長。

◎駐濟南日軍。定廿四日撤退六千。仍留五千未撤。

◎蔣介石由滬回寧。

昨夜八時半接駐香港訪員電云

◎貴州省代表盧燾毛光翔。昨抵香港。何東歡宴之席間何演說。對黨政府改組。不甚滿意。

◎岑春萱欲移居香港。密遣心腹。往港疏通。港政府已允准。岑此舉含有政治意味。聞預備運動粵桂滇黔四省。作大聯合。

◎廣州第四甫昨日大火。焚燬店戶五十餘間。財產損失約五十萬元。

重要電報

●濟南案外涉會議中遇變

▲全場忽然電燈熄滅　警衛特別戒嚴

▲王外長變更態度　局勢漸弄僵

南京廿二日電。國府外交長王正廷與日本總領事矢田氏談判。解決中日間未清理之問題。昨晚以將妥協。此爲第二日談判。雖無正式發表。而華人政界表示南京與濟南案。或于今日復磋商時解決。昨夜會議完場時。忽大震驚。因着灯熄滅。議事堂黑暗。急迫之間。燃着洋燭。詎忽聞附近有槍聲數响。斯時黨軍。環守樓宇。一面前往搜查。但滋擾者。早已逃去。無從弋獲。因是之故。當軸加派重兵守護議事堂。保衛代表。以防意外。據華人觀察家言。觀此會議。友誼的空氣瀰漫。料到底可以成功云。昨日談判。關稅自主與修訂條約事件。亦在討論之列。料未能急卽解決。但希望會議未告終之前。可以達至諒解地位。關于解決濟案。日本似將撤退其駐山東之軍隊。

東京廿二日電。頃接報電云。王正廷忽變更態度。對日本之要求。強硬拒絕。然料是日第四次會見。猶有壹線之希望。

●滿洲銀幣成色花樣之混雜

▲不能一律通用

▲兌換商發財捷徑

哈爾濱廿武日電。滿洲金融。頓呈渾沌景象。現時所發行之通寶。計不同者。共有拾三種。使旅客如在中國內地一大圜內。持銀幣行走。在一部份地方行使。全別部則無用。最紛雜者爲銅錢。其價值前曾等于奇零。現已復回原狀。其兌價每拾文祇換一銅仙耳。所用之貨幣。多數爲鈔票。因每日兌換大複雜。華人銀行與錢銀找換舖。遂視爲發財之捷徑云。

●東亞遊客陳列古代圖籍

▲內有高麗・中國・印度各部分古物

英倫牛津廿武日電。最近由近東及遠東前來本處。參與東亞會議之遊客。曾在波德利安圖書館參觀。特別陳列展覽品。彼等見有數册。關于歷史上及精緻之高麗書籍。另一書刊印中文。約早過歐洲有印刷術四百餘年。又有一副印度紙牌。屬十六世紀物。共有四色。每色牌拾二張。內印黃道十二宮記號。另一石片。屬于第六世紀者。其中誌有方言。似爲新式電報之祖。其短文云。「伊今日逝世」。在議場討論各問題時。演講者多操英、德、法三國語言。

●火星世界之漫遊

▲將用無線電廣播器傳達火星消息

▲自謂曾見火星美人與歌曲

倫敦廿武日電。羅便臣氏博士。謂有一唱碟。紀錄火星人所唱之國歌。因火星人酷嗜唱歌。其字母與地球者相同。又言余另有一婦人助吾。往遊火星。她名占士氏。善靈交術。當其失神施術時。能發射奇異之聲音。如哭泣呻吟及惡笑等。又少年科學家劉氏博士有一知友。該友曾遊火星。對其言稱。火星之婦女。每手有兩拇指。并具千里眼。能洞察地球各事云。

倫敦廿武日電。曾環游火星七千萬英里之羅便臣博士。定于是星期三坐在洛比線電台。請世界廣播火星傳來之消息。羅氏并發出驚動科學界之言。謂經到火星遊。及與火星通無線電消息。余久已研習火星文字。有一次接火星發來數字。譯爲「上帝無遠弗屆」。至星期巡日。寫下一信。置于封內。隨由無線電生。發射萬八五百米突之電浪。傳遞該訊往火星。然後放三萬米突遠之電浪。聽候答覆。有婦在火星接電。其人必有才幹。方采魂遊火星時。一婦爲嚮導。她身長六尺。容貌秀。伶俐可愛。覺吾身體飄忽。行走千百萬英里而往火星。前面突睹壹紅色大球。予緊握其手。她穿青衣。仙袂飄舉。此表示該處不甚寒冷。若予欲有所問。須口說。可默想一藍簿。則她自能讀出之心意若何。日接火星來訊云。請接由火星致來之愛情」。未幾接她用萬里透見術。傳來玉照壹幅。旋又接到。男人相片。該人身高七尺半。氣力之雄。比地球上人類多五倍云。

●美堂門和解之訊息

▲調查楊智被殺。非美堂門風潮

舍路埠廿二日電。警長佛白司氏。接到華人領袖報告。謂彼等熟悉舍路堂號情形。此槍殺案。完全與堂務無關。料此純屬個人事件。必因死者。激動犯麻醉藥例者之怒。而乃演此慘劇。且逃去之兇手。不獨屬協勝堂。且爲秉公堂人員。與堂號無涉。更爲明顯云。警長宣言。本處對敵之堂號。已允和平解決。不爲別處風潮所牽動。至死者則不肯表白其被襲擊之原由。偵探長騰能氏。盤詰楊嘉之妻及其侄後。准彼等落船返香港。由一有警察守衛之車。護送往碼頭。

美國舍路埠　十二日電。華人侍役楊智。（譯音）上星期六在此間某旅館。被人放鎗轟斃。其時死者。正立于樓梯。兇手在逃未獲。據醫院侍者報告。楊瀕死時。口中喃喃自語。作不平鳴。謂兇手之名爲「譚留伊斯」。聞彼兩人結怨。潛伏拾年。至今始爆發。警察初以爲堂門風潮發生。後調查始知楊爲別華人所害。因拾年前。楊曾充線人。報告兇手之名於當局云。

●北滿俄匪首被圍自盡

▲在北滿俄賊魁以耶哥列夫爲第一人

▲慓悍勇鷙勢不可當　鎗殺情婦及其母。始行吞鎗自殺。

哈爾濱廿一日電。滿洲北部匪首。俄人耶哥列夫氏。現年廿五歲。昨在中東路線某車站附近之租界屋內。與情婦叙宴。婦之母及親友均在焉。詎爲當局察覺。會同華俄警探。前往圍捕。耶氏奮勇與抗。官吏不致被警察生擒或擊斃。不料果如其言。迫子彈用罄時。則鎗殺其情婦。蓋其深信情婦有携貳之心故也。且連婦之母亦轟殺。適有壹警察衝入門口。亦中彈倒斃。耶氏見四面楚歌。料難逃脫。遂吞鎗自殺。彈丸穿心。當堂絕命。查白人得爲滿賊魁者獨耶氏壹人。伊生于滿洲。拾餘

恩平和合銀業有限公司全圖

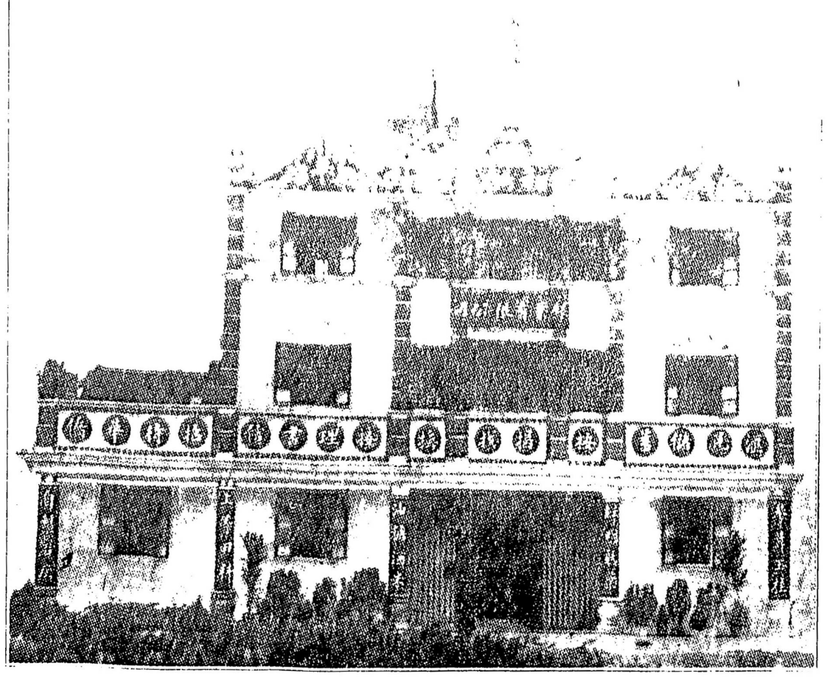

恩平和合銀業有限公司宣言

▲欲滙兌快捷・且無意外者注意
▲欲儲蓄本利・穩固無虞者注意
▲欲按揭妥當・計息相宜者注意
▲欲找換買賣・公平交易者注意
▲欲食宿優美・價格克己者注意

欲求財政之活動。不可不求滙兌之靈通。欲求滙兌之靈通。不可不設金融之機關。本邑雖非富饒。而出洋人多。金錢流行。向無金融機關爲之總攝。未免周轉困難。本公司爲謀經濟之活動。特設滙兌總部於香港萬國旅店。分設支部於雲埠及內地各城市。滙兌快捷。保無意外。如有意外。當負完全賠償之責。我恩平梓里。欲滙兌快捷。且無意外乎。請光顧恩平和合之銀業有限公司。

凡人處世。必要量入而出。若不量入而出。則個人之經濟。立呈恐慌之象。故善於治生者。皆適用量入而出之法。必使之有所餘而儲蓄之。以備不時之需。本公司備足資本。特設儲蓄部。儲蓄穩固。可保無虞。當爲梓里所贊許。我恩平梓里。欲儲蓄本利。穩固無虞乎。請光顧恩平和合之銀業有限公司。

一時之急。無論貧富。皆所不免。若無金融機關以周濟之。則求朋託友。固費人情。而借貸乏術。更足誤事。本公司本緩急之義。特設按揭部。按揭妥當。計息相宜。當爲梓里所歡迎。我恩平梓里。欲按揭妥當。計息相宜乎。請光顧恩平和合之銀業有限公司。

本邑商務。非屬繁盛。金錢紙幣。既無最大商店以收納。又無金融機關以替換。致使寶貴之物。可玩視而不可行使。誠屬憾事。本公司爲利便梓里計。特設找換買賣部。找換買賣。均照行情。公平交易。我恩平梓里。欲找換買賣。公平交易乎。請光顧恩平和合之銀業有限公司。

別久思歸。勞極思逸。乃人之常情。梓里之作客他鄉者。奔走經營。用心用力。可謂勞極矣。及全凱載榮旋。停舶香海。寄寓於大旅店。則破費太鉅。棲止於金山庄。則不甚適宜。本公司爲優待梓里起見。特附設招待部於萬國旅店。房舍之雅潔。食品之精良。招待之妥當。久爲梓里所贊羨。今價值。廉繁與該店東訂定。尤爲格外克己。我恩平梓里。欲食宿優美。價格克己乎。請光顧恩平和合之銀業有限公司

恩平和合銀業有限公司簡章

一本公司原設香港均和昌金山庄。只接理外洋銀信。現爲擴張生意起見。特遷在香港萬國旅店。分滙兌・儲蓄・按揭・找換買賣。招待。五部。以應梓里之需求。而共謀金融之活動

二本公司設在香港萬國旅店。分設支部於雲高華。廣州。陽江。江門。石岐。新昌。長沙。赤坎。恩城。君堂。聖堂。船角。那扶。金鷄水。東成墟。牛江渡。各城市。以資接濟。而利進行。

三本公司之滙兌部。電滙費規定如下。

（甲）由外洋滙回香港或內地

(一)一十元以上全壹百元以下每百收港銀貳元
(二)一百元以上全壹千元以下每百收港銀一元九毛
(三)五百元以上全壹千元以下每百元收港銀一元八毛
(四)千元以上全五千元以下每百元收港銀一元五毛
(五)五千元以上另議

（乙）由內地滙出香港。或由香港滙回內地。滙費臨時面議

四本公司之儲蓄部。其利息分爲二等。一一六個月期。週息二釐。二一年期。週息五釐

五本公司之按揭部。其利息亦分爲二等。一一六個月期。週息五釐。二一年期。週息一釐。

六本公司之找換買賣部。凡找換買賣通用之金錢番幣等均照行情公平交易

七本公司之招待部。附設於香港萬國旅店。所有食宿等費。非照該店通例。乃由本公司與該店另行訂定。異常相宜。茲不細錄。

號八拾五百壹牌門中道雍康港香仔司公本
The Ying Ping Wo Hop Receiving Agency Ltd
No. 158 Connaught Road C.　Hong Kong China
部支兌滙埠華高雲
Cascade Cafe
330 Carrall St. Phone Sey 1479 Vancouver B. C. Can

總理　鄭利光　司理　梁礽庥　鄭維瓊　鄭維琚

▼◎▲片城華僑購公債誌

片市阻珠埠華僑領命國府公債事經組織選出勸銷團（總指揮）黃洪德（國字隊長）林耀傳（府字隊長）陳拔南（公字隊長）周俠志（債字隊長）余杰慶等并委任鄰近所屬之華僑就地勸銷黃洪德君特赴茂士埠蒙該埠僑胞熱誠

周宗煦二百元　黃蘭檜九十元　周瑞驂卅元
周家棠　周瑞秀　周燮培　陳顯輝　陳顯瑞　周在祿　各廿元
吳狗勝　陳顯名　黃槐　周清萱　周高祥　各十元

片市阻珠埠

周家則三百元　周俠志三百元　李壽櫃一百元　胡家安一百元
周天良二百元　陳拔南二百元　余奕民一百元　敖均柱一百元
陳寶華　陳進賢　趙德勝　周給兆　周百文　秦海明
胡漢宸　各五十元
周冠三四十元　馬壽德四拾元　李江南卅元
許杰　林耀傳　馬才猷　周道裕　黃洪德　余杰慶
馬義山　黃章禮　林松寶　馬錦盈　林遇進　各廿元
梁年優　許盛烝　蔣欽毓　林舉香　周在福　胡慶勳
林曾舉　許天送　各十元

合共購得銀二千二百一十元。此次該埠華僑踴躍者居多。而因經濟困難不應者甚少。雖無巨數比看。然各盡量相應。弗虧。匹責足證僑界均有愛國之觀念矣。

▲金錢世界

▲幹事非錢不行、

這是世人公認的話。

然試問金錢能夠贖命嗎？不能、

金錢能夠補身嗎？不能、

欲贖命補身還要求之藥品、

有錢唔曉買藥

還要求之有效的地道藥品、

買藥唔曉分別好醜、

僑胞幫君如有此難題、

請下顧小號

MAN YUCK TONG CO,
532 Fisguard St,
P O Box 1447
Phone 4292　Victoria B. C.

埠多利埠萬育桑葚藥莊行

▲今朝香港滙價每百五十元（一）
上海滙價每百四十六元六五