餘寇卒均向長江兩岸潰退。並由賊艦發砲掩護之。雙方仍在劇戰中。而廿六日敵遷其司令部於戰艦內。

◐安徽省香口鎮我軍擊斃日寇千餘。殘敵退駐馬當鎮附近之太湖縣。我軍追至。即將之包圍。此帮日寇有全軍覆沒之象。而廿六日大批敵增援隊在石山磯登陸。圖救援在太湖被包圍之寇卒。但爲我軍所阻。不能逞。

◐安慶上游賊艦時被我空軍襲擊。致受損頗重。此等賊艦因是移駐安慶下游。

◐漢口消息。安徽省我軍刻設司令部於廣德。並分數路反攻南京、句容、及鎮江。

◐廿七日敵機六架循廣九鐵路投炸。向天堂圍及樟木頭兩區投彈十餘枚。致鐵路軌道受損頗重。其後敵機又向粵漢鐵路各車站投彈。

◐賊機轟炸江蘇省阜寧。地方僅受微損。

◐潮汕四週水面泊有賊艦十餘艘。此等賊艦時發砲向柘林射擊。

◐瓊崖海島敵艦多數已駛往廣州灣。僅餘數艘駐瓊崖海岸。現目該島危機以過。情勢告弛緩。

◐日寇因侵華兵力不敷。刻又調新兵至上海。

◐又有兩女孩幾被人强姦一行時。突來一西童。將其大女推開。旋即

重要電報

●我機又炸沉敵艦一艘

▲近九日內敵艦十六艘被我炸沈

漢口廿八日（國際社）電。是日據此間空軍總部宣佈。最近我方機飛。又在長江岸馬當鎮下游。炸沉倭戰艦一艘。並以炸彈焚傷敵艦二艘。連前合計。是最近九日內。長江倭艦被我機炸沉者。共十六艘云

●德欲與我國絕交

▲召回大使爲絕交之初步說

柏林廿八日（美聯社）電。以是晚本京情形言。德國國社黨政府當局。信得德對華關係冷淡之時期已到。德國此間外交界人信得德駐華大使陶爾曼被召回國。爲德政府與蔣介石政權。絕緣之初級步驟云

●各前線之日寇不克前進

▲長江之敵仍距漢口二百里

上海廿七日（美聯社）電。以是日情形論。倭軍在華。四處碰釘。即各前線之倭軍。皆被華軍制止前進。現目倭軍在華最活動者爲長江岸之倭寇。但彼等雖向中國臨時首都漢口推進。但仍距漢口百二英里。長江前線之倭寇。刻向長江上游推進。兩岸華軍砲隊及飛機力拒其進前。現目雙方苦戰。已成拉鋸式戰爭。互有進退。祇以長江北岸荻江一區言。華軍力守兩岡。此兩小山皆爲要隘。華軍置炮其間。恒向江面射擊。致砲彈每每擊中犯馬當鎮封鎖線之敵軍云。

●我將尉氏郊外殘敵掃滅

上海廿七日 美聯社）電。黃河潦水已將日軍沿隴海路西進。欲陷鄭州之攻勢破衝。現目華軍已將鄭州東南方尉氏縣郊外之日本散兵肅清云

●我軍已收復晉省卅縣

上海廿七日美聯社電。是日據訊。已往兩月內。山西省南部及東部已有卅縣地方爲華軍克復云

●我空軍集中漢口之倭訊

上海廿五日電。倭國同盟社報告外人方面消息稱。現目中國空軍集中於漢口者。有重轟炸機八十架。戰鬥機一百架。華空軍以全力保衛漢口。又某方消息。中國空軍自外國購入之新銳重轟炸機百架。將於六月杪運到。更有法國製之戰鬥機百餘架。亦由安南運赴漢口云。

●我飛机師之英勇

▲機雖着火亦與敵艦同歸於盡

上海廿八日毓亨社電。昨星期一日。華人飛機轟炸侵犯馬當鎮封鎖線之敵軍艦。中有一機被敵艦高射砲彈擊中着火。但該機華人駕駛員勇敢逾常。奮不顧身。竟將機擡墜於敵艦甲板中央部。機內炸彈登時爆發。致機與敵艦同歸於盡。而該機駕駛員以身殉職。固不待言。

●敵圖侵華南之用意

▲欲激起中央與廣東將領之分裂

上海廿六日電。近據此間日軍司令部中人稱。黃河水漲決堤。日連日大雨。加以華中方面。華軍防線堅固。是以日軍迫不得已撤離隴海路。另圖發展。日軍如進攻廣東不特可殘毀中國富庶區域。且可激起中央與廣東將領之分裂。同時切斷外國軍火接濟。瓊崖即海南島居中國通星架坡要衝。亦爲安南屏障。日人又云。預料法國對日軍佔據瓊崖事。必提出抗議。但日方已有法對付之云

●滬日兵捕美僑二名

上海廿六日電。前日此間美籍民二名。道經蘇州河擺渡橋時。忽爲日兵拘捕。美當局聞耗。急行調查。日兵始將該兩人釋放。

●敵機轟炸即墨美教堂

▲華女學生數名負傷

北平廿七日（美聯社）電。是夕據青島消息。比來日本飛機轟炸山東省即墨縣之美國耶教路得會教堂。炸傷華人女學生數名。及損壞教士住宅一所云。

●黎兵三萬防守瓊崖

上海廿五日電。頃據華軍當局宣佈。粵軍之精銳部隊壹師防守瓊崖。兼訓練黎人兵三萬助防云

●美不放棄在華治外法權

▲倭聲言取消各國在華治外法權

上海廿六日電。日軍代言人業已宣佈。謂在倭軍盤踞下之中國區域。各國領事裁判權（即治外法權）一律取消。此後在該區域居住之外僑。須服從日本法律。與旅居日本無異。不得享有其他特殊權利云

華盛頓廿六日電。美政府接得日軍取消各國在華治外法權報告。頗爲震動。此間國務院當局已宣言。無論如何。美政府決不放棄該項權利云

●臨汾城外敵一百餘被殲

▲長江兩岸我軍擊退敵艦

上海廿六日電。華軍業已準備在鄭州以西再決黃河堤岸。以便再浸淹倭兵。在未行此計之先。華軍趕速肅清山西省之倭兵。使入晉倭寇增援隊無立足地。日昨華軍在山西省之臨汾城外。大敗倭寇。殺斃敵兵二百餘名。敵兵狼狽逃入城中。已閉城頑拒。

又長江倭軍砲艦。曾迫近安徽省。馬當鎮之江面封鎖線。開砲向岸上亂轟。惟兩岸華人守軍。將敵艦擊退云

●敵先撤離我國方能議和

▲外長王寵惠之言

上海廿六日電。中國政府外交部長。王寵惠業已宣布。謂中國並未與敵議和。非待敵兵退出中國。決無議和之可能。此爲先決條件。

●我砲隊轟沉敵艦五艘

上海廿八日電。茲據華人報告。馬當鎮封鎖線附近江面。有賊艦五艘被華軍炮隊轟沉云。

加僑影業合作社新辦到

（黃長社文中）

CHUNG M. WONG CHINESE FILM EXCHANGE

C/O KUO KONG SILK CO.

27 Pender St. E Vancouver, B. C.

荒　島　沉　寃

勸孝懲惡　◎　離合悲歡

粵語對白　歌唱巨片

本社現又辦到有聲粵語影片（荒島沉寃）不日在雲埠放映

◎萬惡以淫爲首：百行以孝爲先：

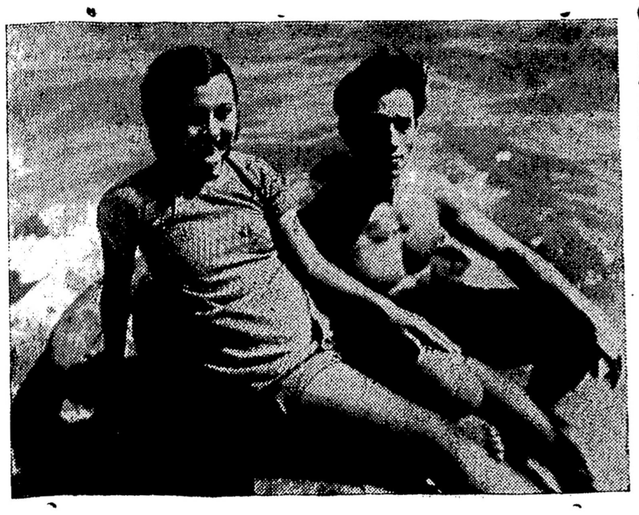

△演員表

梁雪霏　曾重　陶桃艷　張燕羣　魏飛鵬

陳雲裳　范覺非　陳劍飛　鍾志材　一丁

鄧桂芳　譚君哨　梁若呆　甄小菱

◎本片劇情：以勸孝爲旨：如馮炳魁（曾重飾）之爲色慾：縱情作惡：到底難逃法網：品慧蘭（梁雪霏飾）之爲父病：街頭賣唱求乞：爲孝父方秀如（陳雲裳飾）知母仇之未復：闖虎穴而殺仇家：爲孝母處處以懲惡爲根本：以孝道爲前提：爲一有益世道人心之名片：

◎本劇精采：㈠走私船內鬨打鬥場面：鏡頭靈活：造成驚心觸目奇景：可謂南華影片從來未有過之熱烈打鬥：㈡梁雪霏歌唱名曲兩闋：音調幽雅：歌來更見悅耳：㈢陳雲裳鄧桂芳一人荒島游泳：森林飛人兩幕：酷似美片（野人記續集）開國片未有之奇觀：

抵禦外侮與復興民族

新出版

本軒前編印蔣委員長在廬山軍官訓練團演講之「抵禦外侮與復興民族」及第二次演講與林主席廣播演講之「中華民族的正氣」內容發揮我國抗戰大計劃及如何戰勝强敵吾人益堅信最後勝利必屬于我深蒙梓里贊許爭相購閱將近告罄茲爲普遍愛閱梓里起見特翻印千數百冊將價減平每冊僅收回紙料銀貳毛郵票亦可代價請速來購

拔拿大雲高華

圖新軒印務局主人啟

HO SUN HING CO.

258½ Pender St. E.

Vancouver, B.C. Can.

Phone Doug. 5575

FOUNDED IN 1845

THE NEW YORK LIFE INSURANCE CO.

Represented By

Thomas J. Chang

1218 Vancouver Block　Vancouver, B.C.

紐約人壽燕梳公司

加拿大華人代理曾祖光

名聞全球●最穩固

服務最週到

總行設在美國紐約

分行遍設全球

創立於一八四五年

資產逾貳拾五萬萬元

（雲高華辦事處）

1218 Vancouver Block

（電話）

Sey. 1428; High 4717;

Trin. 1589.

◎曾祖光兼理建築圖案工程設計

如有詢問厚禮歡迎

▲茅岡月報復刊啟事

本報前因環境關係停版多年時至今日局勢一變國事嚴重本報職責爲僑胞喉舌專司傳達國內時事現當戰爭期內本報認爲時機已到故定期復版今特爲預告如各僑胞欲定閱本報者請通函定閱當即如命按期付上

謹啟

Hing Lay Co.P.O.Box 1035, Victoria B.C.

▲代郵

爲栢侄台鑒。啓者。今茲有要事。亟待與汝磋商。但未知汝在何地。如汝得見此字。祈即速通信。或親來吾處更好

春政白

10310-97 St. Edmonton, Alta.

廣萬生油米雜貨藥材批發

KWONG MAN SANG CO.

236 Pender St. E.　Phone Sey 5671

Vancouver, B. C.

▲僑胞注意

全面抗戰時期

糧械務求豐裕

努力多購公債

同時樂用國貨

冀達最後勝利

啓者 小號

卅有餘年

價廉物美

各樣俱備

歡迎倒履

是所咸盼

開張伊始

推銷國貨

日常用品

大小定單

留心惠顧

司理部啓