היינט דאנערשטאג 8.30 אוונט דער זיבעטער קאלאסאלער **חסידים באל אין פרץ זאל** נייע איבערראשנדע פראגראם גרויסער כאר און ארקעסטער **טענץ** און פארוויילונגען פאר יונג און אלט **קומט**

וועטער: אממייסטן קלאר, קילער

The Only Jewish Newspaper in Western Canada Established 1910 PUBLISHED DAILY

דאס אידישע ווארט
THE GATEWAY OF THE WEST
THE ISRAELITE PRESS

זון אויפגאנג — 5.50
זון אונטערגאנג — 7.11

די איינציקע אידישע צייטונג אין מערב קאנאדע עטאבלירט אין 1910 דערשיינט יעדן טאג

Vol. 21, No. 71. Winnipeg, Thur. April 9, 1931. Published Daily except Saturday and Sunday. דערשיינט יעדן טאג חוץ שבת און זונטאג — דאנערשטאג כב' ניסן, תרצ"א.

NEW YORK PUBLIC LIBRARY APR 15 1931

אראבער פארניכטן טעלעפאן אין געגנט פון חיפה

פלאץ וואו דריי אידישע ארבעטער זיינען דערמארדעט געווארן איז סצענע פון א נייעם אויסברוך

רעגירונג גלויבט אז פארברעכנס זיינען פון פאליטישן כאראקטער

ירושלים, אפר. 9 (איטא). — נייע געזעצלאזיקייטן פארשפרייטן זיך אין דער שכנות פון יאגור, ארום חיפה, וואו דריי אידישע ארבעטער זיינען די טעג דערשאסן געווארן פון באהאלטעניש, פארנדיק אהיים פון דער ארבעט.

עס ווערט באריכטעט, אז אומבאקאנטע פערזאנען האבן פארניכטעט טעלעפאן סטאנציעס און האבן איבערגעשניטן טעלעפאן דראטן צווישן עכו און דעם, אראבישן דארף שעפאראם.

די רעגירונג, ווערט פארשטאנען, איז אלץ מער און מער גענייגט צו גלויבן, אז די פארברעכנס זיינען פון א פאליטישן כאראקטער, און זי איז באזונדערס פאראינטערעסירט אין דעם, ווער עס האט אויפגעהעצט די מערדער און וואס זיינען געווען זייערע מאטיוון.

—(::)—

עס זיינען איצט פאראן זיבעצן מיליאן אידן

קליוולאנד, אפריל 8 (איטא). עס זיינען איצט פאראן 17 מיליאן אידן אויף דער גאנצער וועלט, לויט דער אויסרעכענונג וואס דר. סאלא באראן, פראפעסאר פון אידישער געשיכטע און ליטעראטור אין קאלומביא אוניווערסיטעט, האט געמאכט אין א רעדע, וואס ער האט דא געהאלטן אין היגן טעמפל.

ווען ניט די פאגראמען און די ארויפגעצוואונגענע שמד אויף אידן אין מיטלאלטער, וואלט די מערב וועלט איצט געווען דאמינירנד אידיש, אנשטאט קריסטלאך, האט דר. באראן דערקלערט. אידן פארמערן זיך שנעל, האט ער געזאגט. זינט עס זיינען אראפגענומען געווארן די באגרענעצונגען אויף אידן אין דער לעצטער העלפט פון דעם יארהונדערט, האט זיך די אידישע באפעלקערונג אין אייראפע פארגרעסערט שנעלער ווי וועלכע עס איז אנדערע באפעלקערונג, האט ער געזאגט.

מאראטאריום פאר הויז און פארם איינגנטימער אנגענומען

די וואס קאנען ניט צאלן "מארטגעדזשעס" וועלן ניט ארויסגעזעצט ווערן פון פארמס און הייזער, לויט געזעץ אנגענומען אין לעגיסלאטור. — מאראטאריום וועט זיין ווירקזאם ביז אפריל 1, 1933, אבער בלויז אויף "מארטגעדזשעס געשלאסען ביז היינט

פארמערס און הויז אייגנטימער פון מאניטאבא וועלן זיין געזיכערט פאר די קומענדיקע צוויי יאר, אז מען זאל זיי ניט ארויסזעצן פון זייערע פארמס און הייזער, דערפאר וואס זיי קאנען ניט מאכן זייערע צאלונגען פאר די "מארטגעדזשעס". א מאראטאריום ביל וואס באציט זיך אויף אזעלכע איז נעכטן דורכגעגאנגען אין דער דריטער פארלעזונג אין דער פראווינציעלער לעגיסלאטור, וועט היינט אונטערגעשריבן ווערן פונ'ם לייטענאנט גאווערנאר און וועט גלייך אריין אין קראפט.

דער ביל וועט זיין ווירקזאם ביז 1טן אפריל, 1933, ד. ה., צוויי יאר צייט, און ער באציט זיך בלויז אויף 'מארטגעדזשעס' געשלאסען ביז היינט, אבער ניט אויף נייע. א ספעציעלער רעגירונגס קאמישאנער וועט אכטונג געבן אויפ'ן דורכפיר פונ'ם געזעץ און ער וועט באשליסן, ווער און וויפיל די הויז אייגנטימער קאנען און דארפן צאלן אין רענט צו דער מארטגעדזש קאמפאני.

דער ביל איז לכתחילה פארגעשלאגן געווארן פון דער רעגירונג בלויז פאר די פארמערס, כדי צו באשיצן זיי אין די איצטיקע שווערע צייטן פון פארלירן זייערע פארמס. אויף דער פאדערונג פון דער ארבעטער גרופע זיינען אין דעם ביל אויך איינגעשלאסן געווארן די ארימע איינוואוינער פון שטאט, וועלכע ליידן אויך פונ'ם קריזיס און זיינען אין געפאר צו פארלירן זייערע היימען.

א וויכטיקער אנאנס איז געמאכט געווארן ביי נעכטיקער זיצונג פון דער לעגיסלאטור פון ד. ג. מעקענזי, מיניסטער פון מינען און נאטירלאכע רייכטימער. דאס איז, אז די רעגירונג פלאנעוועט צו פארוואנדלען אין א פראווינציעלן פארק דעם שיינעם געגנט, רייך מיט וואסער און מיט וואלד, צו מזרח פון מאניטאבא, אין געגנט פונ'ם גרויס וויניפעגער וואסער דיסטריקט. דער אנהויב וועט געמאכט ווערן דורך דערקלערן דא א וואלד רעזערוו. דער פארק, גלויבט ער, וועט זיין א גרויסע צוציאונג פאר טוריסטן.

—(::)—

שווערע שטראפן פאר משקה סוחרים

דערפאר ווייל ער האט סערווירט דעם ביטערן טראפן אין זיין היים, 361½ דזשארוויס עוועניו, איז סטיוו בוסידזש נעכטן באשטראפט געווארן צו באצאלן הונדערט דאלאר שטראף אין שטאטיק פאליציי געריכט, און חוץ דעם וועט ער דארפן זיצן א מאנאט הינטער די גראטעס. אויב אבער ער וועט ניט באצאלן די צוויי הונדערט דאלאר, וועט ער דארפן "פארברענגען" נאך צוויי מאנאטן אין טורמע.

סטיוו בוסידזש האט זיך געמאכט א מאדע צו פארקויפן בראנפן ביי זיך אין דער היים און ווען פאליציסטן האבן אים "אפגעשטאטעט א וויזיט" האבן זיי געטראפן ביי אים חגיגה'לע אין זיין שלאף צימער, וואו חברה האבן געמאכט א לחיים אויפ'ן פולן מויל. די פאליציי האט דארטן געפינען א קוואנטיטעט משקה.

אנדערע צוויי פארשוינען וועלכע האבן זיך פארטשעפעט מיט דעם משקה געזעץ, זיינען אויך פאר'משפט געווארן צו באצאלן צו צוויי הונדערט דאלאר שטראף.

—(::)—

קאלגארי שניידט ארבעטסלאזיקייט הילף

קאלגארי, אלטא., אפר. 9. — ארום 500 מענשן וואס ארבעטן איצט אין די וואלד קעמפס אין די געגנטן פון ברעג קריק און מארלי וועלן אראפגענומען ווערן פון די ארבעטסלאזיקייט הילף ליסטן אפריל דעם 15טן.

געערט פאר זיין ארבעט לטובת דעם וועלט פרידן

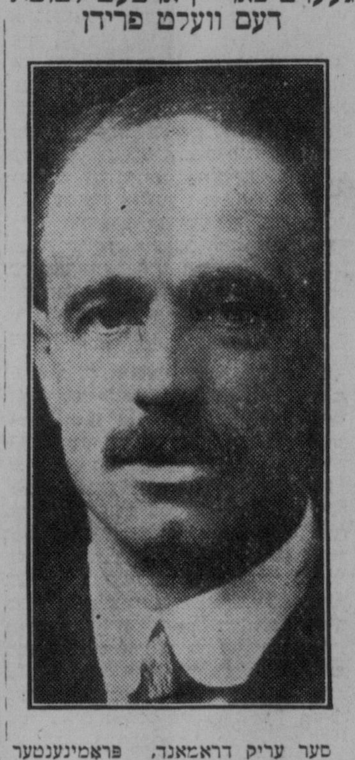

סער עריק דראמאנד, פערמאנענטער בריטישער און גענעראל סעקרעטאר פון דער פעלקער ליגע, האט געקראגן דעם וואטעלער פרידנס פריז פאר 1931 אויסגעטיילט פון דער קארנעגי פאנדיישאן. דעם פריז פון $12,000 האט סער עריק דראמאנד אוועקגעשיינקט צו דעם אינטערנאציאנאלן פארבאנד פון פעלקער-ליגע געזעלשאפטן אין ברוסעל, בעלגיע.

—(::)—

עלטסטער אידישער וועטעראן פון קרימער מלחמה געשטארבן

לאנדאן, אפר. 8 (איטא).— קארפאראל לאמאן דזשעסעל, דער עלטסטער אידישער וועטעראן פון דער קרימער מלחמה, איז דא היינט געשטארבן אין עלטער פון 98 יאר.

—(::)—

דורכגעלאזן א נאמען

דורך א טעות איז אינ'ם ליסט פון די נייע דירעקטארן דערוויילט פאר דער תלמוד תורה פארוואלטונג דורכגעלאזן געווארן דער נאמען פון ס. שאר, איינער פון די דערוויילטע.

דינגט אליין מערדער צו דערשיסן אים, פאמיליע זאל איינמאנען סארזיכערונג

בודאפעסט, אונגארן, אפר. 9.— די פאליציי האט דא ארעסטירט אן 18-יאריקן בחור'ל אין פארבינדונג מיט'ן טויט פון א מאן וועלכער, ווי עס ווערט באהויפטעט, האט דעם בחור'ל געדונגען צו דערמארדן אים.

רודאלף שטיינהערץ, א וויין, סוחר, איז געשטארבן אין שפיטאל פון קוילן ארייננעשאסן אין אים פון א מערדער, בעת ער איז געפארן מיט דער באן. די פאליציי באהויפטעט אז זי האט אויסגעפונען, אז שטיינהערץ האט באצאלט דעם בחור'ל ער זאל אים דערמארדן, כדי זיין פאמיליע זאל קאנען איינמאנען זיין לעבנס פארזיכערונג.

דער בחור, ווערט דערציילט, האט זיך מודה געווען פאר דער פאליציי, און ער האט געזאגט, אז די באלוינונג וואס ער האט געקראגן פאר'ן מארד איז געווען א סומע עטוואס איבער פינף דאלאר און דעם דערמארדעטנס גאלדענעם זייגער.

—(::)—

הינריכטונג פון אב. שטיינבערג אפגעלייגט

טאראנטא, אפר. 8. — די הינריכטונג פון אברהם שטיינבערג, פאראורטיילט געהאנגען צו ווערן אפריל 21טן אויף דער קלאגע פון מארד, איז אפגעלייגט געווארן ווייל זיינע לאיערס האבן דערלאנגט אן אפיל צום העכסטן געריכט.

—(::)—

"ווינדאו קלינער" ערנסט פארוואונדעט פאלנדיק פון לייטער

עדווארד עלדרושין, פון 341 עדמאנטאן סטריט, אן אנגעשטעלטער ביי "די וויניפעג ווינדאו קלינערס" ליגט איצט אין דזשענעראל האספיטאל אין אן ערנסטן צושטאנד מיט א צעקלאפטן שארבן.

רייניקנדיק די פענסטער אין דער בוירקס געביידע האט ער פארלארן זיין קערפער-גלייכגעוויכט און ער איז ארונטערגעפאלן פון א לייטער 12 פוס פונ'ם ברוק. ווין מען האט אים אויפגעהויבן איז ער געווען אין א באוואוסטלאזן צושטאנד. ער איז באלד אפגעפירט געווארן אין שפיטאל אין א פאליציי אמבולאנס.

$1,523 א ביס!

עדמאנטאן, אלטא., אפר. 9. — ראמעא הורטוביי, פון לינאל, אלבערטא, האט באצאלט איבער אנדערהאלבן טויזנט דאלאר פאר איין איינציקן ביס.

דער ביס איז בלויז געווען — א פינגער, און יענער פינגער האט ניט באלאנגט צו אים, הורטוביי, נאר צו אן אנדערן, א געוויסן נאפאלעאן גארנא, וועלכער האט ניט געוואלט ליידן מען זאל אים בייסן זיין פינגער.

די צוויי האבן זיך צוליב עפעס צעקריגט און צעשלאגן אין א לאקאלן גאראדזש, און הורטוביי האט א ביס געטאן גארנאס פינגער. דער פינגער איז אנגעשוואלן און אנטצונדן געווארן און ער האט דערלאנגט אין געריכט מאנענדיק פארגיטיקונג.

דער ריכטער האט צוגע'פסק'נט די סומע פון $1,523.

היינט אוונט זיבעטער חסידים באל

היינט, 8.30 אוונט, וועט אין פרץ זאל דורכגעפירט ווערן דער זיבעטער חסידים באל פאר די לעצטע ניין יאר. — איינער פון די גרעסטע חסידים בעלער וואס זיינען דא ווען דורכגעפירט געווארן, ווי דער ארגאניזיר קאמיטעט פארזיכערט. ב. שעפס, אין דער ראל פון גבאי ראשון, וועט אנפירן דעם גרויסן חסידים און חסידות כאר און די קאפעליע.

דאס פראגראם וועט זיך פארענדיקן מיט טענץ און ריקודים ביז פארטאג. צו בייסן וועט זיין צו באקומען אין א חמצ'דיקן בופעט.

—(::)—

שאף-קלוב חגיגה'לע שבת אוונט

די האלב יערלאכע חגיגה'לע פון דעם וויניפעגער אידישן שאף קלוב וועט פארקומען שבת 9.30 אוונט אין דער היים פון מר. און מרס. איזידאר איש הורוויץ.

אלע מיטגלידער זיינען געבעטן צו קומען אין שאף-קלוב שבת 8.30 אוונט, און פון דארטן וועלן אלע גיין צו מר. הורוויץ'עס וואוינונג.

נייע ערדציטערניש צעטרייסלט די פארבליבענע חורבות פון דער שטאט מאנאגוא

מאנאגוא, ניקאראגוא, אפר. 8. — נייע אויפטרייסלונגען האבן דא היינט צעשאטן די חורבות וואס זיינען נאך פארבליבן אין דער שטאט נאך דער גרויסער ערדציטערניש פון לעצטער וואך. די פליכטלינגען וואס וואלגערן זיך אין געצעלטן אויסער דער שטאט, האבן זיך אין טויט-שרעק געטוליעט אין זייערע ביידלאך.

כאטש די ערדציטערניש איז ניט געווען קיין שטארקע, איז זי אבער געווען גענוג אויף אומצוווארפן די ווענט וואס זיינען נאך פארבליבן שטיין נאך דעם גרויסן חורבן.

דער מאטעריעלער שאדן איז געווען זייער קליין, ווייל די שטאט איז שוין פאקטיש אלצאינם געווען אפגעוויסט.

די באפעלקערונג וואס איז נאך פארבליבן אין די געצעלטן איז אזוי אויסגעמוטשעט פון די שווערע איבערלעבונגען פון דער וואך, אז ניט געקוקט אויף דער טויט-שרעק האט קיינער אפילו ניט געפרואווט צו לויפן פון די געצעלטן ווען די נייע אויפטרייסלונג איז געקומען. קיינער איז אין דער היינטיקער ערדציטערניש ניט געטויט געווארן.

אין דער ערדציטערניש פון דער לעצטער וואך, ווערט אפגעשאצט, זיינען צוויי טויזנט מענשן געטויט געווארן און פיר טויזנט פארוואונדעט געווארן. די שטאט איז אזוי גרינדלאך חרוב געווארן, אז די רעגירונג האט ניט בדעה זי מער ווידערצובויען.

—(::)—

קורסאנטן פון פרץ שול אוונט-קורסן ארגאניזירן זיך אין א קולטור קלוב

נישט געקוקט דארויף וואס די אוונט קורסן האבן זיך געשלאסן, האבן די קורסאנטן באשלאסן צו האלטן זיך צוזאמען און אנגיין מיט זעלבסט-דערציערישער און קולטורעלער ארבעט.

לעצטן זונטאג איז פארגעקומען אן אלגעמיינע פארזאמלונג פון די קורסאנטן און א באשלוס איז אנגענומען געווארן צו ארגאניזירן א קולטור קלוב. איבער 60 מיטגלידער האבן זיך פארשריבן.

היינטיקן זונטאג, דעם 12טן אפריל, 2.30 בייטאג, קומט פאר א צווייטע אלגעמיינע פארזאמלונג, פון די קורסאנטן אין פרץ אינסטיטוט. די וועלכע ווילן זיך אנשליסן אין דעם קלוב זיינען געבעטן צו קומען אין צייט.

—(::)—

ערדציטערניש אין טשילי

סאנטיאגא, טשילי, אפר. 8. — א לייכטע ערדציטערניש האט דא אויפגעטרייסלט די שטאט היינט פארטאג. קיין שאדן איז ניט פאראורזאכט געווארן.

בריטישער האנדל געווינט א דאנק אויסשטעלונג אין ארגענטינע

לאנדאן, אפריל, 9. — דער בריטישער האנדל פאנגט אן אין א גרויסער מאס צו בענעפיטירן ווי א רעזולטאט פון דעם גרויסן דערפאלג פון דער "בריטיש עמפייער עקסיבישאן" אין ארגענטינע וואס איז לעצטנס געעפנט געווארן פון דעם פרינץ פון וויילס.

ענגלאנד האט געקראגן באשטעלונגען אויף פארשיידענע סחורות, וועלכע זאלן באלד ארויסגעשיקט ווערן. יעדער שיף וואס שווימט אפ פון בריטאניע נאך דרום אמעריקע פירט מיט זיך פארשיידענע ארטיקלען פון ביליקן אייזנווארג ביז פערפיומען.

פאבריקאנטן פון לאקאמאטיוון, אויטאמאבילן, דרוקעריי מאשינען, לופט מאשינען און מעבל פאבריקאנטן בענעפיטירן און זיי זיינען איצט מער אפטימיסטיש ווי פאר מאנאטן פריער.

אין פארלויף פון די דריי וואכן וואס די אויסשטעלונג פון דער בריטישער אימפעריע גייט אן אין ארגענטינע איז זי באזוכט געווארן פון איבער זיבן הונדערט און פופציק טויזנט מענשן, דאס איז א סך א גרעסערע צאל ווי מען האט דערווארטעט.

איינע פון די גרעסטע פירמעס פון אויטאמאביל דיסטריבוטארן וועט באלד דא עפענען א גרויסן דיסטריבוטינג צענטער אין בוענאס איירעס א דאנק די צאלרייכע באשטעלונגען וואס די פירמע האט אריינגעקראגן. בריטישע האנדלס - דעלעגאטן זוכן איצט מעגלאכקייטן צו אויסברייטערן דעם האנדל אין ארגענטינע און אין דער וועלט בכלל.

לערער האבן דאס רעכט צו שמייסן קינדער מיט א רימען, אבער פארהאלטן אין קלאס נאך די לימודים איז ניט געזעצלאך

צו באשטראפן קינדער דערמיט, וואס מען זאל זיי פארהאלטן אין קלאס נאך די לימודים, איז ניט געזעצלאך, זיינען געווארנט געווארן די לערער אויף דער מאניטאבער קאנווענשאן וואס ווערט דא איצט אפגעהאלטן, פון בי. סי. פארקער, קיי. סי., ארוואקאט פון דער מאניטאבער לערער פעדעראציע.

ריידנדיק פאר דער קאנווענשאן, האט מר. פארקער געזאגט, אז דער געזעץ גיט ניט דאס רעכט צו די לערער צו באנוצן זיך מיט אזא שטראף, און ווען עלטערן פון פארהאלטענע קינדער זאלן אנקלאגן א לערער אין געריכט פאר דעם, האט ניט דער לערער מיט וואס צו פארטיידיקן זיך. ער ראט דערפאר די לערער וואס ווילן אנווענדן אזא שטראף זאלן זיך פריער פארשטענדיקן מיט די עלטערן און קריגן זייער צושטימונג.

וואס דאס געזעץ דערלויבט יא דעם לערער, איז אויסצוטיילן ניט-געהארכזאמע קינדער קערפערלאכע שטראף. דער לערער מוז אבער זיין פארזיכטיק ניט צו רייסן דעם קינדס האר אדער פאטשן אים אין פנים, ווייל אזא מאל באקלאגן זיך עלטערן פאר'ן געריכט, וועט דער לערער ניט האבן מיט וואס צו פארטיידיקן זיך.

מר. פארקער ראט דערפאר די לערער צו באנוצן דעם רימען אויפ'ן "פלאץ פארזארגט פון דער נאטור", וואו די שמייס פארשאפן ווייטיק, אבער ניט קיין שאדן צום קינד. — און דאס איז גענוי וואס דער געזעץ דערלויבט דעם לערער.

די לערער קאנווענשאן ווערט דא פארגעזעצט. ווי עס איז באריכטעט געווארן, האט די מאניטאבער לערער פעדעראציע א מיטגלידערשאפט פון 2,844 פון וועלכע כמעט צוויי טויזנט וואוינען אין וויניפעג.

קאנאן דאילס ספיריטואליסטישער לערער זאגט אז ער האט "געבלאפט"

ניו-יארק, נ. י., אפר. 9.— "דער עולם האט ליב מען זאל אים נארן, און דאס איז וואס איך האב געטאן פאר די לעצטע עלף יאר", — האט דא דערקלערט נינא פעקאראַרא, באוואוסטער ספיריטואליסט, וועלכער האט געוואונען דעם באוואוסטן פארשטארבענעם ענגלישן שריפטשטעלער, סער ארטור קאנאן דאיל, צום ספיריטואליזם.

"איך האב קיינמאל אין מיין לעבן ניט געזעען קיין גייסט און איך גלויב ניט אז אימעצער אנדערש זאל ווען האבן אזעלכן געזעען", — האט ער געזאגט. — "ס'האט מיר דערעסן אויף טויט צו געבן סעאנסן. ווען גייסטער דערשיינען אויף מיינע סעאנסן זיינען זיי איך אליין, נינא פעקאראא, אין קערפער".

צו דערווייזן, אז דאס מאל בלאפט ער טאקע ניט, האט פעקאראַרא געלאזט זיך גוט בינדן, און דאן האט ער, א געבונדענער, אנגעשריבן צוויי בריוו — איינעם "פון קאנאן דאיל" און איינעם פון הודיני. די האנטשריפטן אויף די דאזיקע צוויי בריוו פון די "גייסטער" איז געווען זייער ענלאך צו זייערע האנטשריפטן ווען זיי האבן געלעבט.

סקול בארד קאמיסיע וועט פארשלאגן צו פארקלענערן שול באדינונג כדי צו שניידן די הוצאות

וועט פארשלאגן צו רעכענען שכר-למוד פאר גרייד 12, אויסשניידן פרייע טעקסט ביכער פון גרייד 6 און העכער און שניידן דעם באזוך אין "פריימערי" קלאסן צו האלבע טעג. — פראטעסטן פון בירגער דערווארטעט ביי זיצונג פון סקול בארד קומענדיקן דינסטאג, ווען די פראגעס ווערן באשלאסן

ווי מיר ווערן אינפארמירט האט די פארוואלטונגס קאמיסיע פון סקול בארד אנגענומען א גאנצע רייע באשלוסן צו שניידן די באדינונג פון די פאבליק סקולס, כדי צו שפארן הוצאות. אייניקע פון די פלענער וועלן זיך זייער שווער אפרופן אויף דער ארימער באפעלקערונג פון שטאט, און, ווי מיר פארשטייען, וועט א צאל דעפוטאציעס, איינשליסנדיק אידישע, קומען צו דער זיצונג פון דער סקול בארד קומענדיקן דינסטאג, ווען די פלענער וועלן פארהאנדלט ווערן, צו פראטעסטירן קעגן זיי.

עס ווערט צוערשט פארגעשלאגן א שכר לימוד זאל גערעכנט ווערן פאר'ן באזוך פון גרייד 12, וואס אנטשפרעכט ערשטן יאר אוניווערסיטעט. דאס וועט מן הסתם פירן צו דעם, אז דער גרייד זאל אינגאנצן געשלאסן ווערן.

א צווייטער פארשלאג פון דער קאמיסיע איז צו אויסצושניידן פרייע טעקסט ביכער פון גרייד 6 און העכער. וואס וועט מיינען נייע און באדייטנדיקע אויסגאבן פאר די עלטערן פון קינדער פון די דאזיקע העכערע גריידס.

עס ווערט אויך פארגעשלאגן, אז די קינדער פון "פריימערי" קלאס זאלן באזוכן די שול האלבע טעג, אנשטאט גאנצע, אזוי אז איין לערערן זאל זיך קענען ספראווען מיט צוויי קלאסן, — איינעם אינדערפרי, און דעם צווייטן נאכמיטאג.

ווי מיר פארשטייען, האט מען אויך בדעה צו שניידן די געהאלטן פון די לערער, אבער קיין איינצלהייטן וועגן די פלענער זיינען אונז נאך ניט באקאנט.

—(::)—

נאציאנאל סאציאליסטן זעצן פאר אנטיסעמיטישע העצעס

בערלין, אפר. 8 (איטא).— די שפאלטונג וואס איז פארגעקומען אין די רייען פון די פאשיסטישע נאציאנאל-סאציאליסטן, אין פרא-היטלעריסטן און אנטי-היטלעריסטן, האט פונדעסטוועגן ניט אפגעשטעלט זייערע אנטיסעמיטישע טעטיקייטן.

אין דער שטאט נארדהאוזן, פרייסן, האבן די פאשיסטן אויסגעשמירט גרויסע "האקענקרייצן" אויף די שויפענסטער פון אלע אידישע געוועלבן.

מוסר פון בוטלעגער קריגט א קאלטע באד אין א בלאטע

ספיריטוואוד, סאסק., אפר. 9.— אנגר מעלט איז דא איינער א געוויסער רעימאנד לאלאנד גע'משפט געווארן פאר "בוטלעגינג". די עדות קעגן אים זיינען געווען פיר "ספאטערס", דעטעקטיוון, וואס זאלן אים האבן אויסגעשפיאנירט.

נעכטן פארטאג האבן זיך פינף פארמאסקירטע מענשן אריינגעריסן אין א צימער פון לאקאלן האטעל, וואו איינער פון די "ספאטערס" איז געשלאפן. זיי האבן אים ארויסגעשלעפט פון בעט אין זיינע נאכט קליידער, ארויסגעטראגן אים אין דרויסן און אויסגעקאטשעט אים אין א בלאטע.

פון זיינע געשרייען נאך הילף האבן זיך אויפגעכאפט די איינוואוינער פון האטעל און די שכנים, און א לאקאלער פאליציסט פון דער "מאונטעד פאליס" איז ארויסגערופן געווארן. דער פאליציסט האט אבער שוין ניט געפונען קיין שפור פון די פינף מענשן.

דער קרבן פון איבערפאל איז אויף מארגן באגלייט געווארן פונ'ם פאליציסט צו דער באן-סטאנציע און ער איז אוועקגעפארן פון שטעטל אן א "זיי-געזונט".

אנב - אורחא
פון מארק
אמעריקאנער דעמאקראטיע

מיט 12 יאר צוריק, ביים סוף מארט, איז זיך מיר אויסגעקומען פארבייצופארן שיקאגא.

איך האב ספעציעל אויסגעמארקירט צו בייטן דארטן די צוגן, כדי איך זאל קאנען כאפן א בליק אויף דער בארימטער שטאט.

איך האב אוועקגעשפאצירט איבער די ענגע און שמוציקע גאסן ארום דער באן סטאנציע און איך האב זיך באלד געפונען אינ'ם סאמע קאך פון דעם "לופ", דאס הארץ פון דער ריזיקער וועלט-שטאט.

אינ'ם קאך פונ'ם ריזיקן פארקער האט זיך פאר מיינע אויגן אויסגעטיילט א באפוצטער טראק, געפאקט מיט מיידלאך פארפוצט אין שרייענדיקע קאלירטע קליידער, און מיט א קאפעליע, וואס האט הויך געשפילט יענקי-דודלדיקע מעלאדיעס, איבערשרייענדיק דעם גאסן-גערויש.

דער טראק האט זיך אפגעשטעלט, און ס'איז באלד ארום אים געווארן שווארץ פון מענשן.

באלד איז ארויפגעשפרונגען אויפ'ן טראק א גראבער, גוזעצטער חברה-מאן, מיט א גרויסן סיגאר אין מויל. ער האט געהאט א בול-דאג פנים, מיט א הארטער הוט איבער פאטילניצע: א טיפישער איירישער פאליטישן.

ער האט גענומען ריידן. איך בין געווען א פרעמדער, און פאר מיר האבן זיינע ווערטער געקלונגען ווי תרגום-לשון. עפעס האט ער גערעדט וועגן דעם ס'ארא טייערער לאנד אמעריקע איז, ס'ארא העלדישע זין עס האט און א. וו. — און קיין איינציקער גאנצער זאץ איז ניט געווען: ס'איז געווען סתם געפלאפלט.

און דער עולם איז געשטאנען, — איך ווייס ניט, צי ער איז געווען פארטאן אין באטראכטן די שטארק באפארבטע מיידלאך און דעם גאנצן "פאן", אדער ער האט טאקע פארשטאנען זיין איינגעשיקאגער לשון און האט געפונען א זינען אין דעם וואס האט מיר אויסגעזען ווי פלאפלעריי.

* * *

ערשט שפעטער האב איך אנגעהויבן באגריפן וועגן וואס דא האנדלט זיך: — און ניט אזוי פונ'ם רעדנערס ווערטער, ווי פון די אויפשריפטן אויפ'ן טראק וואס איך האב לכתחילה פארזעען: "שטימט פאר וויליאם העיל טאמפסאן פאר מעיאר", — "שטימט פאר אונזער איינגענעם ביג ביל" און א. וו.

דאן איז פאר מיר דער ענין שוין קלערער געווארן. און נאך קלערער איז עס געווארן פאר מיר, ווען דונערנדיקע אפלאדיסמענטן האבן זיך אנגעהויבן קייקלען אין אונזער ריכטונג, און אונזער רעדנער, מיט'ן בולדאגישן פנים, האט געמאכט א מינע פון הייליקער באגייסטערונג און האט אויסגעשריען: "אט קומען זיי, אונזער קרינס העלדן, גאט זאל זיי בענשן!"

איך האב פארשטאנען, אז דאס האלט נאענט ביי מעיאר וואלן, און אז א געוויסער וויליאם העיל טאמפסאן פארט אויף דעם דאן גליענדיקן פאטריאטיזם, אין סיטי האל אריין.

קיינע ארגומענטן זיינען ניט נויטיק. א פאר ווערטער, א קיצל, א דעמאגאגישע צייג — אלץ איז גענוג אויף אנצוגליען אט דעם סארט פרימיטיוועסטן "פאטריאטיזם".

ווי איך האב מיט א צוויי וואכן שפעטער דערוואוסט זיך, איז וויליאם העיל טאמפסאן דערפארן אין סיטי האל.

* * *

מיט 19 יאר צוריק, ווען איך בין אנגעקומען אהער אין לאנד, האב איך ביי-געוואוינט א פראווינציעלע וואל-פארזאמלונג אין סאסקאטון.

א רעדנער האט היציק גערעדט פאר א ריזיקן עולם, קלאפנדיק מיט די פויסטן אן טיש. דער עולם האט אים שטורעמדיק אפלאדירט.

ווי מען האט מיר איבערגעגעבן (איך האב נאך דאן פארשטאנען וויניק ענגליש), האט ער צוגעזאגט גרויסע גליקן פאר סאסקאטון, אויב ער וועט דערוויילט, אזוי, למשל, האט ער צוגעזאגט אריינצוברענגען ניט ווייניקער ווי 16 אייזנבאן ליניעס אין סאסקאטון פאר די קומענדיקע פיר יאר.

און סאסקאטון איז דאן געזעסן אויפן זאמדיקן בארג פון משוגענע רייל עסטייט ספעקולאציעס און אויסגעקוקט די אויגן אויף גאלדענע גליקן.

דער קאנדידאט האט אנגעכאפט דעם ריכטיקן טאן. ער איז דערוויילט געווארן מיט א גרויסער מערהייט, איז געווארן מיניסטער, האט נ י ט אריינגעבראכט קיין איינציקע נייע אייזנבאן קיין סאסקאטון און איז פארט אין פיר יאר ארום ווידער דערוויילט געווארן . . .

* * *

פון דאן אן האב איך שוין געזעען א סך אזעלכע פאלן, און איך שיינק זיי מער ניט קיין באזונדער אויפמערקזאמקייט.

אבער אט איז נאך איינער וואס פארדינט א באזונדער דערמאנונג:

מיט 2½ יאר צוריק, בעת דער פרעזידענטן וואל קאמפיין אין די שטאטן, האב איך געהערט א ראדיא רעדע פון שיקאגא.

עס האט גערעדט א פרוי צו פרויען, אן ערך בזה הלשון: אויב איר ווילט אנהאלטן אונזער הויכן לעבנס שטייגער, אויב איר ווילט האבן א פולע קיך און זאטע קינדער, שטימט פאר הואווערן!

און מיט גליענדיקע פארבן האט זי געשילדערט אמעריקעס רייכקייט און פראספעריטעט, וואס בלויז הואווער קאן פארהיטן.

נו, איר ווייסט דאך ווי ער האט פארהיט . . .

* * *

טאמפסאן איז איצט דורכגעפאלן. — זיין "צירק" האט אים אפילו ניט גערא־

(שלוס אויף לעצטער זייט)

WED. APRIL 8, 1931.
Classified Sect
PERSONAL
P. A. TEMPLETO
807 Electric Railway Ch
Phone 89 688
T. A. WEIR
Ph 28 800 247 Notre Dame
KILSHAW'S
Auctioneers
Canada Bldg.
AACTIVE MESSENGE TRANSFER
PH. 26 062 121 ALE
H. NEWALL
220 Bannatyne Ave.,
DOMINION TROUSE
290 PORTAGE AVE.
(Over Lyceum Theatr
PHONE 86 293 354 DONA
THE NATIONAL CASH RE
COMPANY OF CANADA,
MUTUAL AGENC
874 Main St.
A. MUIR
376 FURBY ST.
PH. 33 255
FOR SALE
A. S. HURWITZ
507-2nd St. E. Calgary,
Business Opportuniti
SCOTT REALTY CO
11 C.P.R. Office Bldg.
SITUATION WANTE