花辮集

哭泣

在電話中聽男子漢哭哭啼啼，還是第一次。

是阿宏，一年前移民加拿大。今天他打電話來，我問近況。他就說：還未找到工作，每天駕車送太太上班，然後又駕車接太太回家，日日如是。這幾天多了一樣工作，就是爲整座屋子髹油，在梯子爬上爬落，還未完工……。說着說着，便開始嗚咽，慢慢就飲泣，終於縱情哭出來。

哭吧，我沒阻止。這條路是自己選擇的，與人無尤。

但多少與阿宏一樣能幹的人都變成這樣，實在是當今世界上最大的悲劇。通完電話，我也想哭。

港情

打工皇帝

從踏入一月份起，打工仔女個個幾乎一律「稅網難逃」。提起交稅，無不人人愁眉苦臉，什麼人生樂趣似乎都沒有了。究其主因，是我輩中下收入的「夾心階層」，翻來覆去總是最大最直接的「受害者」，其對稅局的怨懟不言而喻。那天幾個同事聚頭不期然又扯到納稅的頭上，你若然問現今交通運輸司爲何人，五個人中只有一個答得出是梁文健，但如考他稅務局長尊姓大名，衆人齊口同聲高呼「歐陽富」，可見歐陽局長在白領階層中享有如許崇高知名度。偏偏當天報章披露，本港納稅最高紀錄保持者的年入息和納稅數字，前者爲六千萬，後者則高達一千餘萬！令人咋舌。這位超級打工皇帝，從納稅人角度言，他眞「富可敵港」矣！

圖文並謬　蘇量

誰想埋葬行政主導

啓聯幫主說：「行政主導和共識政治已一去不復返了。基本法怎樣寫也沒有用，總之誰在立法局拿到三十一票便誰話事。」

這番話，明顯地是支持立法主導。但技巧一些。李柱銘是爭立法主導，即立法仍未大晒。

但啓聯幫主則謂「行政主導」已死，現在就是立法主導了，米已成炊了，中國必須承認現實。無論如何，白鴿黨和啓聯幫，都主張立法主導，只是角色有異，一個白臉，一個紅臉。

不過，按照聯台聲明，英國政府全權管治香港至九七年六月卅日，權責明顯，豈容其他人僭越港府之權力？按《英皇制誥》《皇室訓令》，更是行政主導。從政者漠視已有法典，自講一套，令人驚奇。難道當中方是傻仔耶？

啓聯幫主能否按憲制和聯台聲明講清楚立法主導的法理依據？所以，在這個問題上，李柱銘說仍要爭取，是符合事實的。李鵬飛之言是「有腦」的。

他如果熟讀一下基本法，便知道自己在亂講一通。以此水平去同魯平溝通，只會爲識者笑。立法局何來有多數黨？誰可擁有卅一票？政府黨是也。政府黨話事亦即行政主導了。請問，啓聯幫爲何橫掃專責小組召集人的職位，爲何一定能輸入勞工？

皆因政府黨有卅一票。委任議員多，救火隊多，他們的多數從何而來，行政機關給的權是也。連這一點都呃人，實在低莊。行政主導下，委任議員唯有照波士意思講嘢而已。

諸言天下　徐唐

懷舊日情

元半一擔米

「米又貴了！」舊時香港人最怕聽到這句說話，正當全家都在秋風裏，十月寒衣未剪裁之際，再加上米缸無米，這可就煩惱絕頂了。

那年代，香港基本生計以食米爲標準，世界艱難，就會米貴，米貴就舉家捱餓，所以米價的變動，絕對反映社會生活水準的升降也。

有關香港米價的資料，最早還可找得紀錄者，就只有清同治十二年（一八七三年），香港米價一元五角就可買得一擔米，由此得見只要一元在身就不愁餓死。不過，其時的一元大過天，南北行掌櫃每月薪金也只不過五大元而已。

但這一元進入本世紀初可就大爲「縮水」了，例如一九一八年，港幣一元只買得十五至二十斤米，其時第一次世界大戰爆發，歐洲打得很慘烈，在經濟上亦影響到遠東的香港，結果這一元僅得十斤米，而十元才買得一擔米。再拿當時工資比較，你就知道其「縮水」之程度，當年頭櫃月薪十五元，警察十六元，教員二十五元；由此得見，買一擔米竟耗去半個月（或以上）工資，生活擔子必然很重也。

一九一九年，第一次世界大戰結束，暹羅米歉收，印度、安南等地都立令限制大米出口，於是香港米價暴漲起來，每元只能買到五斤米。

「嘩，點捱呀！」

當年的七月，九龍發生搶米事件，騷動一觸即發，政府急忙拋出大米和緩緊張的市場，總算捱過難關。

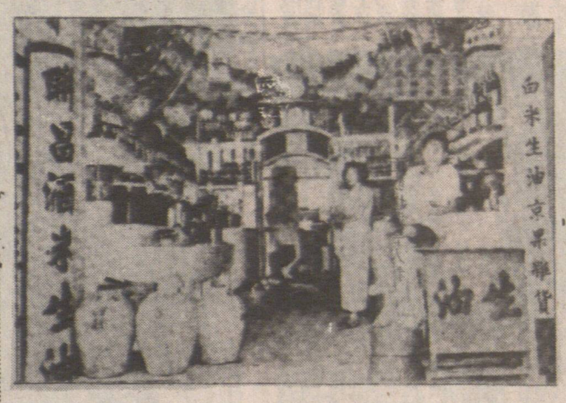

舊時雜貨舖兼賣米　吳昊

珠江風月已失色

有一篇描寫今日珠江的特寫，用了這樣的形容：「碧玉蜿蜒」的倩影不再。今日的珠江，在苦苦掙扎中正發出聲聲悲泣！

爲什麼珠江會悲泣呢？因爲她已變成「吊在乞丐身上的破麻布」。

沾滯油污、糞便和髒物，甚至漂浮着小動物的腐爛屍體了……！

看了這樣的珠江，眞是不能不付之一歎，也勾起懷舊的情懷。

珠江邊的花地，是花農栽培花木之區，昔年常偕兩三友人乘着輕盈的划艇橫渡珠江向花地作水遊，找花農閑話，漫步於花徑中選購一兩種名花携回天台栽種欣賞。

那時候的珠江甚藍清澈，並無污染。珠江邊有人垂釣，極得悠閑的樂趣。

南海詞人陳洵曾描寫過花地——「是何世？依舊占水耕花，就橋通市……海風卷盡，宮斜廢隧。須信吾鄉美。」

如今的珠江却變成了容垢納污的河流了。據統計，廣州有二百萬常住人口，一百萬流動人口，每天有三千多噸糞便由於化糞池設計容量不足，不能作有效處理就直接入珠江，加上郊區禽畜糞便，於是珠江的污染日益嚴重了。

白鵝潭，原是羊城八景之一，所謂鵝潭印月也無復昔年的情景了，有人說把白鵝潭的水可用作肥料澆菜淋花，因爲近幾年來江水無機氮含量每升水就有了三百零五毫克了，豈不是變成肥料之水了！

儘管粵劇藝人羅家寶唱過頌珠江的粵曲，儘管電視台播出珠江風光的專輯，如不能在環保上迅速採取措施，珠江只能發出悲聲了！

曾敏之

望雲樓隨筆

亭子間絮語

與雪無緣

自報上看到兩張昆明的雪景，一張是市民在湖邊餵食紅咀鷗，牠們來自西伯利亞。一張是大觀樓及水中停泊的許多小船，都披上了銀裝。

我沒到過昆明，但昆明有春城之稱，平日的冬天大概並不下雪。

成都也大雪。

去年冬天在北京、在上海，希望遇見下雪，然而不下雪。

今冬，來自西伯利亞的冷鋒特別厲害，連春城也下大雪。

今冬，我未曾北上，四十多年沒見過雪的我，大概與雪無緣，因爲，今冬北京、上海都下了幾場大雪。

其實，我如果在北京，也如此而已。

特冷的冬天，我如在北京，也就是坐車，「打的」去東來順，別的地方都不會去，在招待所中屋裡蹲、屋裡睡。寫稿，寫好了上街去寄，寄完了找個館子吃飯喝酒，然後回招待所，屋裡蹲。

如果吉祥戲院有戲曲演出，我必然與朋友「打的」去觀看。「打的」是北京話，即搭的士是也。在北京搭的士很困難，必須站在十字街頭等，等三四十分鐘才可能上車。

如果我在北京，生活大致如同上述。在北京寫的稿必然是下雪、屋裡蹲、屋裡睡，沒有什麼其他內容。

花得雷

一片加風

據說九二年在卦象中是屬於「未濟」，意即萬事不順利也。觀乎目前的狀況，眞有點不到你不信的地步。

日前，香港難得的一次工人大聯合就是爲了要罷工、抗議政府漠視工人的困苦而放寬輸入外地勞工。筆者向來都對此舉有舒緩通脹作用的說法抱懷疑態度。香港目前的通脹高企其實已經威脅到市民的生活素質，而不幸的是，政府不但對此熟視無睹，反而帶頭掀起「加風」。到目前，每天都有不同的「加價」出現，昨天是市政局要加各類小販牌費，又加屠宰費，肉類檢驗費；今天，又有香港小輪加價，新界的士和小巴的保險費又要加。看來，不到農曆年底，各類行業都紛紛要作自保性的加價。唯一沒有加的，或者有限度加的大概就祇有市民的收入了。

這樣一來，普羅大衆大概無須等到猴年便已經進入「未濟」狀態，甚至「不濟」了。

政府口口聲聲要控制通脹，並且在打擊樓市方面也表現過積極態度，爲什麼又要在其他方面作出如此不智之舉呢？在決定打擊樓市時，政府很明顯地是理解得到本港的內部經濟是過熱。既然如此，應該壓縮基本建設投資，而且還要在公共開支方面精打細算才是。

但政府方面縱容科技大學的大手大脚浪費，另方面又罔顧市民的生活而掀起加風，政府究竟在玩什麼把戲？

甄秦港

將軍集

運動

運杯

這麼多大動作，不外表示：他們的健康狀況良好，精力充沛，領導國家全無問題，百姓不用担心。

運動是很私人的事，做運動是不是有點欲蓋彌彰？

並不表示身體一定好，不做運動也不等如身體不好，何必在這方面大做文章？

只要站出來精神奕奕，腰肢挺直，走路有力，已經是身體健康的証明，做不做運動都不要緊。

如果容顏憔悴，整天沒精打采，做事毫不起勁，即使是十項全能也沒用。

何況，年紀一把，應該有點自知之明，運動不宜過份劇烈，像打網球、跑步這些，對心臟的負荷大，最好盡量避免，否則只會弄巧反拙。

腸胃不適更加不宜逞强去打網球，一點養生之道都不懂，怪不得布殊暈倒。

判斷錯誤，累了自己之外，還失去國家體面，不智之極。

似乎每個國家元首，都極力標榜自己愛好運動。

外國總統周末不是打球，就是跑步；中國領導人却位位都是游泳健將，官式發放的照片往往選擇長江泳罷，好像在說體力比年輕小伙子還要棒。

黃堃俠公証人旅行社保險處
QUON H. WONG AGENCIES
IATA Since 1949
128 EAST PENDER STREET VANCOUVER B.C. V6A 1T3 電話：(604) 684-2381

公證人黃立錚專辦
單身證明　誓詞遺囑
文件認證
授權文件
產業契據
NOTARY PUBLIC

特價

羅省	337
倫敦	569
多倫多	349
三藩市	273
滿地可	399
點民頓	200
卡技利	180

澳洲香港十五日遊十一月四日出發$3480
加尼福尼亞州海上七日遊九月廿三日出發$889

梳旅遊
燕商業
理房屋
代汽車

Beautiful British Columbia
RENEW HERE
1990

加拿大中文電視
[人傑地靈] 節目主持人
香港亞洲電視節目主持人
[字字玄機] 測字
[十九區風水] 風水
[神機妙眼] 掌相
[905接觸] 玄學
葉榮光院長
JOSEPH IP
葉榮光風水學會
JOSEPH IP ASTROLOGY CONSULTANT
新址：奇化街237號3樓318室
ROOM 318-237 KEEFER ST.
VANCOUVER B.C. V6A 1X6
預約電話：688-8946 657-7619
遷
"風水命名" "掌相命理" "擇日開光" "氣色卜易"

安達旅遊 3811 MAIN ST. (22ND & MAIN) 879·7119

溫哥華一香港	
轉機	748.00
加六晚酒店（雙人房計）	930.00
直航	1086.00
加六晚酒店（雙人房計）	1269.00
多倫多	319.00
歐洲八天遊（日期三月十三日）（雙人房計）	1388.00
夏威夷加五晚酒店（雙人房計）	550.00

快意旅遊公司 溫哥華華埠片打東街125號 (604)669·4165

★農曆新年回港特價機票★
機票加酒店 $948（雙人房）
香港島：華美(7晚)、利園(5晚)
九龍：逸東(6晚)、皇家太平洋(5晚)
新界沙田：麗豪(6晚)、帝都(6晚)

★溫哥華/香港/越南
$1588（雙人房）西貢或河內
費用包括：香港一晚酒店、西貢兩晚酒店、機場接送
★西貢機票特價來回 $1199起
（代辦越南入境簽證）

★東南亞精選團★

＊曼谷、芭堤雅五天超值遊	$1438.00
＊東京、香港五天縱橫遊	$1588.00
＊鹿兒島八天豪華團	$2190.00
＊泰、星九天觀光團	$1938.00
＊泰國曼谷、芭堤雅七天精選遊	$1668.00

★國內特價機票★
多倫多 $299起　單程 $214起
加拿大東岸六天遊 $999（暢遊多倫多、滿地可、渥太華）
溫尼辟 $274　單程 $269
夏威夷 $399　羅省 $229　三藩市 $269
李精 $199起　三晚酒店 $229起
拉斯維加斯 $299起　三晚酒店 $399起
溫哥華/香港來回 $748

環球旅行社 WANKOW TRAVEL
258 EAST PENDER STREET, VANCOUVER, B.C. CANADA
加拿大溫哥華片打東街258號電話：(604)684·2341
中國旅行團（丘錫琛主理）
中國遊 18天$3188(3,4,5,7,9,10,11月出發)
中國遊 14天$2728(3,4,5,7,9,10,11月出發)
全膳，暢遊香港、廣州、杭州及蘇州、上海、北京、西安、桂林等地。
三峽遊 18天$3538(5月26日，9月15日出發)
全膳，暢遊昆明、石林、成都、峨嵋山、樂山、大足、長江三峽、武漢及廣州。
黃山行 10天$2128(5,7,9,10,11月出發)
全膳，暢遊上海、黃山、千島湖、杭州及廣州。
京桂遊 8天$1928(6月14出發)
全膳，暢遊北京及桂林兩地名勝。
東南亞旅行團（丘錫琛主理）
馬星泰 14天$2298(3,5,7,9,10,11,12月出發)
馬星遊 10天$2028(3,5,7,9,10,11 12月出發)
泰國遊 7天$1668(3,5,7,11,12,1月出發)
全膳，暢遊積城、太平、怡保、云頂高原、吉隆坡、馬六甲、新加坡及曼谷、芭堤雅。
印尼行 5天$760（馬星遊之延續）
在參加馬星遊之後，續遊覽耶加達及巴厘島兩地。
越南西貢或河內 $1458（經香港）
最直接之途徑前往越南（溫哥華～香港～越南）
$1588包機場稅、簽証、在香港之酒店及接送。
香港台北及東南亞機票特平

香港 $978	吉隆坡 $1128	馬尼拉 $1098
台北 $978	星加坡 $1128	亞庇 $1288
曼谷 $1098	耶加達 $1238	汶萊 $1388

通國粵英語、直接出票

WONG'S
INSURANCE SERVICES LTD
黃氏保險公司
汽車及房屋保險均可使用VISA信用咭結單而無任何附加費用!!
房屋保險、商業保險分期付款免利息！
Auto　Business　Life　Home
人壽　汽車　房屋　醫療　商業
人壽保險
可以保障房屋之主權
可以累積款項作爲退休之用
可以累積款項作爲子女讀書之用
儲蓄的人壽保險，百分之一百歸還本金加紅利加利息
875-6928 or 875-8848 or 875-9900
Fax 875-1065
Autoplan 875-1526 CALL 24 HRS.
Across From Jim Pattison
MONDAY - FRIDAY 9–7
SATURDAY & SUNDAY 10–6
3437 MAIN ST., VANCOUVER V5V 3M9
麻街3437號