# בני ברית לאדזשען געגרינדעט אין לאנדאן און ווינדזאר

## רב בריקנער אדרעסירט די ווימענס קענעדיען קלאב אין לאנדאן

די אידישע קהלה אין לאנדאן אנ־טעריא, וועלכע איז ביז מיט עטליכע יאהר צוריק געווען כמעט א גאנץ אומ־בעדייטענדע, איז יעצט א פול ענטוויקעל־טע אידישע געזעלשאפט, מיט אידישע אינסטיטוציעס.

לעצטען דינסטאג, האט דאס איהר־שע לאנדאן געזעהן אן עקזעמפליאר פון דער אידישער ענטוויקלונג אין דער דאָ־זיגער שטאדט.

עס איז דאָ געגרינדעט געווארען, אן אפטיילונג פון די בני ברית, און גלייך ביים אנפאנג זענען אריינגענומען געווא־רען איבער פערציג מיטגליעדער.

די צערעמאָניע איז געווען א פראכט־פאָלע און האט צו זיך קיין גלייכען אין דער געשיכטע פון לאָנדאָן. צו דער צע־רעמאָניע זענען געקומען בעאמטע פון גרענד לאָדזש און אויך פון לאָדזשערס פון פארשיעדענע שטעדט אין קענעדע.

מיסטיש און אביסעלע צופיעל — נאָר מיין מיינונג — רוסישפאטריאטיש איז גייסט פון די דאמאלסדיגע פאטריאטיש נעשטימטע צייטונגען: מיר וועלען דעם רייטט צורייבען, מיר וועלען זיי ווייזען, מיר... מיר...

א לעבענס־לוסטיגער, פול מיט ענערגיע און היים בלוט איז ער געווען און געהאפט, אז פון דער מלחמה וועט רוסלאנד ארויס שטארק, באנייט, געזונט, מיט פרישע כחות און א גליק שטעהט פאר דער נאנצער מענשהייט, און אידען אויך אין כלל. אויב ס'וועט באזיעגט ווע־רען דער דייטשער יונקער.

מיר האבען זיך צישיידט, געוואוינ־שען זיך טרעפען אין בעסערע צייטען, ביי בעסערע באדינגונגען.

— עס וועט זיין בעסער, עס מוז זיין בעסער! — האט ספעקטאר געזאגט.

איך ווייס נים, צי האט ספעקטאר געענדערט דערגאר זיין מיינונג וועגען „גליק פאר דער מענשהייט". איך האב פון ווייטענס נאר געהערט, אז ער ליידט שרעקליך, ליידט ווי מיר אלע, וואס האב־בען פארגעזוכט דעם טעם פון דער רוסי־שער „פרייהייט", איבערגעטאָגען די אונגעדליכע מאכט־איבערגאנגען. דאס פארוואנדלען גרויסע שטעדט אין שלאכט פעלדער, הונגער און נויט, די ממשלה פון כאס, וואס האט זיך אפגעריסען פון די שקלאפען־קייטען.

אין 1921 האט זיך ספעקטאר מיט א געפאהר פאר'ן לעבען ארויסגעראטע־וועט פון דער רוסישער „פרייהייט" און זיך אריבערגעכאפט אינגער'ן דניעסטר. אט דאס מערקווירדיגע איבערגעהן פון איין וועלט אין דער צווייטער, צווישען וועלכען עס ציהט זיך בלויז א שמאל טייבעל דניעסטר, האט ספעקטאר באר־שריבען אין וואר־שאווער „מאמענט" אין א סעריע ארטיקלען „באדג ארויף".

און איצט איז ספעקטאר אריבער אין א וועלט, וואס טראגט דעם נאמען „עלמא דקשוט" — „אמת'ע וועלט".

זאל עס איהם אנטסעגען קומען, וואס ער האט געטאן פאר זיין פאלק און זיין ליטעראטור...

דער לאנדאנער בני ברית איז אָפיציעל אינסטאלירט געווארען ביי א באנקעט און טאנץ, ביי וועלכען דער גוט באקאנטער י. גאלדסטיק איז געווען דער פארזיצענדער, און וועלכער איז אגב אויך דער פרעזידענט פון דעם בני ברית לאדזש.

ל. מ. סינגער פון טאראנטא וועלכער איז דער טשערמאן פון דער קענערער קאנפערענץ פון די בני ברית, ה אטצוווא־מען מיט א „דינרי טיעם" פון האטיל־טאן דורכגעפיהרט אלע צערעמאָניעס פון דער אינסטאלירונג, און רעדען זענען גע־האלטען געווארען פון פראמינענטע פער־זענליכקייטען.

דאס איז אבער בלויז געווען ביי דער אינסטאלירונג וועלכע איז פארגעקומען ביי טאג. די הויפט שמחה איז אבער גע־ווען ביים באנקעט און טאנץ אין אוועגס, וואו מען האט זיך משמח געווען ביז אין וויסען טאג אריין.

ל. מ. סינגער איז אויך ביים באנקעט געווען דער הויפט רעדנער, און ביים באנ־קעט זענען שוין אויך געווען געלאדענע געסט און די פרויען פון די מיטגליעדער.

צווישען די געלאדענע געסט זענען געווען פארטרעטער פון דער פרעסע, דער סיטי מעיאר און אנדערע.

מר. זינגער האט צווישען אנדערע גענעבען אן איבערבליק איבער די פרינציי־פען פון די בני ברית, און האט אנגעוויזען אז דאס איז ניט דורכאויס קיין אידישע ארגאניזאציע, נאָר אן ארגאניזאציע וועל־כע פריידענס, א בעסערע און שעהנערע צוזאמענלעבונג פון בירגער און זיין לאיאל צום לאנד, אין וועלכער זיי געפינען זיך.

מר. גאלדסטיק האט גערעדט וועגען די אידען אין לאָנדאָן, און האט מיט רעכט באמערקט אז אלע אידען אין לאָנ־דאָן לעבען ווי איין גרויסע פאמיליע און דאס איז מעהר ווי עס קען געזאגט ווערען וועגען וועלכער עס איז אנדער אידישער קהלה, סיי אין די געשעפערע און סיי אין די קלענערע שטעדט פון קענעדע.

ביים באנקעט זענען אויך געווען די רוסלענדער פון באסלא, א מיטגליעד פון דיסטריקט גרענד לאדזש און מ. לעווי פון ניו יארק.

מר. לעווי האט פאר די פארזאמעל־טע געגעבען א היסטאר'ישען איבערבליק איבער דער גרינדונג פון די בני ברית. דער פונדאמענט פאר וועלכען עס איז גע־לייגט געווארען מיט איבער הונדערט יאהר צוריק, אין 1823 ביי עטליכע דייטשע אי־דען אין ניו יארק, און יעצט איז עס דער גרעסטער אידישער אדרען. אין קענעדע זענען די בני ברית געווען ארגאניזירט אין 1875.

# איז די טעאטערס היינטיגע וואך אין סטענדערד

דינסטאג נאכט ווערט אין סטענ־דערד טעאטער געשפיעלט די פרעהליכע פיעסע „געלעבט און געלאכט".

מיטוואך נאכט איז דער עהרען אוועגט פון באליעבטען שוישפיעלער סעם גערטלער, וועלכער פיהרט אויף אויי־גע פון די שעהנע פיעסען מיט'ן נאכען „דער גאסען יונג".

פרייטאג און שבת פיהרט מאדאם מאלווינא לאבעל אויף „סאמעט און זייד" און עס ווערט געשפיעלט ליידיס נאכט, דאס מיינט אז היינטיגען פריי־טאג און שבת וועלען צוויי פערזאנען קע־נען געהן אין טעאטער אויף איין בילעט.

מ. סינגער פון טאראנטא, און אויך אנגע־זעהענע מיטגליעדער פון בני־ברית פון באפלא און דער דושענעראל סעקרעטאר פון בני־ברית פון ניו יארק, וועלכער האט זיי געבראכט דעם טשארטער.

די איניציאטאדען זענען געווען א. לערמאן און ס. באום וועלכע זיינען שוין אלטע מיטגליעדער אין דעם דעטראיטער לאדזש בני ברית.

א. גלאנץ איז ערוועהלט געווארען פרעזידענט; לאיער מעקסוויל שאט, סעק. און טש. קאהען ווייס פרעזידענט.

נאך די אינסטאלייישאן צערעמאָניעס, וועלכע זיינען דורכגעפיהרט געווארען אזוי וואונדערבאר שעהן אין פארגעקומען א גרויסארטיגער באנקעט וואו די גוטע מאבליזענען באפעפערט געווארען מיט אינטערעסאנטע אינהאלטסרייכע „טאס־טען".

דאס אלעס איז פארגעקומען אין דעם שעהנסטען האטעל פון ווינדזאר — פרינץ עדווארד.

זייערע מיטגענען וועלען זיי אנהאל־טען אלע צוויי וואכען אין דעם אידישען „ביזנעס קלאבהאל".

# אין עמפייער

די באזוכער פון עמפייער טעאטער, וועלען היינטיגע וואך זעהן די גוט באר־קאנטע צום טאראנטער עולם אידישע זינגערין און וואדעוויל שפילערין מאלי ווילאמס, צוזאמען מיט איהר שעהנהייט באר.

נאטירליך אז דער באר באשטעהט פון א רייהע אידישע מיידלאך, וועלכע זינגען און טאנצען מיט א באזונדער פארגעניגען, און די באזוכער וועלען דער־ווייל האבען אן הנאה.

# אין שע'ס טעאטער

די פיטשור היינטיגע וואך אין שע'ס טעאטער, וויקטאריא סטריט, זענען די באוואוסטע אקטיארען ווילאם מארים און עדוארד, וועלכע טרעטען אויף אין א רייהע נאך נים געזעהענע זאכען. וואס זענען נים פאר'ן טאראנטער עולם.

די אנדערע וואדעוויל אקטען זענען ספעציעלע אטרעקשאנס פון יעדען פארל באזונדער.

# אין לאו'ס יאנג סטריט

דאס בילד היינטיגע וואך אין לאו'ס טעאטער איז עטוואס ניי פאר'ן אויג און מאדערן אין דער מואוויי־פיקטשור וועלט.

עס ווערט אלע מאל געזוכט צו שאר־פען עטוואס שעהנעס פאר'ן צושויער פון כער היינטיגע וואך וועלען ווידקליך זיין לאו'ס טעאטער, און די דאר־טיגע באזו־איבעראשט.

זעקס וואדעוויל אקטען פארענדיגען דעם פראגראם.

Cunard Line פריפייד ביזנעס Anchor-Donaldson Line

קויפענדיג אייערע טיקעטס אריבערצוברענגען אהער פריינט אדער פרוים, זעהט אז זיי זאלען פאהרען אויף איינער פון דיעזע ליינס.

די קאמפאניע האט אפיסעס אין אלע אייראפיאישע צענטרען. אריינ־רעכענענדיג רוסלאנד און אוקראינע. נייע גרויסע סטימערס — גוטע שפייז, אויסגעצייכענטע באקוועמליכקייט. נעלט קיין רוסלאנד קען יעצט אויסגעצאהלט ווערען אין דאלארס — דאס איז דער בעסטער וועג צו שיקען געלט צו אייערע פרוים. פאר אינפארמאציעס פרעגט ביי אונזערע לאקאלע אגענטען אדער ביי

The ROBERT REFORD CO., Limited
217 Bay St. Toronto

אלע קויפען זייערע קליידער אין
GOLD'S - גאלד'ס
און דערפאר ווערט איהר איינגעלאדען אריינצוקומען
צו אונז אין זעהן אונזער געקליבענעם סטאק
פון די לעצטע מאדעלען

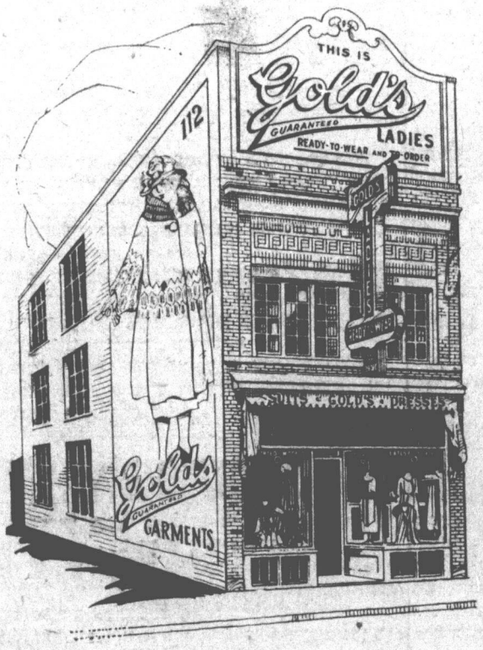


גאלד'ס
ווארעם
זענען
אימער
די בעסטע
די
ראיעלסטע
און די
סטיילישסטע

א
ספעציעלער
ערב
פסח
סייל
פון סוטס
דרעסעס
און קאוטס

גאלדס דארפען זיך ניט אדווערטייזען. מיט טוען עס בלויז, אום אייך צו דערמאהנען אז דער יום־טוב פסח קומט, אז דער פריה לינג קומט מיט איהם צוזאמען. און דערפאר לאדען מיר אייך איין צו אונז אין סטאר, ווייל מיר האבען די ווארעם, די סטיילס און די אמת'ע פרייזען.

GOLD'S - גאלד'ס

רעדי טו ווער און טו ארדער
112 דאנדעס סטריט וועסט
אפען פון 9 פריה ביז 11 ביינאכט טעלעפאן עדלייד 7610.
זעהט אונז בעפאר איהר קויפט אנהערשוואו

# מרדכי ספעקטאר אין 2 פארשידענע פעריאדען

(פארזעצונג פון פריידזיג 4)

אינגעל, וואס האט גערעדט א קארעקטען רוסיש — און אפנעטאן זיין טייוולאכנישע ארבייט.

אט צו דעם פראצעס פון מארך פון א אידיש אינגעל, אין טויט פון וועלכען עס זענען באשולדיגט געווען אייניגע פאסטאווער אידען, בין איך אין שליחות פון מיין קיעווער צייטונג געקומען אין קליינגעס שטעדטעל וואסילקאוו. די איינ־ציגע אידישע צייטונג, וואס איז דעמאלט ארויסגעגאנגען אין רוסלאנד, „אונזער לעבען" אין אדעס, האט מיר אנגעבאָ־טען צו געבען איהרע אויספיהרליכע טע־לעגראפישע באריכטען פון פראצעס. וועלכער האט צוגעצויגען צו זיך די אויג־מערקזאמקייט פון גאנץ רוסלאנד, טראצ־דעם, וואס די מלחמה האט מיטגעבראכט נייע צרות און נייע בלבולים.

פיער טעג האבען מיר, א היבשע גרופע ז'ורנאליסטען, זיך אפגעפלאנט אין דעם קליינעם חשב'דיגען וואסילי־קאוו, און ענדליך, אין א פרייטאג פאר־נאכט, דערוואַרט זיך דעם אורטייל פון געריכט.

און ווען אלץ איז שוין געווען גע־ענדיגט, די ריכטער האבען זיך אנגע־הויבען צופאהרען און מיר האבען זיך אויך געגומען גרייטען אין וועג ארויס — קומט אן ספעקטאר קיין וואסילקאוו. עס האבען אויסגעבראכט גרויסע שניי־שטורמען, די באהן־קאמוניקאציע איז פארקריפעלט געווארען און ספעקטאר איז אפגעשטאנען ערגיץ אין מיטען וועג צוויי טעג. געקומען איז ער אלס פארשטעהער פון דער צייטונג „אונזער לעבען" צו גע־בען איינדריקען פון דעם טערקווירדיגען פראצעס.

— א ביסעלע צו שפעט נאר עס מאכט ניט אויס! — האט ער געזאגט מיט זיין באקאנטען זאנפטען שמייכעל... וואסילקאוו — האט ספעקטאר געזאגט — איז אז אז פאר זיך אינטערעסאנט... איהר געדענקט: „דער רבי איז געזעסען אין וואסילקאוו, — היינט זיצט ער אין טאלנא!..."

און ס'איז אוועק א לאנגער — לאנ־גער שמועס איבער אלץ אין דער וועלט, איבער דער מלחמה און דער אידישער לאגע. ספעקטאר איז געווען זעהר אפטי־מיסטיש אין אלע זאכען, אויך אין דער אינגעלע־ווערטשאפט. ער האט געגלייבט אז אלע אידישע אינגעלע־ווערטשאפטן זענען אין דער לעצטער צייט אין א גרויסע מלחמה אין דער אינגעלע־ווערטשאפט אין דער אינגעלע־ווערטשאפט אין דער אינגעלע־ווערטשאפט