PROVINCIAL LIBRARY MANITOBA

För det bästa i radio, elektriska-apparater och arbeten skriv, telefonera eller besök
Schumacher—MacKenzie—Kummen Ltd.
THE ELECTRIC SHOP
137 Portage Ave., E.
WINNIPEG.
Telefon 86 603

SVENSKA CANADA-TIDNINGEN IS THE LARGEST AND HAS THE LARGEST CIRCULATION OF ANY SWEDISH NEWSPAPER IN CANADA.

Svenska Canada-Tidningen

THE SWEDISH CANADA NEWS

LEXIKON
Svenskt-Engelskt o. Engelskt-Svenskt. Bra hjälpreda för nykommare som fort önska lära engelska språket. Inbundet i läderband endast $1.00, portofritt mot förskottsbetalning.
Svenska Canada-Tidningen
325 Logan Ave. Winnipeg.

ÅRG. (YEAR) 35. (Lösnummer 10 Cts.) WINNIPEG MANITOBA, TORSDAGEN DEN 1 DECEMBER 1927. (Lösnummer 10 Cts.) N:r. 48

Prov. Library Winnipeg dec 27

Regerings-ledare i Manitoba,

Hon. John Bracken.

"Sveriges" kompositör, Vilhelm Stenhammar, har avlidit.

Med honom bortgick Sveriges mest kände och kanske mest uppskattade tonsättare.

Enligt från Sverige ingånget meddelande avled filosofie doktor Vilhelm Stenhammar i Stockholm söndagen den 20 november. Med honom bortgick en av Sveriges mest kända kompositörer, och kanske den, vars tonskapelser blivit mest livligt omfattade och sjungna av det svenska folket. Både som solo- och kammarmusiker var han en högt ansedd pianist; hans föredrag var förfinat och stilistiskt avvägt. 1900—1901 och 1924—1925 var han dirigent vid Kungl. Operan och 1907—1922 förste dirigent vid Göteborgs orkesterförening. Stenhammars musikdramer äro stilistiskt påverkade av Wagnerdramat, men hävda dock en nationell ton. Han har dessutom bl. a. skrivit två symfonier, två pianokonserter och fem sträkkvartetter samt ett flertal vokalkompositioner. Bland dessa vilja vi omnämna Heidenstams "Ett folk" för kör, soli och orkester med den allmänt kända kören "Sverige" samt kantaten "Vingen". Därjämte har han komponerat talrika, ofta fint målande romanser och ballader.

Stenhammar var vid sitt frånfälle 56 år gammal. Sörjande stå alla musikälskare, i vars sinnen han byggt ett oförstörbart monument av hög och vacker konst, som sent skall glömmas.

En stor tjuvliga har sprängts av den finska polisen. Bandet hade opererat med de mest moderna inbrottsverktyg och stulit varor för sammanlagt en halv miljon finska mark. 12 personer äro häktade, och ett 50-tal misstänkta ha varit i förhör.

Svenska tändstickstrusten övertager fransk skuld till U. S. A.

Det svenska bolaget har i gengäld fått oinskränkt kontroll över den franska tändsticktrusten.

Pengarna redan disponibla.

Franska regeringen har samtyckt till att till Svenska tändsticksaktiebolaget överlåta sitt 5-procentiga obligationslån på 75 millioner dollars, löpande på 40 år. Lånet skall användas till inlösen av franska regeringens 8-procentiga lån, som upptogs i Amerika för några år sedan.

Den officiella förklaringen över denna märkliga transaktion är av följande lydelse:

En emission av 50 miljoner dollars i 5-procentiga obligationer verkställes i Amerika av International Match Corporation enligt till Svenska tändsticksaktiebolaget ingånget telegrafiskt meddelande från New York. Obligationslånet emitteras av ett syndikat med Lee, Higginson & Co. i spetsen och bestående av National City Co., Guaranty Co., Brown Brothers, Dillon, Reed och Clark Dutch Co. Emissionen sker i samband med ett mellan franska regeringen och Svenska tändsticksaktiebolaget ingånget avtal på grundval av att franska staten genom försäljande till Svenska tändsticksaktiebolaget av 5-procents obligationer till ett belopp av 75 miljoner dollars, att inlösas under 40 år, sättes i stånd att återbära och konvertera återstoden av sitt amerikanska lån av år 1920 på ursprungligen 100 miljoner dollars, löpande med 8 procents ränta, varjämte det svenska bolaget tillförsäkras rätt att samarbeta med franska staten i och för modernisering av dess tändsticksindustri, för leverans av maskiner och råmaterial för tändsticksfillverkningen samt för försäljande av tändstickor till Frankrike. Av det franska lånets ursprungliga belopp har sedan detsamma år 1920 upptoga omkring en fjärdedel återbetalats och återstoden kommer att den 15 mars 1928 av franska staten inlösas med de genom franska tändsticksaktiebolagets lån på 75 miljoner dollars till 5 procent influtna medlen. Franska staten kan sålunda utan nyemission i öppna marknaden genom en enda finanstransaktion på ett synnerligen fördelaktigt sätt och med en räntebesparing på tre procent konvertera sitt amerikanska lån, en transaktion, som säges vara enastående i sitt slag i statsfinansens historia och utgör en slående kontrast till de långvariga underhandlingar och formaliteter, som måste genomgås vid upptagandet av det amerikanska lånet 1920, samt starkt framhäver förbättringen i Frankrikes kreditställning sedan det första lånets utgivande.

Svenska tändsticksaktiebolaget ingår i och för denna transaktion ett avtal med det amerikanska bolaget International Match Corporation, varigenom de förpliktelser och fördelar, som denna transaktion innebär, delas mellan det svenska och det amerikanska bolaget. De nya franska 5-procentsobligationerna komma icke att försäljas i öppna marknaden utan Svenska tändsticksaktiebolaget skall därav behålla ett belopp av 25 miljoner dollars och återstoden överlåtes av det svenska bolaget på International Match Corporation, som i sin tur utger och försäljer till Lee, Higginson & Co. 5-procents "sinkink fund gold debentures" å motsvarande belopp. Det sistnämnda bolaget kommer att i öppna marknaden utbjuda och försälja dessa I. M. C.-obligationer. Svenska tändsticksaktiebolaget kommer icke att göra någon emission för täckandet av de 25 miljoner dollars, som läggas i egen portfölj, då likvida medel till motsvarande belopp redan finnas disponibla.

Bratianus hastiga frånfälle tillspetsar ytterligare situationen i Rumänien.

En yngre broder till diktatorn handhar tills vidare regeringsbestyren.

Från Bucharest telegraferades den 24 november, att landets diktator, premiärminister Ionel Bratianu avlidit samma dag efter endast några få dagars sjukdom.

Genom det hastigt timade frånfället har situationen i landet om möjligt ytterligare tillspetsats, då man förmodar, att Bratianus anhängare, sedan de nu sakna sin verksamme ledare, skola ställa sig tvekande inför möjligheten av att ännu i fortsättningen bestrida exkronprins Carols krav på att få återvända till sitt hemland.

Begravningen efter diktatorn förliggick i söndags från Bucharest till hans hemstad Florica under stort tillopp av befolkningen samt under synnerligen ansläende former. Änkedrottningen i spetsen för hovet deltog i processionen, vilken uppgick till flera tusen personer. Sex stora vita oxar drogo den med schabrak och gröna blad dekorerade flakvagnen, och ett 50-tal präster följde närmast efter likvagnen.

Man befarar, att det ständigt växande bondepartiet, som enhälligt är i favör av exkronprinsens återvändande, skall begagna sig av det timade dödsfallet förutom att återinsätta Carol i sina rättigheter. Ett starkt stöd har partiet fått häri genom den frikännande dom som i dagarna utfärdats för Manoilescu, som av Brantianu anklagats för högförräderi mot den nuvarande regeringen och som enligt vad som framkommit vid förhören varit en av Carols varmaste anhängare.

Änkedrottningens attityd vid begravningen och hennes ofta återkommande besök hos sin förre premiärminister, då denne låg på dödsbädden, har i viss mån förbryllat folket. Man har förut ansett henne vara opponent till Bratianus skärpta ställning gentemot Carol, och förmodade knappast att hon skulle visat så stort intresse för hans välbefinnande, att hon dagligen skulle ansett sig behöva avlägga visiter i hans hem.

Ett rykte att Bratianu skulle blivit förgiftad av sina fiender dementeras på det bestämdaste av rumänska beskickningarna. Hans dödsfall anses vara en direkt följd av den operation, han nyligen genomgått för en besvärande halssjukdom.

Regeringen har nu lämnat pressen meddelanden om resultatet av undersökningarna mot förutvarande statssekreteraren Manoilescu. Av det material, som funnits hos den häktade, framgår, att Manoilescu varit den som tagit initiativet till omstörtningsplanerna. I sin dagbok har han den 12 juli, alltså två dagar före kung Ferdinands död, skrivit in en detaljerad plan i syfte att återföra exkronprins Carol till Rumänien och uppsätta honom på tronen. "Jag har", skriver Manoilescu, "talat med exkronprinsen om det. Han önskar återvända, om möjligt, innan hans son Michael utropas till konung, men han kräver att också vi skola göra något."

Manoilescu skriver vidare att ledarna för de tre stora oppositionspartierna, Averescu, Maniu (bondepartiet) och professor Jorna, skola agitera i pressen och parlamentet samt vid möten för exkronprins Carol.

Häftiga demonstrationer i Storbritanniens parlament.

En kvinnlig medlem av parlamentet kallar ordföranden för en "coward".

BRÅKMAKARNA KASTAS UT.

Under en diskussion rörande arbetslöshetsförsäkringen blevo fyra medlemmar av arbetarepartiet av ordföranden, mr. James Fitzalan Hope utvisade på grund av oparlamentariskt uppförande.

Bråket började då arbetsministern, sir Arthur Steel-Maitland föreslog avbrytande av diskussionen av en viss punkt, vilken hade debatterats tre timmar. De sålunda från förhandlingarna uteslutna voro arbetarepartiets Glasgow-representanter James Maxton och George Buchanan. Richard Collingham Wallhead förklarade, att ordförandens uppträde var "damned outrage" och att han missbrukade sin makt såsom ordförande. Efter de vanliga formaliteterna suspenderades även Wallhead. Härefter upträdde Neil Maclean till sina kamrater försvar och beskyllde ordföranden för oråttvist partitagande i regeringen. Efter ytterligare någon ordväxling fick Maclean följa sina kamrater.

Sedan partiets kvinnliga representant, Miss Wilkinson, hävt upp sin röst med orden: "You're a coward, Mr. Hope", utsågs Captain Fitzroy till ordförande, varefter lugnet återställdes.

Sista julposten till Europa från Canada.

Enligt senaste medelande från postverket avgår den reguljära postångaren för julförsändelser till Europa den 6 december från St. John. Det blir i år C. P. R.-ångaren Montcalm, som kommer att föra den största mängden av de canadensiska postförsändelserna till Europa.

För att medhinna denna lägenhet böra försändelser till "gammellandet" vara postkontoret i Winnipeg tillhanda senast den 3 december.

Manitobas legislatur sammanträder i dag för en kortare session.

Propositionen om öllagstiftningen i provinsen kommer troligen att upptagas till behandling den 5 dec.

Manitobas legislatur öppnas i dag, torsdag, på eftermiddagen. En del liberaler infunno sig emellertid två dagar i förväg. Ursprungliga anledningen till detta församlande av det liberala partiet är provinsföreningarnas årsmöte, som avhölls å Fort Garry Hotel.

På eftermiddagen kommer Löjtnant-Guvernören Burrows att öppna legislaturen enligt den ceremoni, på vilken den engelska regeringen öppnade förhandlingarna för hundra år sedan. Hans höghet kommer att närma sig tronen och upptäcka, med samma plågsamma förvåning som Oliver Cromwell erfor, att ärade medlemmar ej valt en talare, utan måste draga sig tillbaka för att efterkomma denna formalitet. Detta uppdrag väntas falla på Hon. P. A. Talbot, talare i Manitobas sjuttonde legislatur — den som öppnas torsdag eftermiddag är den adertonde — och efter detta val och sedan talet framsagts från tronen komma förhandlingarna sannolikt att uppskjutas till måndag kväll den 5 december.

Förmodligen kommer denna afton en hel del av det som hittills varit en officiell hemlighet att för första gången uppenbaras — i synnerhet grunddragen i den föreslagna spirituosalagen, för vars diskuterande legislaturen sammankallats två månader tidigare än vanligt, i förhoppning att motionen, hurudan den än må bliva, må omsättas i praktik så fort som möjligt.

Emellertid upptager förslaget förordningar ej endast för saluförandet av öl pr glas i licensförsedda lokaler, hotell eller priviligierade kubbar, vilket var föremål för ett särskilt referendum på vilket regeringen stödde sin säkerhet, utan även för försäljningen av öl och spirituosa från regeringens utskänkningslokaler enligt "cash and carry" systemet.

Kopia av det svenska "Skansen" skall uppföras i Nord-Amerika

Hela anläggningen blir ett led i Bostons jubileumsutställning, men blir sedan permanent.

Allt efter svenskt mönster.

Amerika skall få ett Skansen, ett friluftsmuseum av samma art som det Stockholm. Dess tillblivelse är bestämd till 1930. Det skall iordningställas, så att det blir färdigt till det högtidliga firandet av Bostons trehundraårsjubileum det nämnda året.

Det är det svenska Skansen, som givit uppslag till denna idé. Kommittén, som handhar arbetet för detta amerikanska museum, har också enligt vad Svensk-Amerikanska Nyhetsbyrån meddelar, stått i intim kontakt med svenska statsjärnvägarnas resebyrå i New York för att genom den få material från Skansen i Stockholm och för att erhålla upplysningar om svenskarna i Amerika o. s. v.

Kommitténs sekreterare, mr. E. B. Mero, formulerar på följande sätt planerna för arbetet:

"Det är vår avsikt att upprätta en kolonialby, vilken skall tjäna ett tillfälligt ändamål under jubileumsdagarna och inspirera till byggandet av en permanent institution längre fram, som för kommande tider skulle bevara värdefulla minnen av New England's pionärsdagar. Med andra ord, en folkpark utlagd efter samma mönster som Skansen i Stockholm".

Kommittén, som står under ordförandeskap av den kände arkitekten Ralph Adams Cram, vädjar nu till den för amerikansk historia intresserade allmänheten för uppförandet av nödiga byggnader och hopsamlandet av husgeråd, vapen etc. Man hoppas på verksamt understöd från The National Geographic Society i Washington och på det intresse för historiska "Americana", som Henry Ford ofta funnit uttryck för, och som säkerligen icke kommer att förneka sig, när det gäller Bostons jubileum. Man avser ej endast att bevara för framtiden särskilt vackra prov på 1600-talets amerikanska arkitektur och konsthantverk, utan ämnar även i Boston uppföra små byar eller samhällen, som kunna giva en klar överblick av de olika immigrerade folkslagens insats i den nya republikens historia. Dessa byar komma emellertid att vara av tillfällig natur och endast äga bestånd under den stora jubileumsutställningen, varmed Boston firar sin 300-årsdag.

I det planerade amerikanska Skansen har man även tänkt sig uppvisningar av de primitiva metoder, under vilka New England's industri och hantverk arbetade sekler tillbaka, innan de moderna uppfinningarna gjorde sitt intåg.

Portugisiska Ostafrika under brittisk kontroll.

Storbritannien beviljar Portugal ett lån på 12 milj. mot garanti i tullinkomster.

Enligt ett Londontelegram offentliggör Daily Herald ett rykte att Portugal skulle erhålla ett lån på 12 milj. för att därmed reformera Portugals bank. Lånet skulle lämnas mot säkerhet i tullinkomsterna i det portugisiska Ostafrika. Avsikten lär vara att härigenom få portugisiska Ostafrika under brittisk kontroll. Tidningen förutsäger att detta betyder en möjlighet till revision av kolonifördelningen i förbindelse med Italiens och Tysklands krav på kolonier.

Rakovsky angriper Sovjet-Rysslands utrikespolitik vid rådsmöte i Moskva.

Den förre ambassadören uppträder som skarp opponent till den nuvarande regimen.

En allvarlig inre förveckling är för närvarande under uppsegling inom Chekan. Förre ryske ambassadören till Paris, Christian Rakovsky, har tagit Leon Trotzkys plats som ledare för oppositionen och i ett hetsigt angrepp anfallit den nuvarande regimens utrikespolitik. Han har formerat sina krav i följande trenne huvudpunkter:

1) Helt hänskjuta utförandet av den kinesiska revolutionen till generalen Chiang Kia-Shek.

2) Inledning av ett samarbete med Albert Arthur Purcell, den brittiske arbetareledaren och organisatören av 1926 års brittiska generalstrejk.

3) Avbrytandet av förhandlingarna av det Sovjet-Ryska skuldavtalet med Frankrike.

Rakovsky, som nyligen på grund av sin agressiva ställning till den nuvarande statsförfattningen i Frankrike blev avskiljd från befattningen som ambassadör till Paris, är en synnerligen skarp och energisk politiker, som troligen vill begagna sig av alla till buds stående medel för att fullföljа Trotzkys kritik mot Chekans nuvarande framtidsplaner och dess ställning till såväl den inhemska befolkningen som arbetarerörelsen över hela världen.

Med anledning av hans tre anfallspunkter mot regimen, bör meddelas, att general Chiang Kia-Shek var den förste överkommendanten i den samlade Nationalistarmén och medlem av den förutvarande Nationalistregeringen i Nanking. På grund av meningsdifferenser mellan ledarna, bröt han sig emellertid ur den gamla Nationaliströrelsen och bildade en ny, Nanking-nationalisterna samt förde dessa genom en framgångsrik offensiv mot Norden.

Albert A. Purcell var en av de främste ledarna i den stora generalstrejken i Storbritannien föregående år och betecknas som en av de skarpaste arbetareledare, England någonsin haft. Före strejkens utbrott hade han besökt Sovjet-Ryssland i samband med en studieresa med handelsdelegater från Storbritannien samt avgav efter återvändandet en mycket fördelaktig och uppmärksammad rapport över sina studier.

Det fransk-ryska skuldavtalet har länge varit föremål för ingående underhandlingar mellan de båda rikenas ombud, och för en tid sedan närmade det sig till ett avgörande. Nu synes emellertid tanken på ett avgörande åter vara ganska avlägset, och man förmodar, att den hätska stämningen mot Rakovsky i Frankrike i icke oväsentlig grad förmått honom att upptaga denna punkt på sitt anfallsprogram mot Chekan och regeringen.

* * *

I går, den 30 november, samlades i Geneve de olika internationella delegaterna i den nya nedrustningskonferensen, vid vilken även Sovjet-Ryssland var representerat. Man förmodar att Sovjet kommer att framträda som opponent till de som förslag uppkommande ärendena om en ny avrustningskampanj i världen. Det märkliga har inträffat, att Sovjet med all sannolikhet får stöd i sin ställning av Storbritanniens, Frankrikes och Tysklands delegater, då dessa, på grund av de beramade förändringarna inom dessa länders regeringar, för närvarande icke vågar inlåta sig på en avrustningspolitik.

Oppositions-ledare i Manitoba.

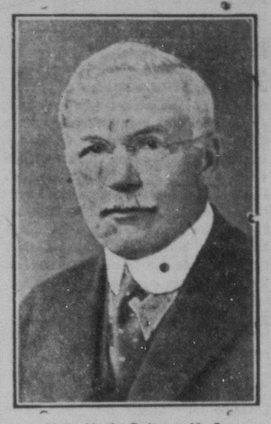

Hon. H. A. Robson, K. C.

Femårsdagen av marschen mot Rom har firats i Italien.

Stor parad inför Mussolini. — "Vilken besvikelse för de högröstade smädarna".

Femte årsdagen av marschen mot Rom har i hela Italien högtidlighållits med invigande under ofantligt tillopp av entusiastiska deltagare av storartade offentliga arbeten, som utförts under de sistförflutna årens lopp.

Mussolini säger i sitt budskap till italienska folket, att dessa arbeten böra bättre än några tal åskådliggöra de framsteg, som gjorts tack vare den nya regimen. Efter revyn i Rom, då garnisonstrupperna och 11 legioner av den frivilliga milisen, inalles 230,000 man, paraderade inför Mussolini, höll denne ett tal, vari han bl. a. sade:

"Alla göra vi anspråk på att ha segrat. Alla äro vi soldater, som svurit hans majestät konungen obrottslig trohet. Vi äro beslutna att kosta vad det kosta vill försvara Italiens rätt ute i världen. Det sjätte året har börjat. Vilken besvikelse för de löjliga, högröstade smädarna, vilka bebådade, att vår styrelseform skulle bli en eftemär. Officerare och soldater från slaget vid Vitoria Veneto, sjömän, aviatörer, svartskjortor, alla skola vi genom vårt arbete, våra mödor och uppoffringar göra vårt fosterland stort".

Luleåsjöfarten lider nu mot sitt slut. Ännu inväntas dock cirka ett dussin malmångare.

Mot spritinköpen å recept på apoteken i Sverige har medicinalstyrelsen uppgjort förslag till förekommande av missbruk.

Potatispriset har nu sjunkit i Sverige på grund av den stora importen från Estland. Man kan sålunda nu i Göteborg köpa potatis i minut till 17 öre pr. kg.

En sensationernas sensation i Chicago.

Chicagoborna ha som bekant hunnit bli rätt blaserade på mord och stölder och revolverdåd under årens lopp, sådana där företeelser sammanhänga numera ofrånkomligt med traditionerna.

För ungefär en vecka sedan fingo den förträffliga stadens tidningsläsare ett tillfälle att spärra upp ögonen en smula mer än vanligt. På söndagsnatten hade nämligen förövats ett rån under omständigheter som verkligen kunde kallas sensationella.

Tolv banditer i maskeraddräkter under anförande av en vacker flicka utklädd till "Askungen" hade lyckats skaffa sig tillträde till en restaurang, där en kostymfest hölls. De utplundrade alla gästerna fullständigt och försvunno därefter spårlöst. En poliskonstapel, som intet ont anande lämnade bege sig in i balsalen, möttes på trappan av de flyende rånarna och blev ögonblickligen nedskjuten.

Överfallet var planlagt med största omsorg. Åtta av banditerna placerade sig runt väggarna i salen, medan flickan och de fyra andra blandade sig i mängden av dansande.

Mitt under en apachedans, slog "Askungen" armarna om sin kavaljers hals och kysste honom, samtidigt som hon kastade masken. Detta var signalen till aktion. Mannen bredvid flickan sköt ett skott mot taket och detta drog naturligtvis uppmärksamheten på honom. Han gjorde en gest med pistolen runt väggarna, där hans kamrater stodo skjutfärdiga med gevär, vilkas pipor voro avsågade. Gästerna kommenderades därefter att ställa upp sig i en rad, med uppsträckta händer. Två banditer gingo omkring och plockade herrarnas plånböcker och klockor, medan "Askungen" åtog sig damerna, vilkas juveler och andra dyrbarheter hon avlägsnade med skickliga fingrar. Även strumporna undersöktes, och när en av damerna indignerat försökte protestera mot denna visitering, tystades hon av den kvinnliga banditflickan med ett slag över munnen med revolverkolven.

Sedan alla de församlade blivit noggrant plockade, tvungos de att lägga sig framstupa på golvet, och befalldes att kvarligga i fem minuter i denna ställning.

I detta ögonblick kom polismannen uppför trappan. Innan han fått situationen fullt klar för sig, knallade en pistol, och konstapeln föll dödligt sårad baklänges i balsalen. De skräckslagna festdeltagarna vågade dock icke röra en fena förrän de fem minuterna hade gått. Då voro rövarna lånt borta med sitt rov, som uppgick till ett värde av c:a 20,000 dollars.

Små glimtar från valet i Rumänien.

En medarbetare i Sunday Times har avlagt besök i Bukarest och har från rumänska gränsen sänt sin tidning en intressant, ocensurerad artikel om sina intryck. Korrespondenten fastslår först och främst, att de sensationella underrättelser, som offentliggjorts i många tidningar i utlandet, icke äro med verkligheten överensstämmande. Det råder lugn i landet, om icke av andra orsaker, så emedan premiärminister Bratianu var fullständigt enväldig och oppositionen maktlös. Så fast var Bratianus herravälde, att under hela den kritiska perioden sedan konung Ferdinands död endast fyra politiska arresteringar förekommit. Sanningen är icke desto mindre, att den nuvarande liberala regeringen är ytterst impopulär i landet och existerar endast därför att Bratianu förstått att tillrättalägga parlamentsvalen på ett sådant sätt, att det är en komplett omöjlighet för väljarna att ge tillkänna sitt sanna sinnelag. I de delar av landet, där oppositionen är starkast, förklarades de städer och byar, där rösterna skulle avges, för tyfussmittade, varför väljarna måste hålla sig borta från vallokalerna av "sanitära hänsyn". På andra orter utsände bankerna, som utan undantag ligga i händerna på bourgeoisien, meddelanden till sina låntagare, att det skulle bli nödvändigt att uppsäga alla lån ögonblickligen, så framt valet resulterade i ett nederlag för regeringen.

Korrespandenten anser, att oppositionen, d. v. s. det nationella bondepartiet har stöd av minst 70 procent av befolkningen, men tills vidare icke har minsta utsikt att komma till makten, enär Bratianus anhängare trots chefens frånfälle råda över valmaskineriet och icke visar någon benägenhet att avstå från det.

Om den landsförviste exkronprinsen Carol säger korrespondenten, att han alltjämt är mycket populär bland befolkningens stora massa och alltid omtalas som "vår stackars unge prins". Carols många kärleksaffärer ha endast gjort ringa intryck på den allmänna meningen i landet, som beträffande sådana angelägenheter är yttrest överseende.

Två stora gods i Stockholmstrakten uppges i dagarna ha bytt ägare. Det ena, Ilvsjö fideikomiss, säges av innehavaren, greve Lagerbjelke, ha försålts till ett Göteborgskonsortium för en miljon kronor. Och Nynäs gård har av professorskan Anna Sjögren för icke bekantgjort pris sålts till godsägaren Anders Bergegren på Hjularöd i Skåne.