PROVINCIAL LIBRARY MANITOBA

En blomstrande stad uti ett gott farmaredistrikt är Camrose.

Camrose är liten men naggande god. Både staden samt omkringliggande distrikter synes hava en ljus framtid, om man dömer efter, vad som där redan haver uträttats.

FÖR S. C. T. AV REIMAR REMIDAV.

XL.

I ett av de bästa distrikten i Alberta för blandad farmning ligger den lilla staden Camrose, till vilken ej mindre än 8 järnvägslinjer löpa in. Staden är belägen 47 mil öster om Edmonton samt är synnerligen välbyggd med många vackra hem och ståtliga byggnader. Det första intrycket man får av detta samhälle är, att detsamma är så rent och det är mer än man kan säga om många städer. I trots av de under senare åren rådande tryckta förhållandena har Camrose ej som så många av sina likar

Dr. F. A. Nordbye.

gått tillbaka utan istället gått framåt, även om takten varit litet försiktig.

Innevånareantalet är omkring 2,200. Genom att uppräkna, vad Camrose har att bjuda på i olika grenar, kan man få en uppfattning av dess betydelse för det omkringliggande distriktet. Inom staden finnes tre banker, 3 hotell, 3 grosshandelshus, 2 klädesaffärer, 3 speceriaffärer, 3 apotek, 2 tidningsbolag, ett mejeri, 5 garager, tvenne smedjor, 2 brädgårdar, 2 järnvaruaffärer, 2 urmakare och juveleare, 3 varuhus för farmmaskineri, i det att Camose är en distribueringspunkt för farmredskap av olika slag. Staden äger även ett municipalt sjukhus, ett hem för blivande mödrar, en folkskola, en högskola samt ett lutherskt college och ett publikt bibliotek. Strax utanför staden äro tvenne gruvor belägna och som nämndes förut inlöpa där 8 järnvägslinjer, nämligen 6 utav C. N. och 2 av C. P. Staden är ett telefoncentrum för en femtedel av provinsen samt har tvenne spannmålselevatorer, fyra mejerier, fyra läkare, fyra tandläkare. Staden opererar sin egen lyse- och kraftstation samt vattenverk. Taxorna därför äro mycket billiga.

I administrativt hänseende styres staden av en borgmästare med 6 aldermän som bisittare.

Den omkringliggande landsbygden är bördig samt blir allt mer uppodlad år från år i det att alltflera settlare slå sig ned där. Inom distriktet finnes ganska stora mängder av lättare timmer.

Detta är endast en kort översikt av, vad Camrose av i dag har att bjuda. Alla tecken tyda på att staden kommer att växa allteftersom den omkringliggande landsbygden blir tätare befolkad och det finnes ingen orsak, varför ej så skulle ske.

* * *

I detta sammanhang kan det vara lämpligt att giva en kortare översikt över stadens historia, såsom den meddelats mig av mr R. D. Fleming:

Före 1904 utgjordes den originella delen av "town of Camrose" av ett homestead. Ägaren av detsamma, en Ole Bakken, hade några år förut kommit från Förenta Staterna. Han brukade berätta, att några år innan han lämnade Staterna, så hade en spåkvinna sagt honom att han en gång komme att resa till Canada och där taga upp land. Genom detta land skulle en å flyta och han borde hålla fast vid landet, ty en gång i tiden komme en stad att byggas.

Under maj månad 1904 kom D. Sampson från östern samt uppförde en liten byggnad omedelbart bakom, där den romersk katolska kyrkan nu står. Han öppnade upp en diverseaffär och vidare slog en fastighetsmäklare samt några andra där upp sina bopålar i hans närhet och därigenom bildades kärnan till den nuvarande staden.

Under oktober samma år utlades

Pastor N. J. Thörnquist.

de första 8 blocken av den nuvarande stadsplanen. Mr Sampson och några andra flyttade sina byggnader ned till Main Street samt utbyggde dem och öppnade upp efter en större skala. Andra handlande, vilka befunnit sig ute i landsorten, flyttade också in. Dessa följdes i sin tur av andra, och så började staden växa.

På sommaren 1905 lade C. P. järnvägen sina stålskenor genom Camrose på dess väg till Winnipeg, vilket ju bildade en epok i detta samhälles historia, ty kommunikationer äro ju det första villkoret för all utveckling.

Redan på hösten 1906 inkorporerades samhället som "town". Intill denna tid hade norrmannen Thos. Dahl samt mr Layton, mr Adam och mr Sampson verkat som "overseers" eller uppsyningsmän för staden.

Det första stadsvalet hölls i december 1906, varvid Thos. Dahl med acklamation valdes till dess första borgmästare, vilket ju var en stor heder för det skandinaviska namnet. Mr Dahl var en av pionjärerna i detta samhälle samt har varit med om att bygga upp detsamma, vilket vi nämnde i en föregående artikel. Sedan en tid tillbaka är mr Dahl bosatt i Czar, där han är sekreterare-kassör för sitt skoldistrikt efter att under föegående å ha fyllt många och viktiga publika hedersposter.

Det första stadsrådet bestod av följande personer: Geo P. Smith, R. B. Price, D. Twomey, Ed. Hjelm och Abraham Code (som blev Camroses andra borgmästare) med R. D. Fleming som dess första sekreterare-kassör.

Vid denna tid var staden i behov av lämpligt brandskydd och den nuvarande brandstationen och city hall byggdes. Reservoirer sänktes ned i olika delar av staden och en brandspruta inköptes.

Detta ägde rum 1909 och 1910 infördes det nuvarande hydrant-systemet. Man fick först sitt vatten från en privat källa å en plats, där Camrose Job Press nu är beläget. Senare fick man sitt vattenförråd från en källa vid town hall.

År 1908 installerades det nuvarande elektriska belysningssystemet och 1909 utfördes lantmäterimätningar för konstruerandet av C. N. och G. T. P. järnvägarna och man började med byggandet av desamma.

Den första skolan hölls på höstterminen 1905 med mrs Irving Hills (då miss Signe Spokkelt) som den första lärarinnan.

Den östra halvan av den nuvarande högskolan påbörjades i september år 1906 samt fullbordades i maj följande år. Den västra halvan av högskolan byggdes 1911.

Lutheran College började sin verksamhet i oktober 1911 och jag skall längre fram i denna artikel skriva mer om denna institution såsom varande skandinavisk.

(1) Pastor C. G. Grönberg. (2) Mr. och Mrs. Gust. Anderson.

VI HAR

Två

alternativ att behandla "sjukdom." En är att **BEHANDLA EFFEKTEN** för **temporär lindring** och den andra är att **BORTTAGA ORSAKEN** och få **permanenta resultat.**

VETENSKAPEN AV KIROPRAKTIK BORTTAGER ORSAKEN AV "SJUKDOMEN". DET ÄR ORSAKEN VARFÖR RESULTATEN VARA.

Konsultering och analys fria

Tag alla edra hälsobekymmer till

Dr. A. E. Anderson

Skandinavisk kiropraktor

Chiropractor

PALMER GRADUERAD

Main St. Camrose, Alta.

Normalskolan för utbildandet av lärare kom till Camrose 1912 samt inhystes de tvenne första åren i högskolebyggnaden och andra temporära byggnader uppförda för ändamålet. Den nya skollokalen öppnades 1914.

"The Camrose Mail" var den första tidningen i Camrose samt startades av kapten T. Berville år 1906. Den inköptes senare av Geo. P. Smith, som ändrade namnet till "Camrose Canadian".

År 1910 uppfördes en del varuhus för grosshandelsaffärer invid C. P. spåren på östsidan.

Från den tiden har staden gått stadigt framåt i alla möjliga avseenden.

* * *

Jag övergår nu till en kortfattad skildring av det norska lutherska läroverket, vars officiella namn är Camrose Lutheran College. Detsamma är en institution av Alberta Norwegian Lutheran Colleve Association, vilken organiserades av norska lutherska församlingar i Alberta. Densamma organiserades den 10 augusti 1910 samt inkorporerades på våren 1913.

Detta läroverk eller college började sitt första skolår den 2 oktober 1911. I början inhystes detsamma i

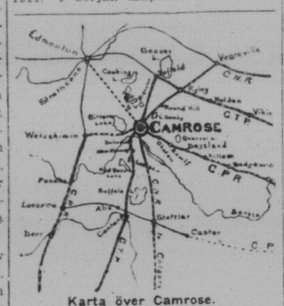

Karta över Camrose.

temporära byggnader. Hörnstenen till den byggnad, som nu brukas, lades den 1 juli 1911 och byggnaden blev färdig för bruk vid öppnandet av skolans andra läsår den 21 oktober 1912.

Skolans uppgift är att giva en kristlig uppfostran till unga män och kvinnor på samma gång, som den meddelar en förstklassig utbildning i alla ämnen, vilka höra till dess lärokurs.

Skolbyggnaden är mycket vackert belägen samt är en verklig prydnad för staden. Planen omfattar nära 26 acres.

Den första lärarestaben bestod av professorerna J. P. Tandberg som president, M. R. Odegard som kassör samt A. H. Solheim.

Presidenter för skolan ha varit prof. J. P. Tandberg, B. A. mellan 1911—13, pastor J. R. Lavik, M. A. mellan 1913—17, pastor H. G. Falland, B. A. mellan 1917—18 samt pastor A. H. Solheim, B. A. från 1918 tills nu.

Lärarestaben 1923—24 består av B. A. som president, prof. Edw. Hitprofessor och pastor A. H. Solheim, land, B. A. som preceptor, miss Nora Fjelde, B. A. som preceptress, miss Ina Helland, B. A., prof. Stanley Olufson samt Mme Carla Diedrickson-Hoyme i musik.

Genomsnittsantalet av studenter under de tretton åren har varit 90 och man hoppas att deras antal skall ökas, när tiderna bliva bättre.

Av de som graduerat från detta läroverk äro 2 präster i Canada, 2 präster i Canada, 2 missionärer i Kina, 2 bereda sig för att gå till Madagaskar, 2 äro lärare i kyrkskolor, 4 studera i Europa och många undervisa i skolorna i Alberta eller ha anställning vid framstående firmor.

Läroverket erhåller från norska luth. kyrkan av Amerika årligen från $1,000 till $3,000. Inga skulder vidlåda denna institution och dess utrustning är i gott stånd.

* * *

Camrose är en mycket norsk stad under det att svenskarna där befinna sig i en obetydlig minoritet. En framstående man inom den norska kolonien är Dr. F. A. Nordbye, vilken föddes 1880 i Kristiania samt redan vid 8 års ålder eller 1888 med sina föräldrar kom till Montevideo, Minn. Efter att ha graduerat från högskola 1898 slog han sig på apotekareyrket samt graduerade som sådan 1904. Men den unge apotekaren var vetgirig samt skrev sedan in sig vid det berömda McGill universitetet, vars medicinska fakultet han fullbordade 1908. Sedan han genomgått sjukhuskurs vid det bekanta Bethseda sjukhus i St. Paul var han så fullbjädrad läkare samt slog sig på våren 1910 ner i Wetaskiwin för att praktisera. Han blev genast invald till medlem av styrelsen för det skandinaviska sjukhuset därstädes samt kvarstod där tills staden övertog detsamma. På våren blev han läkare för C. P. järnvägen och kvarstod som sådan, tills han i augusti lämnade Wetaskiwin. Under tiden 1913—14 var han löjtnant i provinsens milis och detta ej i egenskap av läkare. I augusti 1914 slog han sig ner i Camrose, där han alltsedan dess haft sin hemvist. Inom detta samhälle har han nedlagt ett betydande och värdefullt arbete ej endast som läkare utan ock som en kommunalt intresserad privatman. Dr. Nordbye utövar allmän praktik och är isynnerhet känd som en skicklig kirurg. Sedan september 1917 representerar han Norges regering i egenskap av vice konsul. Dr Nordbye har verkat mycket för stadens framåtskridande och upplysning. Så var han 1920 president för Board of Trade eller handelskammaren. Vidare organiserade han 1918 det publika biblioteket därstädes och har sedan dess varit dess president.

Sedan 1912 är Dr Nordbye i äktenskap förenad med Solvia Johnson fr. St. Paul samt har med henne tvenne

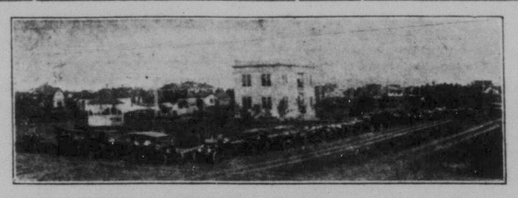

Tingshuset i Camrose.

söner och en dotter. På grund av sjukdom företog Dr Nordbye 1920 en rekreationsresa till Victoria, B. C. och 1922 gjorde han för samma orsaks skull ett tre månaders besök å Hawaii-öarna. Under 1923 företog han en fem månaders res agenom Norge, Sverige, Tyskland, Danmark, Belgien, Frankrike, Italien och England.

* * *

Urmakaren och juveleraren Peter Borud är en annan framstående norsk, vilken ock föddes 1880 samt även i Kristiania. Till Amerika och New York utvandrade han 1904, där han i trenne år arbetade i sitt yrke eller till 1907, vilket år han styrde kosan till San Francisco. Första tiden arbetade han där för andra samt bedrev sedan egen rörelse. På sommaren 1912 gjorde han ett besök i Norge och vid återkomsten slog han sig ned i Camrose, där han alltsedan haft sin hemvist. Han har nu en fin urmakeri- samt juvelerareaffär och är dessuttom optiker. Mr Borud är så vitt vi veta den enda i Norge födda juveleraren i provinsen Alberta. Som bevis på hans anseende kan nämnas, att han är klockinspektor för C. N. järnvägen. Av offentliga uppdrag, som han haft, må nämnas att han en termin varit ålderman samt en termin tillhört sjukhusstyrelsen. Mr Borud var president, då Camrose Ski Club startades 1911 och vidare var han dess sekreterare-kassör 1913—16. Jag skall återkomma till denna skidklubb längre fram i denna artikel.

Sedan 1914 är mr Borud gift med Kristina Earnstom från Iowa samt har med henne tvenne barn. Familje bor i ett fint och modernt hus, som han lät uppföra 1918 och vidare äger han själv den byggnad, i vilken hans affär är belägen.

* * *

Av de få svenskar, som äro bosatta rätt i staden, träffade jag fyra och så vitt jag kunde förstå, var det alla. Jag började då med pastor Carl Gustaf Grönberg, vilken föddes 1875 i V-Åsaka församling i Västergötland. Han utvandrade till Amerika 1895. Efter studier vid Uppsala Institute of Learning i Brooklyn, N. Y., vid Bethany College i Lindsborg, Kansas, samt vid statsuniversitetet i Minneapolis upptogs han 1902 som teologie student vid Luther Seminary i Hamline, Minn. Han avlade 1906 prästexamen samt prästvigdes av den ev. luth. synoden av Ohio och andra stater samt inträdde året därefter i Augustana-synoden. Efter att ha betjänat församlingar i Republic, Mich., Sandstone, Minn. samt England, Minn. kom han 1920 till Stockholm, Sask., där han stannade till hösten 1922, vilket år han flyttade till Camrose för att övertaga vården av de svenska församlingarna norr om denna stad, nämligen Fridhem, Vilhelmina och Gustaf Adolf församlingarna.

Under 1912 gjorde pastor Grönberg ett tre månaders besök i Sverige och år 1916 erhöll han tillstånd att inträda i svenska statskyrkan, fast han hittills ej begagnat sig av denna tillåtelse. Under sin vistelse i Minnesota var han under ett år kassör samt ett år vice ordförande för Red River Valley konferensen och för tillfället är han vice ordförande för Alberta-distriktet inom Canada-konferensen. Pastor Grönberg har ett stort och värderikt bibliotek samt är en mycket beläst och frisinnad man.

Sedan 1903 är pastor Grönberg i äktenskap förenad med Anna Moberg från Minneapolis samt har med henne en son och fem döttrar, av vilka tre gå i college eller läroverk.

* * *

En trevlig hedersknyffel av gamla stammen är Gust Anderson, vilken såg dagens ljus 1854 i Motala. Men redan som ett-årig kom han med sina föräldrar till Näskott i Jämtland, där han stannade till 1872, då familjen flyttade till Marby och 1881 köpte han sig eget hemman, vilket han dock sålde 1886. Under sin vistelse i Sverige tillverkade han under 16 år skor och selar samt travade som det på den tiden var vanligt vida omkring och hann så att arbeta i 30 kyrksocknar.

Efter att ha sålt sitt hemman 1886, anlände han på våren till Sioux Falls, S. D., där han under ett år utförde diverse arbeten. Fastän nykomling var han ganska kavat och stursk av sig och då han visste med sig själv, att han arbetade som en slav, tålde han ej om någon viktig irländarebas bad honom "hurry up". Då svarade han helt vänligt "håll käften på dej" samt tog sin Matts ur skolan. På våren 1887 eller några månader innan ens en så viktig person som undertecknad var född slog han sig ner i Del Rapids, S. D. samt arbetade där i stenbrott till 1893, vilket år han tog sig homestead i Dexter, som han sålde 1901. Därmed ansåg han sig ha prövat på Amerika nog samt sträckte på vingen — för att nu uttrycka sig poetiskt — och flög till Canada. Här slog han sig ned i Pretty Hill distriktet i närheten av Bittern Lake samt tog sig homestead och förvärvade sig sedan genom köp omkring 1,000 acres. Men 1912 tröttnade han på att vara farmare samt sålde sitt land och flyttade in till Camrose, där han bygg de sig ett stort hus, som han sålde 1919. Sedan dess har han köpt sig två hus, av vilka han bor i ett. År 1917 var han i Donalda i ett halft år samt byggde där ett hus för sina söner.

Mr Anderson företager rätt som det är små resetripper i Canada och Amerika. Vidare har han varit i Sverige tvenne gånger, nämigen 1900 samt 1907, vilken senare gång han ledsagades av sin hustru.

Sedan 1875 är han gift med Kristina Olofsdotter samt har med henne tre söner och sex döttrar. Barnen äro: Johan Alfred, född 1875, gift med Andrea Moe samt farmare i Lundemo; Olof, född 1878, gift samt affärsman i Donalda och har fem döttrar; Anna Maria, född 1880, gift med farmaren J. P. Erikson i Pretty Hill samt har fem söner och fem döttrar; Viktor E., född 1883, gift i Donalda och affärsman där samt har 2 söner och två döttrar; Emma Kristina, född 1885 och avliden 1914; Alma, född 1888, samt gift med barberaren Fred Falk i Edmonton, har 2 döttrar och en son; samt Hilma, född 1891, gift med Victor Lindgren i Czar samt har 2 söner och 2 döttrar. Vidare är deras dotterdotter Esther (dotter till J. P. Erikson) gift med Oscar Schutz i Pretty Hill. Denna familj har två barn, vadan således fyra generationer leva av samma stora familj.

Mr Anderson har två bröder i Sverige. Den äldsta av dem är 80 år gammal samt bosatt i Nälden. Jag såg ett brev från honom, som var både välskrivet och intressant. Varför skulle inte också denna tidning kunna få ett brev från hans penna. Mrs Anderson har en syster i South Dakota samt två i Sverige. Det kan också nämnas att en brorsdotter till mrs Anderson är gift med Ludv. Silver i Bergland, Ont.

Av offentliga uppdrag, som mr Anderson haft, kan nämnas att han ett år var councillor i Pretty Hill samt vägförman i Camrose. Vidare har han nästan hela tiden varit diakon inom Fridhemförsamlingen, vilken i honom haft en av sina bästa stödjepelare.

Mr Anderson visade mig ett säreget dokument, då jag under min vistelse i Camrose bodde i hans gästfria hem. Det är skrivet på engelska av en pastor i Sverige och det märkliga ligger just i, att detsamma är avfattat på engelska, ty på den tiden var det ej många svenska präster, som var mäktig detta språk — åtminstone ej att skriva detsamma. Jag återger härmed sagda dokument in exstenso:

"To Gustaf Adolf Anderson, belonging to the parish of Marby, and who at present intends to emigrate to the United States of America, the following Certificate is hereby given:

That he was bor nthe 14 of October 1854, is of good conduct and reputation, he has been confirmed and possesses pretty good religious instruction. He is married to Kristina Olofsdotter, who accompanies him. She was born the 10 of March 1848, she has been confirmed, is of good conduct and reputation, and possesses pretty good religious instruction.

The are accompanied of following chidern not confirmed:

Johan Alfred — born the 10 of Dec. 1875;

Olof — born the 17 of March 1878;

Anna Maria — born the 27 of Sept. 1880;

Viktor Emanuel — born the 23 March 1883 and

Emma Kristina — born the 25 of June 1885.

In case they should settle in any place, where access to a Congregation of the Evangelical Lutheran Church of Sweden cannot be had they are hereby in the friendliest and most earnest manner recommended to the reverend Bishops and Clergy of the Protestant-Episcopal Church of the United States of America for obtaining of that spiritical and corporeal care, which they may demand and of which they may happen to stand in need of.

Märby of the Government of Jamtland the 4 of April 1886.

O. Tirén.

Clergyman of the Parish of Marby.

Sigill: (Pastorsämbetet Härnos. stift i Hallen.)

* * *

Pastor N. J. Thörnquist föddes i en liten torparestuga i Hällesjö socken i Jämtland den 19 april 1858. I hemmet rådde gudsfruktan och ordning. Redan vid 18 års ålder började han verka som lekmannapredikant. År 1881 anträdde han resan till Amerika. Här blev han i stånd att få gå i skola och studerade en tid i Gustaf Adolfs College i St. Peter, Minn. Under fritiden höll han skola samt predikade. I oktober 1886 övergick han till baptistkyrkan och församlingarna i Grass Lake, Brunswick och Dalbo, Minn. blevo hans första verksamhetsfält och han tjänade dem samtidigt under tre år. År 1890 antog han en kallelse till Hastings, Minn. och strax förut hade han ingått äktenskap med missionärskan Emma Bergström från Worcester, Mass., vilken dock avled 1897. På hösten 1892 upptog han arbetet tillsamman med församlingen i Fergus Falle, Minn. Under de tvenne år, som han där verkade, ökades församlingen med 70 medlemmar. Hösten 1894 antog han kallelse till Bismarch, N. D. med omnejd, där han stannade i nära fem växlingsrika år. Under hans tid byggdes kyrka och betalades. Han fick ock den hedern att tjäna som kaplan i statens representanthus. Här avled hans första maka och här ingick han 1897 för andra gången äktenskap, denna gång med Betty Delin från St. Paul, Minn. År 1899 erhöll han uppdraget att bliva missionär för konferensen i västra Washington. Efter ett år uppsade han denna plats för att slå sig ned i Tacoma där han just var i färd med kyrkobygge. Även där stannade han uti nära fem år och medlemssiffran i församlingen ökades till nära 150. Han uppsade sin tjänst där för att ånyo åtaga sig missionsarbete i västra Washington, på vilket fält han denna gång stannade i fem år. Efter denna tid drog han sig tillbaka till Badger, Wash. för att där bereda sig ett hem och stannade där i två år. Under veckan arbetade han med sina händer och på söndagarna predikade han.

Men år 1912 anställes färden till Alberta, där han upptog arbetet inom Battle River församlingen, vilken han tjänade till i augusti 1914. Han erhöll då kallelse från församlingen i Edmonton samt från missionssuperintendenten, vadan han upptog arbetet därstädes. På grund av kriget och därmed följande avbefolkning upptog han arbetet som missionär i distriktet. Uti Edmonton kvarstannade han till 1919, då han slog sig ner i Camrose. Vid konferensens årsmöte i Water Glen 1922 nedlade han sin tjänst samt erhöll då ett varmt tacksamhetsvotum. Pastor T. har tjänat som ordförande i konferensen i fem år samt som sekreterare i tre år. Han befinner sig ännu vid full vigör samt deltager frivilligt i verksamheten, när tid och omständigheter det tillåta.

Familjen har tvenne döttrar, av vilka en är gift och en skollärarinna, samt tre söner, av vilka en är affärsman i Washington, en i Edmonton och en går i college.

* * *

Den fjärde svensken, som jag träffade, var Harding Asp, vilken föddes 1881 i Minnesota samt 1905 kom till Wetaskiwin, där han tillsammans med sin broder under firmanamn Asp Bros. hade en diversehandel till 1914. Efter denna tid förestod han speceriavdelningen hos Montgomery Bros. till 1919 vilket år han flyttade till Camrose. Under åren 1914—19 ägde han ock en farm, vilken han sålde vid avresan från Wetaskiwin. Anländ till Camrose köpte han en speceriaffär, som han bedrev i ett år och sedan den tiden har han haft anställning vid olika firmor. Sedan 1904 är han gift med Emma Swanberg från Mankato samt har med henne tre söner och fyra döttrar. Hans broder John är affärsman i Wetaskiwin. Under sin vistelse i Wetaskiwin var han sekreterare i därvarande svenska

(Forts. å Sid. 7.)

Camrose, Alberta, Canada

Farmar: Utmärkt gott FARMLAND till låga pripriser och på lätta avbetalningsvillkor. Avkastar hvete, havre, råg, korn linfrö, kreatur, grisar, hästar, mejeriprodukter, höns, grönsaker och blommor.

Järnvägar: Åtta järnvägslinjer giva låga fraktsatser och lätta tillgängliga marknader.

Skolor: Förutom folkskolor på landet finner ni en Normalskola (för utbildning av skollärare), en högskola och ett skandinaviskt läroverk.

BOSÄTT ER I ETT SKANDINAVISKT DISTRIKT, DÄR NI KAN KÄNNA ER HEMMA OCH GÖRA DET BRA FRÅN BÖRJAN.

För närmare upplysningar tillskriv:

The Secretary

BOARD OF TRADE

CAMROSE, ALBERTA, CANADA

Ofrim & Maland

Alla slags järnvaror

Målarfärg, olja, glasvaror och stenvaror.

MAIN ST., CAMROSE, ALBERTA.

Litteratur

Sänd edra order för Svenska Canada Tidningen $2 per år och alla andra canadiska och amerikanska tidskrifter och böcker till oss. Spar tid, och porto och bryderi.

Vi ha en plan varigenom skollärare, präster, kvinnoföreningar och andra lokala föreningar kunna få utbyte av en litteratur "pool", som de kunna arrangera i sina distrikt. Låt oss meddela er därom. När närmare upplysningar önskas, böra vi få veta, vilka tidningar och magasin, som läsas i distriktet samt om folket läser engelska.

BESTALL IDAG

Tidningar, Böcker Magasin av alla slag

Litterature Limited

Nels T. Saehle

Föreståndare

CAMROSE

Peter Borud

CAMROSE, ALBERTA.

Urmakare, juvelerare och optiker. Klockinspektor för C. N. R.

Vi mottaga alla slags ur per post för reperation.

Prompt betjäning och moderata priser.