THE MAY PUBLIC L... JUN 28 19...
LENOX AST... FOUNDATIONS

A JEWISH CANADIAN DAILY Circulated All Over CANADA And Abroad

The Daily Hebrew Journal

דער אידישער זשורנאל

פּאליטיש
אונאפהענגיג
באניאנאל

א צייטונג וועלכע ניט
פרייהיים פון אויסדרוק
צו אלע שיכטען.

VOLUME XIII No. 4795 TORONTO, WEDNESDAY, JUNE 23 1926, יום ד', י"א תמוז, פרשה בלק, תרפ"ו. טאראנטא, מיטוואך דעה 23־סטן יוני, 1926. PRICE THREE CENTS

פעטלורא'ס הויפט אטא־מאן אסקילק דערשאסען

וולאדימיר אסקילק, אונטער וועמענס פערזענליכער קא־מאנדע פאלי־אטען האבען געמאכט פאראמאען אין וואר־לינער גובערניע, איז דערשאסען אין זיין צי־מער. — אנטיסעמיטען זוכען צו וואַרפען די שולד אויף אוקראינער אידען.

(וואַרשא, יוני, 22, (אינא).

וולאדימיר אסקילק דער געוועזענער פעטלורא'ס הויפט אטאמאן, איז נעפּר־נען געווארען אן ערמאָרדעטער אין זיין צימער אין נראדעק נעבענדר פון האוונע, לעצטען שבת ביינאכט.

ווער עס האט איהם ערמאָרדעט איז ניט באקאנט אבער פון די סמנים וויּ אזוי עס איז ערמאָרדעט געווארען איז צו זעהען אז מען איז אריין אין זיין צימער דורכ'ן פענסטער און אריינגע־שאסען איהם א קויל אין הארצען ווען ער איז נעשלאפען.

דער וועלכער איז דעם מאָרד באַ־נאנט איז אריס ניט'ן זעלבען וועג גיט איבערלאזענדיג הינטער זיך קיין שפור.

א פאליטישער מאָרד

די פוליטישע אויטאריטעטען זענען מיט דער מיינונג, אז דאָס איז א פא־ליטישער מאָרד באגאנגען געווארען. עס זענען אבער דערצו ניטא קיינע באווייּ־זע.

פיעלע ארעסטען זענען געמאכט געווארען צווישען דער אידישער באַ־פעלקערונג, אבער דער, וועלכער איז דעם מאָרד באגאנגען האט מען ניט גע־כאפט. די פאליציי גלויבט אז די קאמוּ־ניסטען זענען דעם מאָרד באגאנגען.

אנטיסעמיטען זוכען די שולד אויף אוקראינער

די אוקראינער אנטיסעמיטישע נדר־פען פארשפרייטען קלאנגען, אז אס־קילק איז ערמאָרדעט געווארען פון אי־דען וועלכע האבען געמאכט פּאגראָמען, וועלכע זענען פארגעקומען אין 1919 אין האוונע נעבענדר אין וועלכע אסקילק האט געזומען א גדויּ־סען אנטייל.

אסקילק וועלכער איז אלס געווע־זענער פעטלורא'ס הויפט אטאמאן און האט קאמאנדירט זיין ער־מיי אינ'ס ראוניצער נעבענדר. דורך דער נאכצער ציט וואָס אסקילק ניט נע־מען קיין זאָך צו פאראמיידען פּאגראָמען, פארקומרט, ער האט נאָך דערצו אוים־געהעצט זיינע אייגענע סאלדאטען.

די צייטונגען וועלכע זענען דאן ארויסגעבען געווארען פון אסקילק'ן האבען טענליך געהעצט צו פּאגראָמען אויף אידען. א דאנק דעם ענגען שיכטות פארגעקומען אין בערדיטשעוו, וישיטא־מיר ראוונע און זווייהל.

וועג א אידישע דעלעגאציע האט זיך דאן צו איהם געווענדט ער זאָל די פּאגראָמען אפשטעלען, האט ער די דע־לעגאציע אנגעוידעלט אז ארויסגעפרי־בען.

האט „בעוואלט נעהמען נקמה פאר פעטלורא'ן

דעם 25־טען מאי, וועו פעטלורא איז פון שוואַרצבארד'ן דערשאסען גע־וואָרען אין פאריז האט די „וואליקסקא־יא זשיין", וועלכע איז רעדאגירט גע־וואָרען פון אסקילק'ן, ארויס מיט א פּאגראָם אנטאצע זיך אפצורעכענ־מיט אוקראינער אידען פאר פעטלורא'ס בלוט.

די אידען אבער האבען זיך געווענדט צו די פוליטישע אויטאריטעטען צו אפ־שטעלען די אנטיסעמיטישע אינטאצע פון דער צייטונג.

אסקילק האט געהאט א סך פער־טיידיגע שונאים צוויישען די אוקרא־ינער, וויייל ער איז געווען א פארטיסאנער רעאקציאנער.

הרב יעקב גארדאן.

בהשגחת חברב גרויבארט, האט מען אויך נעבראכט אין נערייכט דעם חושן משפט, יורה דעה און א רייהע אנדערע ספרים וועלכע האבען דייטש אין באַצוג צו אידישע שחיטה.

דער נערייכט איז געווען איבער־פילם פון אידען, צוויישען וועלכע עם זענען געווען א היבש ביסעל עלטערע בעלי בתים און באאמטע פון טווער.

דער ערשטער נערופען צו וועדע אויפ'ן „וויטנעס סטענד" איז געווען הרב גארדאן, וועלכער האט דעם עד־שטען טאָג איבערגענעבען די נרייד־וועג פון דער קהלה, און האט נעכטען פאר געזאגט.

לאיער מייסאן וועלכער פארטיידיגט דעם בוטשער קאָהן האט נעהאלטען רבי גארדאן צוויי שטונדען אויפ'ן קרייץ־פארהער, און צוויישען א רייהע פראגען, וועלכע זענען צו אידען גוט באקאנט דורך דער שוחטים מחלוקה, האט ער אויך דערצו נעפרעגט:

קען בשר פלייש פון מאנטרעאל זיין טריפה אין טאראנטא ?

— אויב די קהלה ווייס, איז נעווען דער ענטפער.

— זענט איהר נעווען רבנים בייּ די אנודת השוחטים ?

— יא.

— האט איהר דארט באקומען נע־האלט ?

— יא.

— זענט איהר נאכהער אוועק פון זיי ?

— יא.

— האט איהר נעשריבען די הע־בילם וועגען טריפה פלייש ?

— ניין.

— איז עס אייער איסוק ?

— יא.

— וי אזוי האט איהר נערופען די ערשטע קהלה אין טאראנטא ?

— „ובחי צדק".

— וויפיעל קהלות האט איהר שוין נעגרינדעט ?

— עטליכע.

— פארווואס צופאלען זיי ?

— דורך פארשיידענע איינרייגען, אין נעווענען רבי גארדאן'ס ענטפער.

א רייהע פראגען וועגען אידיישע נעזעלשאפטליכען לעבען זענען נעשטעלט נעווארען צו רבי גארדאן, וויי אויך די אוריאנטע פון דער מחלוקה צווישען די אין אייער קהלה ?

„חושן משפט" „יורה דעה" און זעקס רבנים נעכטען אויפ־ „וויטנעס־סטענד" ביים סהלה בשר בשר פראצעס אין סופרים נעריכט פאר דשאסטי רייט

אלע רבנים זענען נערופען נעווארען צום „וויטנעס־סטענד" צו נעכטען ע רקלעהרונגען וועגען דער קהלה אין קהל עדת. — האבען רבנים א רעכט צו אסורען פלייש ? קהלה אין קהל עדת האבען נע־בראכט רבנים צו באווייזען זייער רעכט באצוג בשר בשר.

רב גארדאן און רב וויניריב נענומען אויף שרייענען קרייץ־פארהער

ביים צווייטען טאָג פון בשר בשר פראצעס, וועלכער קומט פאר אין „עסיון אנאמאן און האט קאמאנדירט זיין ער־מיי אינ'ס ראוניצער נעבענדר. דורך דער נאכצער ציט וואָס זיין ארמיי איז דא־מען נעשטאנען, האט אסקילק ניט נע־מאָג קיין זאָך צו אפהאלטען פּאגראָמען, פארקומרט, ער האט נאָך דערצו אוים־געהעצט זיינע אייגענע סאלדאטען.

די צייטונגען וועלכע זענען דאן ארויסגעבען נעווארען פון אסקילק'ן האבען טענליך געהעצט צו פּאגראָמען אויף אידען. א דאנק דעם ענגען שיכטות פארגעקומען אין בערדיטשעוו, וישיטא־מיר ראוונע און זווייהל.

וועג א אידישע דעלעגאציע האט זיך דאן צו איהם געווענדט ער זאָל די פּאגראָמען אפשטעלען, האט ער די דע־לעגאציע אנגעוידעלט אז ארויסגעפרי־בען.

האט „בעוואלט נעהמען נקמה פאר פעטלורא'ן

דעם 25־טען מאי, וועו פעטלורא איז פון שוואַרצבארד'ן דערשאסען גע־וואָרען אין פאריז האט די „וואליקסקא־יא זשיין", וועלכע איז רעדאגירט גע־וואָרען פון אסקילק'ן, ארויס מיט א פּאגראָם אנטאצע זיך אפצורעכענ־מיט אוקראינער אידען פאר פעטלורא'ס בלוט.

די אידען אבער האבען זיך געווענדט צו די פוליטישע אויטאריטעטען צו אפ־שטעלען די אנטיסעמיטישע אינטאצע פון דער צייטונג.

אסקילק האט געהאט א סך פער־טיידיגע שונאים צוויישען די אוקרא־ינער, וויייל ער איז געווען א פארטיסאנער רעאקציאנער.

פּאַרשלאג אריינגעבראכט צו טאר־לען דעם קאמאם מיניסטער

אטאוא, יוני, 22.

וועג פאוּל מערסיער, דער פארוי־צענדער פון דער קאמוניסטישער בונד־פארטיי, האט ה. ה. סטי־וועגס נעמאכט אן אויסבעסערונג צו טארלען דעם קאמאם מיניסטער הא־באיוון פאר זיין האנדלונג אין דער אזוי קיים. דאָס איז געווען אן ערווור־טעטער שריט.

סטיוועגס האט אבער נעמאכט די דעם צו טאדלען דעם קאמאם מיניסטער אויסבעסערונג אין דער פארלאמענט אבער פון די סמנים וויּ אזוי עס איז ערמאָרדעט געווארען איז צו זעהען אז מען איז אריין אין זיין צימער דורכ'ן פענסטער און אריינגע־שאסען איהם א קויל אין הארצען ווען ער איז נעשלאפען.

דער וועלכער איז דעם מאָרד באַ־נאנט איז אריס ניט'ן זעלבען וועג גיט איבערלאזענדיג הינטער זיך קיין שפור.

א פאליטישער מאָרד

די פוליטישע אויטאריטעטען זענען מיט דער מיינונג, אז דאָס איז א פא־ליטישער מאָרד באגאנגען געווארען. עס זענען אבער דערצו ניטא קיינע באווייּ־זע.

פיעלע ארעסטען זענען געמאכט געווארען צווישען דער אידישער באַ־פעלקערונג, אבער דער, וועלכער איז דעם מאָרד באגאנגען האט מען ניט גע־כאפט. די פאליציי גלויבט אז די קאמוּ־ניסטען זענען דעם מאָרד באַ־נאנט.

אנטיסעמיטען זוכען די שולד אויף אוקראינער

די אוקראינער אנטיסעמיטישע נדר־פען פארשפרייטען קלאנגען, אז אס־קילק איז ערמאָרדעט געווארען פון אי־דען וועלכע האבען געמאכט פּאגראָמען, וועלכע זענען פארגעקומען אין 1919 אין האוונע נעבענדר אין וועלכע אסקילק האט געזומען א גדויּ־

קלען האט איהם געשיקט אויפריימען א ק'ר כ ע

ארעסטירט פאר אונטערלייגען דינאמיט אין א קאאליישער קירכע אין בערא, אנטאריא, דערצעהלט ער או דער קו קלוקס קלען אין אנטאריא האט איהם געשיקט עס צו מאַן אונטער א סטראשונאָק. — אטוירני דזשענעראל וועט מאכען אן אונטערזוכונג אין דער אקטיוויטעט פון דעם קלעז אין אנטאריא.

וויליאם סקעלי, א שוסטער, 30 יאָהר אלט, וועלכער איז נעבטען ארעס־טירט געווארען אויף יאנ סטריט פון דער פראוויניציעלער פאליציי אויף א קלאנג אז ער האט דעם 10־טען יוני אונטערגעלייגט דינאמיט אין דער קא־טוילישער קירכע פון בערי, אנטאריא, זי אויפצוריסען. האט ערקלעהרט פאר דער פאליצי, אז ער איז א מיטגליעד פון קענעדער קו קלוקס קלען, און אז דאָס איז געווען אין דער אויסגאבע פון דער קראָנ־סטוואיטס אויפצוהיטען פונ'ס קלען קלען אין אנטאריא.

עס וויייזט זיך אויך ארוים, אז דער־קלען האט ניט לויז געשיקט פון דער אנטאריאר רעגירונג און עזויפסטירט ניט נעווענליך.

סעקרעטאר פון דער ציז ניסטישער פעדעראציע רעזיגנירט

וון מען מעלדעט אונז פון מאָ־נטרעאל, פון דער ציוניסטישער חויפט־קוואַרטיר, האט טר. לעאן נאלדמאן, וועלכער איז פאר זעהר א לאנגער צייט

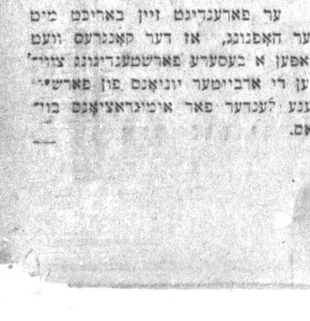

לעאן נאלדמאן.

נעווענען סעקרעטאר פון דער פאנאדע־ציוניסטישער ארגאניזאציע, רעזיגנירט פון זיין אמט.

וועג עס איז באשטימט נעווארען אלס זיין נאכפאלגער, וועט דערווייל ניט אנגענומען.

וועלט אימיגראציאנס קאנגרעס נעהמט אויף אידישע אימיגראציע

לאנדאן, יוני, 22 (אימא).

דא האט זיך היינט נעפעפנט דער־וועלט אימיגראציאנס קאנגרעס אין דער אנווועזנהייט פון דעלעגאטען פון 23 לענדער. זיבערט איז דער פארטרע־טערס פון דער אידישער בייוראָ אין וואַרשא, אלטער פארטרעט דעם „בונד" און לאטער, רודעל און בלום פארטרעט טרעטען די פוילישע ציון. עס זענען אויך נעפומען צווויי ספעציעלע דעלעגאטען פון פאלעסטינע.

בראון, דער סעקרעטאר פון אמ־סטערדאמער אינטערנאציאנאל, האט אפגענעבען א דעטאלען באריכט, אי־בערהויפט האט ער זיך אפגעשטעלט אויף דער טראנזשער זייט פון דער אי־דישער אימיגראציע אנווייזענדיג אויפ'ן שטארקען אסימילאציע טענדענץ, וועלכע־הערשט אין אירלאנד און אויף די פאר־מאכטע טיילען פון אמעריקע, דאָס איינצינע לאנד וואוהין זיי קענען פאר־רען איז פאלעסטינע, אבער זי איז ניט אנטווייזעלט צו נעזונ אריינצוזאמען אלע אימיגראנטען.

ער פאראנדיגט זיין באריכט מיט דער האפענונג, אז דער קאנגרעס וועט שאפען א בעסערע פארשטענדיגונג צווי־שען די ארבייטער יוניאנס פון פארש־דענע לענדער אריאנטירונג צווי־שען די אידישע אימיגראציע.

פאול דומער ווידער פינאנץ מיניסטער פון פראנקרייך

פאריז, יוני, 22.

פאוּל דומער, דער נעווענענער פי־נאנץ מיניסטער פון פראנקרייך האט אנגענומען דעם זעלבען אמט אונ'ם נייעס בריאן קאביטע, די איבערייג מי־ניסטארען זענען פאלגענדע:

אריסטיד בריאן, פרעמיער אין אויסרען מיניסטער; פואנקארע, יוסטיץ מיניסטער; פרענלעווע, קריעגס מיניס־טער; דוראנד אינרען מיניסטער; דענע־

פאראלעל אונטערזוכונג וועגען דעם פאל פון דער פאלי־אטען

דער פאליציי קאמישאנער פון אנטאריא, הערסט, וועט אויך אונטערזוכען דעם פאל

טאראנטא, מיטוואך דעה 23־סטן יוני, 1926.

דער פאליציי קאמישאנער פון אנטאריא, הערסט, האט אנגעזאגט אז ער וועט אויך אונטערזוכען דעם פאל פון דער פאלי־אטען, וועלכע זענען פארהאפטעט געווארען אויף דער אנקלאגע פון דער פאליציי אז זיי האבען אנגעשטעלט א קאנספיראסי צו ברענגען אן אונרוה אין דער שטאט.

דער קאמישאנער האט אנגעזאגט אז ער וועט אויך אונטערזוכען דעם פאל פון דער פאליציי אגענט, וועלכער האט אנגעגעבען אז ער האט אנגעהערט דעם פלאן פון דער פאלי־אטען צו ברענגען אן אונרוה אין דער שטאט.

אידישע סוחרים דארף מען קיין קרע־דיט ניט נעבען, זאגט ריכטער

„ראס איז דער אונפארשעמטסטער שווינדל, וועלכער איז וועו עס איז פאר־נעבראכט נעווארען אין. מיין נעריכט". מיט די דאזיגע וועדטער האט ריכ־טער פישער באצייכענט דעם באנקראט פון די נראדאן ברידער, וועלכע זענען נעווען אין די קלאוק מאנופאקטשורינג ביזנעס און האט אינסטרוירט לאיער בירענבוים'ען, וועלכער האט די קיים פארגעבראכט, צו פארלאנגען די נראדאן ברידער אין קרימינאלען נעריכט.

דער ריכטער האט שפארק נעלויבט לאיער בירענבוים'ען פאר'ן ארויסברע־נגן די אלע פאקטען וועלכע זענען פאר'ן נעריכט נעבראכט נעווארען.

עס האט זיך ארויסגעוויזען או אייר דער פאליטישער קרייזיס אין פוילן וועדט שטארק פארשארפט. דער פיוס פאדזאטעלט זיך היינט צו באשטימען וועגען פילסודסקי'ס פאלערונגען און זיך אויפלייזען. די מעהרסטע דעפוטא־טען זענען אלטער יעצט נעגען איהם.

קריזיס אין פויען פארשטארקט זיך

וואַרשא, יוני, 22.

דער פאליטישער קרייזיס אין פוילן וועדט שטארק פארשארפט. דער פיוס פאדזאטעלט זיך היינט צו באשטימען וועגען פילסודסקי'ס פאלערונגען און וועגען פולסודסקי'ס פאלערונגען און זיך אויפלייזען. די מעהרסטע דעפוטא־טען זענען אלטער יעצט נעגען איהם.