ווידער! אין 1931 עקסיבישאנס

אין אפענע קאנטעסטן פון בעסטע היימישע געבעקסן פון יעדן סארט מעל

דער גאלדענער מעדאל
די צוויי זילבערנע מעדאלן
127 ערשטע פרייזן
צוזאמען 337 פרייזן

אין איבער 40 וואריעטעטן פון היימישע געבעק-סן זיינען געוואונען געווארן פון די געברויכער פון

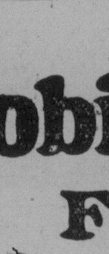

Robin Hood FLOUR

די דאזיקע פרייזן זיינען געוואונען געווארן אין עקסיבישאנס אין בראנדאן, קאלגארי, סאסקאטון, רעדזשיינע, יארקטאן, עסטעוואן, נארט בעטלפארד און פרינץ אלבערט פון ווייסע, ברוינע און פענסי ברויטן, פאיס, באנס, ביסקעטס און אלע סארטן קעיקס און קוקיס, אין סיניאר און דזשוניאר סעקשאנס.

דעם

רב'ס טאכטער

א העכסט שפאנענדיקער ראמאן פון דעם אידישן לעבן אין מיטל-אלטער

פון לעאן וויעזענפעלד

(פארזעצונג)

— אבער וואס רעדסטו, מיין זון? — האט דער קאנצלער אויסגערופן — ווי קאנען מיר וואגן צו האנדלען קעגן דעם ווילן פון אונזער פרינצעסן? זי באשטייט דורכאויס אויף דעם, אז די אידישע מיידל זאל פארלאזן דאס פירסטנטום אין דער צייט פון אכט טעג. פריער האט זי געפאדערט פינף טעג, אבער איצט, ווען זי הייראט, האט זי איר פארלייננערט דאס פארבלייבן אויף נאך דריי טעג. ווען מיר זאלן וועלן האנדלען קעגן איר ווילן וואלטן מיר ביי איר געפאלן אין אומגנאדע, און דאס וואלט געהייסן א מלחמה צווישן אונז און דער פרינצעסן.

— ניין, — האט דער יונגער גראף געזאגט, — ניט מיר וועלן פירן די מלחמה, איך קאן אבער אימיצן, וואס וועט פאר קיין מורא ניט האבן, און וואס קענען איר אויפנעמען יעדן קאמף...

— ווער איז דאס, מיין זון? — האט דער קאנצלער מיט נייגעריקייט געפרעגט.

— עמעריך, עמעריך! — האט גע-ארג געענטפערט — און ער האט זיך באלד דערנאך געזעגנט מיט זיין פא-טער און איז האסטיק ארויס פון זיין קאבינעט.

קאפיטל 15

פרינץ עמעריכס אפפארן פון שטאט האט ניט געמאכט קיין שום איינ-דרוק אויף דער אריסטאקראטיע, וועל-כע האט ניט אפגעשטעלט די רכילות וועגן אים. די דאמען און הערן, וועל-כע האבן ליב געהאט שטענדיק זיך צו באדן אין נייע סענסאציעס האבן זיי אויסגענוצט פאר זייערע אייגענע אינטערעסן, און האבן כמעט יעדע שעה פון טאג דערציילט אנדערע ניט געשטויגענע און ניט געפלויגענע זא-כען וועגן אים.

געהאלפן אין דער דאזיקער "אר-בעט" האט זיי דאס מאל ארגוס, וועל-כער האט צווישן דער אריסטאקראטיע פארשפרייט די נייעס, אז דער פרינץ האט זיך פארליבט אין א אידישער מיידל. דאס האט ארויסגערופן שפאס און געלעכטער ביי די דאמען, וועלכע האבן זיך אונטערהאלטן אויף דעם פרינצס חשבון, און אזוי ארום איז ער געווען דער געשפרעך פון טאג, כאטש ער איז שוין געווען ווייט פון דער שטאט.

אין טירנא האבן אלע מיט דער גרעסטער אומגעדולד געווארט אויף א באריכט פון טעשען, ניט דערפאר, ווייל מען איז געווען נייגעריק צו ווי-סען צי דער פרינץ איז בשלום אנגע-קומען אהין, נאר דערפאר, ווייל די טירנא'ר אריסטאקראטיע איז געווען כמעט איבערצייגט, אז פירסטין אלעק-סאנדרא און פרינצעסן העלענא, וועל-כע ער האט אזוי חוצפה'דיק באליי-דיקט ווען זיי זיינען געקומען מיט א באזוך קיין טירנא, וועלן אים ניט איי-בערלאזן איבערן שוועל פון זייער הויף, און ער וועט זיך מוזן צוריקקערן מיט חרפה.

אייגנטלאך האט אפילו קיינער ניט געוואלט דעם פרינצס מאראלישע מפ-לה. פארקערט, מען וואלט אפילו גע-קאנט זאגן, אז די זעלבע מענשן, וועל-כע האבן זיך אזוי הארציק אונטער-האלטן אויף זיין חשבון, און האבן וועגן אים אנגעטריבן רכילות, האבן אים געוואלט זען גרויס, מעכטיק און גליקלאך. ערשטנס דערפאר, ווייל דאס איז געווען אין זייער אייגענע אינטערעסן. און צווייטנס, דערפאר, ווייל דער פרינץ איז געווען א זעל-טען גוטער מענש, און אלע האבן אים באמת ליב געהאט.

דאס טרייבן רכילות וועגן אים, דאס פאנאנדערטראגן פון אלץ נייע סענ-סאציאנעלע ליגנס, איז ביי דער ארי-סטאקראטיע געווען מער א מין ספארט, און האט פאקטיש ניט אנטהאלטן קיין שום בייזע כוונות. ווען דער פרינץ וואלט זיך געווען צוריקגעקערט פון טעשען א באליידיקטער, א ניט ארייי-נגעלאזענער, וואלט דאס זיכער געווען ארויסגערופן דעם גרעסטן פארדראס פון דער אריסטאקראטיע, און וואלט זיכער אויך געווען געפירט צו א בלו-טיקער מלחמה צווישן די צוויי פיר-סטנטימער.

אבער ניט אכטנדיק אויף דעם דא-זיקן פאקט, וואלט עס די אריסטאקרא-טישע דאמען און הערן דאך געווען פארשאפט א רעכט ביסל שפאס צו זע-ען דעם פרינץ זיך צוריקקערן ווי אן אנגעפאטששטער, און דערפאר האט זיך ביי זיי אויסגעארבעט דער פעס-טער גלויבן, אז ער וועט זיך טאקע אזוי צוריקקערן.

אין דער צייט ווען די אריסטאקרא-טיע האט אבער דערווארטעט א נאכ-ריכט פון טעשען, איז דער פרינץ אין דער אמת'ן געווען נאך ווייט פון יע-נער פירסטנטום. אויף דעם 5טן טאג נאכדעם יוו ער האט פארלאזן טיר-נא, איז ער ערשט געווען אין מיטן וועג און ער האט נאך געדארפט מאכ א האלבע רייזע כדי אנצוקומען קיין טעשען.

עמעריך האט פארלאזט טירנא מיט א פארביטערטן הארץ. ער איז געווען זיכער אז די פרינצעסן וועט זיך באלד נעמען צו דער ארימער חנה'לען און זי וועט איר וועלן שלעכטס טאן. ער איז אבער אויך געווען זיכער, אז זיין פריינט, דער יונגער גראף געארג בא-טיאנא, וועט האלטן ווארט און וועט אים קומען מעלדן פון יעדער זאך. דערפאר האט ער זיך ניט געאיילט און ער האט זיך גענומען צייט צו מא-כען די רייזע.

זיינע באגלייטער האבן זיך אויך ניט געאיילט, ווייל אויף די פרייע פעלדער און די וועלדער, וועלכע זיי האבן באדארפט דורכפארן, האבן זיי געלעבט א גוטן טאג. זיי האבן זיך געשלאגן טענטס און זיי האבן דאר-טען געפראוועט גאנצע הוליאנקעס. זיי האבן זיך געבראכט מיידלאך פון די דערבייאיקע דערפער, וועלכע האבן פאר זיי געטאנצט און האבן זיי אונ-טערהאלטן, שענער און בעסער ווי זיי האבן זיך געקאנט אונטערהאלטן אין הויף פון טירנא אדער טעשען.

דערפאר זיינען די פריינט און בא-גלייטער פון דעם פרינץ געווען צו-פרידן, וואס ער נעמט זיך אזוי פיל צייט. שטילערהייד האבן זיי געבעטן גאט אז די רייזע זאל געדויערן כאטש א דריי מאנאטן צייט.

אויף דעם פינפטן טאג איז דער פירסט מיט זיין סוויטע אנגעקומען אין דעם גרויסן וואלד, וועלכער האט זיך געצויגן ניט ווייט פון קאשאו, לעבן דער שלאזישער גרענעץ. דארט האט ער געהייסן אויפשלאגן א לאגער און באלד איז דער דאזיקער לאגער פאר-וואנדלט געווארן אין א לעבעדיקן פלאץ, וואו מען האט זיך אונטערהאל-טען און געלאזט וואויל גיין.

פון א דערבייאיקן דארף האבן די דינער געבראכט עופות, וועלכע זיינען געווארן אויף דעם אויפגעשלאגענעם פייער. מיידלאך אין נאציאנאלער אונ-גארישע קאסטיומען זיינען געקומען באפן א קוק אויף דעם פרינץ, און זיי זיינען דערביי געווען מער ווי צופרי-דען זיך אונטערצוהאלטן מיט די ארי-סטאקראטישע יונגעלייט. מוזיק איז גע-קומען פון א צווייטן דארף און עס איז דארטן געווען רעכט לעבעדיק.

נאר איינער צווישן דעם פרייליכן עולם איז ארומגעגאנגען טרויעריק. אים האט קיין זאך ניט געפרייט. דאס איז געווען דער פרינץ עמעריך, וועל-כער האט געהאלטן אין איין קוקן אויף צוריק, אויף דעם וועג, וועלכער איז שוין געלעגן הינטער אים, און ער האט דארטן דערווארטעט עפעס ניי-עס.

חנה'לע איז אויף איין מינוט ניט ארויס פון זיינע געדאנקען. ער האט געפילט, אז ער האט זי איצט מער ליב פריער, און אז ער וואלט געווען גרייט פאר איר אפצוגעבן זיין לעבן, אויב זי זאל זיך געפינען אין דער מינדסטער געפאר.

מיט וואס פאר א הארץ ער איז גע-פארן צו דער פרינצעסן קיין טעשען, קאן מען זיך פארשטעלן. הונדערטער מאל אין א מינוט האט ער אויף זיך געבעטן דעם טויט און ער האט זיך געוואונשן אז ער זאל קיינמאל ניט קא-נען אהין קומען. אבער דער טויט האט אים ניט געוואלט צוליב טאן, און אלס א סאלדאט האט ער געמוזט דורכפירן דעם באפעל פון זיין מוטער.

ווען אימיצער וואלט דאן אבער ארייננעקוקט אין דעם פרינצעס הארץ, אזוי וואלט ער דארטן ניט בלויז גע-ווען דערזעען א גרויסע ליבע צו חנה-לען, נאר אויך א גרעסערן האס און שנאה צו זיין מוטער. קיינמאל פריער האט ער נאך קיינעם ניט אזוי פיינט געהאט, ווי ער האט איצט פיינט גע-האט זיין מוטער, אין וועלכער ער האט געזען אן אמת'ן טייוול.

ניט זעלטן פלעגט אין די געדאנקען פון דעם פרינץ אויפוואכן דער ווילן צו רעוואלטירן קעגן זיין מוטערס פאר-לאנג, זיך צוריקקערן אהיים. אבער באלד האט ער זיך באטראכט, אז, ער שטענס וועט ער מוזן פארלירן דעם קאמף קעגן איר; און, צווייטנס, וועט ער שטעלן חנה'לען אין נאך א גרע-סערער געפאר ווי די, אין וועלכער זי געפינט זיך איצט.

און טאקע פאר חנה'לעס וועגן, פיל מער ווי פאר זיך אליין, האט ער פאר-ביסן מיט די ליפן און ער האט זיך בא-שלאסן צו טאן וואס זיין מוטער פאר-לאנגט, טיף אין הארצן האט ער אבער געהאפט, אז גאט וועט באוויזן עפעס א וואונדער, און ער וועט געראטעוועט ווערן פון זיין ביטערער לאגע.

דער דאזיקער וואונדער איז געקומען ווען ער האט פלוצלונג פון דער ווייטנס דערזעען ווי א רייטער יאגט זיך מיט אלע כחות אויף א פערד און דער-נעענטערנדיק זיך, וואס ווייטער אלץ מער, צו זיין לאגער.

ווען דער רייטער איז שוין געווען נאענט האט עמעריך אין אים דער-קענט זיין פריינט געארג, און ער איז אים אנטקעגן געלאפן.

— וואס איז געשעען? — האט דער פרינץ אויסגערופן נאך איידער דער יונגער גראף האט געהאט צייט אראפצושפרינגען פון דעם שוויים נא-סן פערד — וואס איז געשעען? וואס טוט זי? — חנה'לע?

— שרעקט זיך ניט, — האט דער גראף געענטפערט, — עס איז ניט גע-שעען קיין בייז. איך וועל דיר אלץ דערציילן. לאז מיר נאר אראפקומען פון פערד און קומען צו זיך.

גראף געארג האט דאן שוין ניט געדארפט אליין אראפשפרינגען פון פערד, עמעריך האט אים אנגעכאפט און ער האט אים אראפגעטראגן אזוי ווי א קליין קינד.

— אפרוען און קומען צו זיך וועסטו שפעטער, — האט ער אויסגערופן. — איצט זאג מיר, וואס הערט זיך דארטן? וואס מאכט זי און וואס האט מיין מוטער געטאן מיט איר?... זאג שנעל, ווייל אין מיר שטארבט יע-דער אבר.

— בארואיק זיך — האט געארג געלאסן געענטפערט — מיט דיין חנה'-לען איז ניט געשעען קיין שלעכטס. איך האב זי נעכטן געזעען און זי שיינט ווי די ליכטיקע זון.

— וואס זשע האט דיר געבראכט אהער? — האט דער פרינץ מיט דער גרעסטער אומגעדולד געוואלט וויסן.

— איך בין דיר בלויז געקומען זא-גען, האט געארג געצויגן די ווערטער, כדי ניט צו טרעפן דעם פרינץ צו שווער, — אז אין דריי טעג ארום וועט זי שוין זיין א פארהייראטע פרוי —

— א פארהייראטע פרוי? — האט דער פרינץ ווילד אויסגעשריען — אבער דאס איז דאך אוממעגלאך! האט זי שוין אזוי שנעל געלאזט ברע-כען איר ווארט וואס זי האט מיר גע-געבן, און האט מיך אזוי ביטער פאר-ראטן?

— ניין, עמעריך! — האט דער גראף געזאגט — זי האט דיך ניט פארראטן. זי גייט ניט צו דער חופה מיט אי ראייגענעם ווילן, נאר זי ווערט דערצו געצוואונגען.

— געצוואונגען? געצוואונגען? פון וועמען?

— פון דיין מוטער, — האט גע-ארג געענטפערט — חנה'לע און איר פאטער זיינען געווען גערופן געווארן אין פא-לאץ און די פרינצעסן האט איר בא-פוילן זיך אפצוטראגן פון טירנא אין דער צייט פון פינף טעג. כדי זי זאל ניט דארפן אליין וואנדערן אין א פרעמ-דער לאנד, האט איר פאטער באשלאסן זי חתונה צו מאכן מיט איינעם פון די בחורים אין זיין ישיבה, און ער האט ביי דיין מוטער פאר דעם צוזאג אויסגעבעטן אז זי זאל איר דערלויבן צו פארבלייבן אויף נאך דריי טעג.

— טייוול! טייוול, אין מענשן גע-שטאלט! — האט דער פרינץ אין דער העכסטער אויפרעגונג אויסגערופן. — קאנאליע, דאס וועט דיר ניט געלונ-גען! דאס וועט דיר ניט געלונגען! כע-כע-כע! מיר וועלן אויפנעמען די מלחמה און מיר וועלן זעען ווער עס וועט זיין דער שטארקערער.

און איידער גראף געארג האט נאך באגריפן וואס דער פרינץ וויל טאן, האט ער זיך האסטיק געווענדעט צו זיינע באגלייטער און ער האט זיי באפוילן אלץ, שנעל ווי מעגלאך צו-זאמענצופאקן, ווייל זיי פארן צוריק קיין טירנא.

— וואס ווילסטו טאן? — האט אים געארג געפרעגט — פארשטייס-טו דען ניט, אז דאס וועט הייסן א מל-חמה מיט דיין מוטער, וועלכע דו וועסט זיכער פארלירן?

— וואס דען האסטו דערווארטעט, וועל איך טאן? — האט אים דער פרינץ צוריקגעפרעגט — האסטו אפ-שר געמיינט, אז איך וועל דערלויבן מיין מוטער מיך צו פארשיקן ווי א אינגל און איר לאזן דורכפירן אירע טייוולשע פלענער קעגן אן אומשולדי-קער מיידל? וואלסטו געקאנט דער-ווארטן, אז איך זאל זיך אויסבאהאל-טען ווי א נידעריקער פייגלינג, און שטיין פון דערווייטנס און לאזן מיין מוטער טאן מיט איר וואס עס וועט זיך איר פארגלוסטן?

— ניין, — האט געארג געענט-פערט — איך האב דאס ניט גע-מיינט. איך, אויף דיין ארט, וואלט אויך געגאנגען קעגן דעם ווילן פון מיין פאטער און איך וואלט געטאן דאס, וואס איך וואלט באטראכט פאר מיין הייליקער פליכט. ווען איך בין געלאפן דיר איבערגעבן פון דיין מו-טערס פלענער, בין איך געווען זיכער, אז דו וועסט קענען איר אויפנעמען א קאמף. איך האב אבער מורא, אז ווען דו וועסט זיך איצט צוריקקערן צוזא-מען מיט דיין סוויטע וועט דאס מא-כען דיין לאגע אזוי שווער אז די פרינצעסן וועט האבן די אויבערהאנט איבער דיר און זי וועט דיר זיכער באוועגן.

— פארלאז זיך נאר אויף מיר — האט דער פרינץ אים בארואיקט. — מיר מוזן גלייך ארויספארן, ווייל יע-דע מינוט איז טייער און עס קאן ווע-רען געפערלאך פאר דער ארימער חנה'-לען דארטן.

דעם פרינצס באגלייטער זיינען גע-ווארן ניט ווייניק איבערראשט ווען זיי האבן דערהערט דעם באפעל, אז זיי מוזן זיך צוריקקערן. ווען עמעריך איז אוועק אריין אין זיין געצעלט, כדי צו איינפאקן זיינע זאכן, האבן זיי זיך ארומגעשטעלט ארום דעם יונגן גראף און זיי האבן פון אים געפאדערט א דערקלערונג. געארג האט אבער געגעבן אויסמייזדענדע ענטפערס און ער האט זיי געהייסן גרייטן אין וועג, ווייל דער פרינץ וויל באלד אפפארן.

ווילנדיק ניט ווילנדיק האבן די יונ-גע מענער פון עמעריכס סוויטע זיך געמוזט געזעגענען מיט די שיינע און חנ'עוודיקע דארפס מיידלאך און אלץ צוזאמענפאקן אזוי שנעל ווי דאס איז געווען מעגלאך, און אין צוויי שעה שפעטער האבן זיי זיך שוין געפונען אויפן וועג צוריק קיין טירנא.

עמעריך און גראף געארג האבן גע-ריטן אויף זייערע פערד אין פאראויס, א שטיק וועג פון זייערע באגלייטער, און זיי האבן צווישן זיך אויסגעארבעט די פלענער ווי אזוי זיי זאלן רא-טעווען חנה'לען און זי באשיצן קעגן די פארפאלגונגען פון דער פרינצעסן.

אין דער זעלבער צייט איז דער קאנצלער, גראף באטיאנא, געזעסן ביי זיך אין קאבינעט און ער האט ניט געקאנט ארבעטן. פאר אים זיינען גע-לעגן גאנצע בערג מיט שטאאטס פא-פירן, וועלכע ער האט באדארפט אי-בערקוקן און אונטערשרייבן. אבער זיינע געדאנקען זיינען געווען ווייט פון די שטאאטס ענינים.

שוין דריי טעג זיינען פארביי זייט זיין זון איז געווען ביי אים אן אויפ-געגרעגטער, און מער האט ער אים ניט געזעען. ער האט ארויסגעשיקט אים זוכן, אבער קיינער האט אים אין ער-געץ ניט געקאנט געפינען. אז געארג איז אוועקגעפארן צו דעם פרינץ, איז דעם גראף ניט איינגעפאלן. ער איז אבער געווען זיכער, אז ער וועט ניט רוען און וועט עפעס טאן, כדי צו רא-טעווען די אידישע מיידל.

—וואס אבער וויל ער טאן? פאר-וואס ווייזט ער זיך ניט אהיים? וואו פארברענגט ער? — אויף די אלע פראגן האט ער ניט געקאנט געפינען קיין ענטפער. ער האט זיך געשראקן, אז זיין זון זאל ניט אפטאן עפעס א זאך, וואס זאל זיין אין סכסוך מיט די וואונשן פון דער פרינצעסן, וועלכע וואלט זיך זיכער אין אים ביטער נו-קם געווען, און דערפאר איז די אומ-רואיקייט אין אים געוואקסן פון שעה צו שעה.

ער האט אוועקגעשיקט זיינעם א פארטרויענס-מאן אין דער אידישער געטא, כדי געוואויר צו ווערן צי דאר-טען איז ניט פארגעקומען עפעס נייעס. אבער יענער האט אים צוריקגע-בראכט א באריכט, אז דארטן גרייט זיך דער עולם צו דער חתונה פון דעם רב'ס טאכטער, וועלכע דארף פארקומען דעם זעלבן טאג, און דער גראף האט דערפאר באַין אופן ניט געקאנט באגרייפן וואו זיין זון איז אהינגעקומען, און מיט וועלכע פלענער ער טראגט זיך ארום.

(ווייטערס קומט)

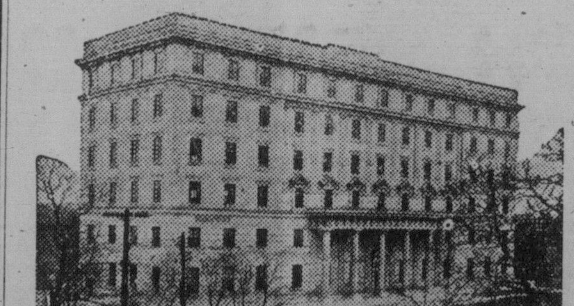

HEAD OFFICE — TORONTO, CANADA
(Occupied exclusively by the Company)

וואו זיינען אייערע סייווינגס?

יעדער מאנאט ווערן טויזנטער פונטן אפגעשפארט — וואס וואלטן אפט אויסגעגעבן געווארן איידער דער יאר איז אוועק אויף אומוויכטיקע זאכן. אכט פון יעדע צען מענער זיינען אפהייניגיק צום עלטער פון פינף און זעכציק יאר. א מאנופעקטשורערס לייף ענדאומענט פא-ליסי לייגט אוועק אייערע סייווינגס וואס מען קאן ניט דערגרייכן פון טעגלאכן דראנג אויסצוגעבן זיי, גאראנ-טירט אייער צוקונפט און באשיצט אייערע ליבע און טייערע.

Established 1887
THE
MANUFACTURERS LIFE
INSURANCE COMPANY
Branch Office: 300 Huron & Erie Bldg., Winnipeg

W. A. KENNEDY, C.L.U., Branch Manager
M. WAISMAN, General Agent

1 טאג

געדיינקט! אז מיר קאנען אייך געבן באדינונג אויב איר פארלאנגט. אין אלע אייערע — **דרייקלינינג אדער פארבן**

נ. פ. פארטנאי
מענעדזשער

PERTH DYE WORKS LTD. 37 266

באשיצט אייער געלט

כדי צו האלטן אייער געלט זיכער, נוצט די דאזיקע באנק פונקט אזוי ווי אנדערע מענשן טוען. איר קאנט אנפאנגען א סייווינגס אקאונט מיט, אפילו אזוי ווייניק, ווי איין דאלאר. איבער זיבן הונדערט מיליאן דאלאר. דאס געלט פון טויזנטער מענער און פרויען אין קאנאדע, ווערט איבערגעלאזן צו האלטן אין זיכערקייט אויף דעפאזיט טאג איין, טאג אויס, אין די אכט הונדערט ברענטשעס פון דער באנק.

אונזערע ברענטשעס נעמען שטענדיק אויף גערן אידישע אקאונטס.

The Royal Bank of Canada

גרויסע פארבארייטונגען ווערן געמאכט צו דער פאראייניקונגס קאנווענשאן פון די פועלי ציון און צעירי ציון

אין דער וואך פון דעם 14טן ביז 18טן אקטאבער וועט דא אין פילאדעל-פיע, אפגעהאלטן ווערן די פאראייני-קונגס קאנווענשאן פון די צוויי ציוניס-טיש-סאציאליסטישע פארטייען, די פועלי ציון און צעירי ציון.

אין די קרייזן פון דער ציוניסטיש סאציאליסטישער באוועגונג, אזוי אויך אין די ציוניסטישע רייען פון די אנ-דערע ריכטונגען, ווערט די פאראייני-קונג פון די ביידע פארטייען אין דער איצטיקער אחריות'פולער צייט אין ציוניזם באטראכט פאר א גאר וויכ-טיקן שריט. אויך אין די ריין סאצי-אליסטישע רייען ווערט די פאראייני-קונג זייער וואריב באגריסט מיט דעם וואס עס ווערט געשאפן א נייער פאר-אייניקטער סאציאליסטישער כח.

די צענטראל קאמיטעטן פון די ביי-דע פארטייען אזוי אויך דער פאראיי-ניקטער קאנווענשאן קאמיטעט פון פי-לאדעלפיע מאכן באזונדערע פארבא-רייטונגען דורכצופירן די קאנווענשאן אויף א קאג פייערלאכן אופן. די פאר-אייניקונגס קאנווענשאן וועט דער-עפנט ווערן פרייטאג, דעם 16טן אק-טאבער, מיט א פייערלאכער פארזאמ-לונג ביי וועלכער עס וועלן אויפטרעטן באוואוסטע רעדנער פון ביידע פאר-טייען. עס ווערט אויך דערווארטעט אז צו דער קאנווענשאן זאל קומען א פארטרעטער פון דער פאראייניקטער ארבעטער פארטיי אין ארץ-ישראל.

בעפאר דער דערעפענונג פון דער פאראייניגונגס קאנווענשאן וועלן סיי די פועלי ציון און אויך די צעירי ציון אפהאלטן באזונדערע קאנפערענצן. די פועלי ציון קאנפערענץ וועט אפגע-האלטן ווערן מיטוואך אוונט, דעם 14 אקטאבער, און וועט אנהאלטן ביז פריי-טאג נאך מיטאג. די זיצונגען פון דער פועלי ציון קאנפערענץ און פון דער פאראייניגונגס קאנווענשאן וועלן גע-האלטן ווערן אין דעם "בענדזשאמין פרענקלין האטעל". די צעירי ציון קאנ-פערענץ וועט דערעפנט ווערן דאנער-שטאג אוונט, דעם 15טן אקטאבער. דער אפיס פונם קאנווענשאן קאמיטעט געפינט זיך אין 426 פיין סט., פילא-דעלפיע, פא.

טאג-ארדענונג פאר דער פארטיי און פאראייניקונגס קאנווענשאן:

פארטיי קאנווענשאן: 1. דערעפע-נונג און באגריסונגען (מיטוואך אוונט, דעם 14טן אקטאבער); 2. באריכט פון צענטראל קאמיטעט; 3. דיסקוסיע; 4. באריכט פונ'ם פאראייניקונגס-אפ-מאך פון דער פועלי-ציון און צעירי ציון פארטיי; 5. באריכט פון דער פועלי-ציון וועלט קאנפערענץ; 6. דיס-קוסיע איבער די באריכטן; 7. אונזערע פארבינדונגען מיט דער סאציאליסטי-שער פארטיי פון אמעריקע; 8. גע-ווערקשאפטן קאמפיין; 9. אונזער יו-גענט; 10. אידיש נאצ. ארב. פארב.; פיאנער פרויען ארגאניזאציע; 11. שלום.

פאראייניקונגס קאנווענשאן: 1. פיי-ערלאכע דערעפענונג (פרייטאג אוונט דעם 16טן אקטאבער); 2. פראקלאמי-רונג פונם פאראייניקונגס אפמאך; 3. וואלן פאר פאריזער, סעקרעטאריאט און קאמיטעס; 4. באריכט פונם ציו-ניסטישן קאנגרעס; 5. באריכט פונם סאציאליסטישן אינטערנאציאנאל; 6. עקאנאמישע פראבלעמען ביים אמערי-קאנער אידנטום (רעפעראט); 7. די לאגע אינם ציוניזם און אין ארץ-יש-ראל (רעפעראט), — די באלדיקע אר-בעטן פון דער פאראייניקטער פאר-טיי: 8. ארגאניזאציע און פראפאגאנ-דע; 9. פרעסע; 10. יוגנט; 11. בר דושעט; 21. סאציאליסטישע און טרייד יוניאן טעטיקייט; 13. אונזער ארץ-ישראל ארבעט; 14. אונזער קול-טור טעטיקייט; 15. אידישער קאנ-גרעס; 16. אלגעמיינע רעזאלוציעס; 17. וואלן פאר סעקרעטאר און צענ-טראל קאמיטעט; 18. שלום.

אט איז אייער געלעגנהייט צו האבן הנאה פון

קאנאדער גרייפס

די דאזיקע אינדענטיפיקאציע געפינט זיך אין אלע בעסקעטס פון גאווערנמענט אינ-ספעקטעד קאנאדער-געוואקסענע גרייפס. אויסנעקליבענע רעצעפים אויף דער צוויי-טער זייט.

The Canadian Horticultural Council in co-operation with Ontario Growers' Market Council

צוויי בעסקעטס פון קאנאדער-געוואקסענע גרייפס פאר יעדער פא-מיליע אין קאנאדע -- און פרייזן זיינען ביליק

גיט אכטונג אויף דעם גרייד מארק!

קויפט זיי היינט ווען זיי זיינען אמבעסטן

To the Fruit Branch Department of Agriculture,
Ottawa, Canada,
Dear Sirs:
Please send me one of your free booklets of Grape Recipes.

סייל פאסטערס

געמאכט

אין 24 שעה

שיין און צוציענד

ביי

"דאס אידישע ווארט"

מיר האבן אן אויסוואל פון הונדערטער קאטס פון די לעצטע צייכענונגען צו באצירן די פאסטערס

מיר טוען די גאנצע ארבעט

שיקט אונז בלויז אריין די פרייזן פון די ארטיקלען וועלכע איר ווילט ארויס-שטעלן אויפן סייל — און מיר טוען שוין פאר אייך דאס איבעריקע

שרייבט אין וועלכער שפראך איר ווילט צו

THE ISRAELITE PRESS LIMITED
165 Selkirk Ave. Phones: 52 213 - 55 409