Harriet Irving Library
University of New Brunswick

LE MADAWASKA

CINQ SOUS LE NUMERO — EDMUNDSTON, N.-B., 2 JUIN, 1932 — DIX-NEUVIEME ANNEE No. 22

ACTIVITES ACEJISTES

DANS LA REGION

AU CERCLE "ELOI MARTIN"

St-André, (Communiqué) — Le cercle "Eloi Martin" de l'A. C. J. C. tenait dimanche une séance régulière. Cette réunion importante avait en vue la préparation à l'affiliation qui doit avoir lieu bientôt.

Le programme comprenait aussi la conclusion du débat commencé à la séance précédente sur le sujet : "Lesquelles sont le plus profitables à l'éleveur, les poules ou les vaches ?" MM. Léonide Laforge et Lévite Laforge agissaient respectivement comme avocats de la cause de la vache et de celle de la poule. La décision accordée par un comité de juges, fut sympathique à la race bovine.

M. Henri Lévesque donna ensuite une conférence sur "les avantages qu'il y a pour un fermier de garder ses enfants sur la ferme." Il fut applaudi avec chaleur. Une controverse religieuse, au sujet de la Ste-Vierge, entre M. Pierre Rioux supposé hérétique, et M. Albert Lévesque, défendeur des croyances catholiques intéressa vivement les membres du cercle.

Une autre discussion devait avoir lieu sur les femmes, mais l'un des argumentateurs étant absent, ce débat qui réserve sans aucun doute beaucoup d'animosité, a été remis à la prochaine séance. L'assemblée se dispersa près la prière; il était onze heures.

Le Secrétaire.

REUNION DU CERCLE ST-FRANCOIS XAVIER

Clair (comm.) — Le cercle St-François Xavier a tenu assemblée régulière dimanche dernier, sous la présidence distinguée du Dr P. C. Laporte.

A l'ordre du jour, on remarquait la reprise du débat sur les avantages et les désavantages de la vie de colon. M. Alpha Martin était l'avocat de la défense, et M. Armand Levasseur s'efforça de démontrer que la vie de journalier était préférable.

Un comité de trois juges accorda la victoire à M. Martin, trouvant son travail très solide.

FORMATION DE LA LIGUE DU BASE-BALL

Baker-Brook, (Communiqué) — A l'assemblée tenue vendredi soir dernier, dans la salle paroissiale de Baker-Brook, on a étudié les mesures à prendre pour le bon fonctionnement de la Ligue du Base-Ball Acéjiste.

Plusieurs cercles du comté étaient représentés. Des règlements pour cette ligue ont été établis, et des officiers ont été nommés: Président, M. l'abbé A. Poirier, curé de Baker-Brook; secrétaire, M. Ernest J. Hébert. Directeurs: MM. Fred F. Fournier d'Edmundston, W.I. Albert St-Basile, Wilfrid Verret, St-François, et Henri Soucy, Clair. Collecteur : Abel Cyr, St-Basile.

On a décidé unanimement de donner à la nouvelle organisation le nom de "Ligue Paré" en l'honneur de l'Aumônier général, promoteur des nouvelles orientations de l'A. C. J. C. et fondateur de nos cercles.

La coupe emblème-du championnat deviendra la propriété du club qui la gagnera trois années consécutives.

Les clubs des cercles d'Edmundston, St-Basile, Baker-Brook, St-François font déjà partie de la ligue. On s'attend à l'adhésion prochaine de ceux de Clair et de St-Hilaire.

COMMUNION MENSUELLE

Les membres du cercle Immaculée-Conception de l'A.C.J.C. sont priés de tenir en mémoire que c'est dimanchepro chain, premier dimanche du mois que se fera la c'est dimanche prochain, premier Il suffit d'un peu de générosité et d'esprit de foi pour s'acquitter de ce devoir, imposé volontairement.

BELLES FETES A STE-ANNE-DE-LA-POCATIERE

L'inauguration du monument Pilote la semaine dernière — Bénédiction des constructions nouvelles. — S E. Mgr Villeneuve, le Lieut.-Gouverneur Carroll et les ministres Mercier et Godbout. — Hommage à Mgr Boulet et à l'abbé Bois.

LE PRETRE AGRICOLE

Ste-Anne de la Pocatière, P. Q. — "Prêtre agricole," l'expression est tombée des lèvres de S. E. Mgr l'archevêque mercredi dernier, alors qu'il prononçait son discours au dévoilement du monument Pilote.

C'est bien un hommage au prêtre agricole que l'Eglise et l'Etat ont rendu à Messire François Pilote, fondateur de l'Ecole d'agriculture de Sainte-Anne de la Pocatière, créateur d'un journal agricole, la *Gazette des campagnes*, créateur d'une société de colonisation qui devait amener l'ouverture de la région du Lac Saint Jean et instigateur d'un véritable renouveau agricole dans Saint-Augustin comme curé de cette paroisse.

A l'éloquence du bronze qui chantera désormais en permanence, en face de l'institution même qu'il a créé, les mérites du fondateur s'est jointe l'éloquence d'orateurs ecclésiastiques et laics autorisés.

L'Eglise a reconnu par la voix de Mgr Villeneuve que cet abbé Pilote avait fait de l'action sociale agricole de grande envergure. L'Etat a proclamé par la voix de S. H. le lieutenant-gouverneur, de MM. Mercier et Godbout que ce prêtre a été le plus grand facteur de progrès matériel de son temps pour la classe rurale.

Manifestations inoubliables que celles-là. Tout près de l'archevêque qui bénit les constructions complétant l'oeuvre magistrale de M. l'abbé Pilote, prend place le ministre de l'agriculture qui dévoile un monument élevé par la reconnaissance de tous à la mémoire du fondateur. Puis l'Université Laval se joint à l'Eglise et à l'Etat en accordant au continuateur de l'oeuvre du fondateur M. l'abbé Honorius Bois, le titre de docteur en sciences agricoles.

Le soir même de cette mémorable fête, les distingués visiteurs se joignaient au personnel du collège pour fêter son digne supérieur, Mgr Auguste Boulet, P. A.

LA PROROGATION DE LA SESSION FEDERALE A EU LIEU JEUDI DERNIER

Le juge Anglin préside en l'absence du gouverneur général. — Une revue du travail de la session.

La troisième session du dix-septième Parlement a été prorogée jeudi dernier. En l'absence de Son Excellence Lord Bessborough, le très honorable F. A. Anglin, juge en chef de la Cour Suprême du Canada a présidé à la cérémonie de clôture et a donné lecture, à la Chambre Haute, du discours du Trône, à 11 h. 30.

Ce discours du Trône fait ressortir les principales mesures qui furent étudiées par le Parlement au cours de la session. Le représentant de Son Excellence s'est dit heureux de noter que le programme d'économie de la présente année financière assurera une égalisation relative des recettes et des dépenses et que l'on obtiendra les suppléments d'argent nécessaires au service public sans accroitre le coût de la vie ni compromettre le crédit national.

Le discours du Trône fait aussi mention des secours au chômage et à l'agriculture, des mesures prises pour assurer une plus grande distribution de la houille des provinces maritimes, de l'étatisation de la radio, du traité néo-zélandais, de la nouvelle loi du service civil, etc. Le discours conclue en louant sincèrement le courage et la patience que le peuple canadien a manifesté dans les épreuves et les privations de ces temps difficiles.

CET INTERDIT A ETE LEVE

La défense faite de voyager dans les forêts du Nouveau-Brunswick a été levée, à la fin de la semaine dernière, après que de fortes pluies eussent maîtrisé les feux de forêt.

ON EXHORTE A LA PRUDENCE

Fredericton, — L'interdit de voyager dans les bois du Nouv.-Brunswick qu'on avait lancé comme mesure d'urgence, au cours des récents feux de forêts dans la province, a été levé vendredi dernier après que d'abondantes pluies tombées la semaine dernière eussent contribué à améliorer la situation et à permettre de maîtriser complètement l'élément destructeur.

Le permis habituel sera cependant exigé. On peut se le procurer aux endroits coutumiers, de préférence des préposés à l'émission de ces permis les plus rapprochés des bois où l'on veut entrer. On sera sévère plus que par le passé, à ce sujet.

Les chefs du service forestier recommandent qu'au cours de l'été toute personne allant dans les bois exerce la plus grande vigilance.

Plusieurs ont été condamnés à payer des amendes ces jours derniers pour contravention à ces sections de la loi provinciale, particulièrement dans la région de Campbellton.

COSTUMES NEUFS POUR LA FANFARE

Le public de la ville et des environs a remarqué et admiré les nouveaux costumes que revêtent les membres de l'Harmonie instrumentale d'Edmundston, depuis quelques jours

Dimanche dernier, la fanfare locale prêtait son concours à la procession de la Fête-Dieu, à Madawaska, Me.

Ce corps musical mérite certes des félicitations sur le choix de bon goût qu'il a fait, et notre population a lieu d'être fière de cette belle tenue, autant que des progrès merveilleux accomplis récemment dans l'exécution des programmes de musique qui attirent toujours un auditoire intéressé.

LA SITUATION FINANCIERE EST SOLIDE AU N.-B.

C'est la déclaration faite à Ottawa, par le sénateur W. E. Foster, ancien premier ministre du Nouveau-Brunswick.

Ottawa, 28. — Le sénateur W. E. Foster, ancien premier ministre du Nouveau-Brunswick, a insisté au Sénat, sur la nécessité de la part du gouvernement fédéral d'exercer un droit de regard sur les dépenses capitales de toutes les provinces qui ont reçu des secours pécuniaires d'Ottawa et le très hon. Arthur Meighen s'est rangé à son avis.

Il exprima l'espoir que les déboires financiers de ces provinces auraient un effet salutaire et qu'elles accepteraient le droit de regard du gouvernement fédéral.

Un certain nombre de provinces ont fait des dépenses exagérées et imprudentes, dit le sénateur Foster. Le Nouveau-Brunswick a exercé une surveillance étroite sur ses dépenses et sa situation financière est solide.

Le sénateur Raoul Dandurand, chef des libéraux au Sénat, déclare que le gouvernement réaliserait des économies considérables en faisant une nouvelle distribution des fonctionnaires civils dans les divers départements.

ANNIVERSAIRE D'ORDINATION SACERDOTALE

MM. les curés de Ste-Anne, Grand-Sault et Petit-Rocher célébreront le 9 juin, leur 25e anniversaire de prêtrise.

Fête paroissiale à Ste-Anne. — L'abbé N. Savoie demande des abonnements à "L'Evangeline" comme cadeau de fête.

Trois prêtres de notre diocèse célébreront jeudi prochain le 9 juin le 25e anniversaire de leur ordination sacerdotale. Ce sont M. l'abbé Claude-J.Cyr, vicaire forain et curé de Ste-Anne de Madawaska, M. l'abbé Georges Bernier, curé de Grand-Sault et M. l'abbé Nazaire Savoie curé de Petit-Rocher, comté de Restigouche.

Les trois jubilaires ont été élevés à la prêtrise le 9 juin 1911 à Chatham par Sa Grandeur Mgr Barry.

A l'occasion de l'anniversaire de leur curé, les paroissiens de Ste-Anne sont à organiser une séance dramatique et musicale qui aura lieu mercredi soir prochain à 8 heures dans la salle paroissiale à laquelle le public est cordialement invité.

M. l'abbé Savoie a demandé à ses paroissiens de lui donner comme cadeau de fête, des abonnements au journal "L'Evangeline", ce qui témoigne hautement de son patriotisme éclairé.

Aux trois jubilaires "Le Madawaska" présente ses humbles voeux de santé et longue vie au service des âmes.

LE DOYEN DE ST-DAVID EST DECEDE MARDI

M. Bélonie Hébert, nonagénaire de St-David est décédé mardi, après un an de maladie. — Il était le père de MM. Thomas Hébert, et Denis Hébert, et père adoptif de la R. Sr Marie des Anges de St-Basile.

FUNERAILLES CE MATIN

St-David, Me, — M. Bélonie Hébert, le plus vieux citoyen de la paroisse de St-David est décédé mardi matin, après un an de maladie. Il était âgé de 89 ans et sept mois.

Lui survivent: son épouse, née Sophie Cyr, deux fils et une fille adoptive. Ce sont MM. Thomas, maitre-de poste à Madawaska, Me, et Denis de St-David; et Sr Marie des Anges, religieuse Hospitalière à l'Hôtel-Dieu de St-Basile.

Le défunt était le frère de M. Rémi Hébert et de Mme Baptiste Bois également de St-David, et le beau-frère de Mme Vve Thaddée Hébert d'Edmundston.

Les funérailles avaient lieu ce matin, à 9.30 heures en l'église paroissiale de St-David.

INCENDIE A EDMUNDSTON

Le feu ravage la maison de M. Paul Cyr pendant que la famille est absente.

Vers trois heures, lundi après-midi, des voisins ont constaté que la maison de M. Paul Cyr située sur la rue Vimy, était tout en flammes.

L'alarme a été donnée et les pompiers sont accourus sur les lieux en temps pour protéger les maisons voisines et réduire considérablement les dommages à la propriété de M. Cyr.

Au moment de l'incendie la famille Cyr était absente; il n'y avait personne à la maison. Les enfants avaient dîné là le midi et rien à ce moment n'indiquait le feu.

Les dommages par l'eau, le feu et la fumée sont considérables. On nous dit qu'il y a peu d'assurances. C'est la troisième fois depuis quelques mois qu'un incendie se déclare dans cette maison.

SAINT-BASILE, N. B.

—Mme Jos. P. Cyr a subi une grave opération à l'Hôtel-Dieu, la semaine dernière. Nous lui souhaitons prompte guérison.

—Mlle Estelle Sirois se remet lentement de son opération, et elle pourra retourner chez-elle ces jours-ci.

—M. Tom Cyr de Notre-Dame de Lourdes, visitait sa mère, Mme Raoul S. Martin, la semaine dernière.

—M. Alphonse Pelletier est allé à Québec cette semaine par affaires.

Prochain Mariage

LAVOIE-DUREPOS

M. et Mme Auguste Lavoie de Grand-Sault annoncent les fiançailles de leur fille adoptive, Stella, à M. Adrien Durepos, fils de M. et Mme Achille Durepos.

Le mariage aura lieu au cours du mois de juin.

ST-FRANCOIS

(D.N.C.)

—Mlle Alice Nadeau est partie ces jours derniers pour se rendre à Rivière-du-Portage, chez M. l'abbé Camille Albert, curé de cette paroisse.

ANNIVERSAIRE DE SACERDOCE

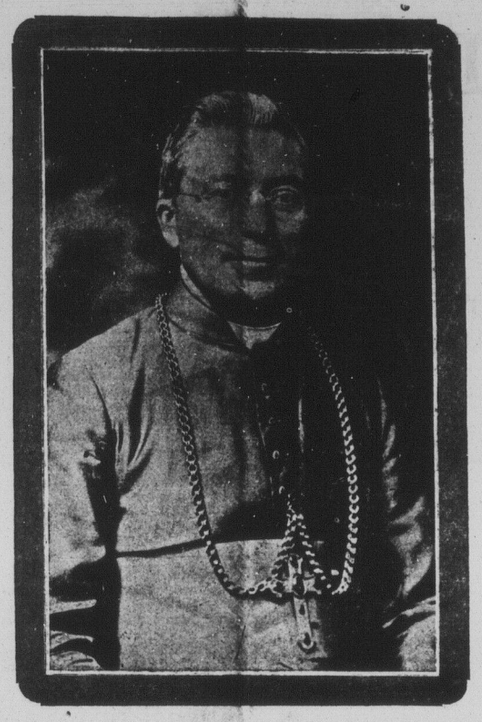

Samedi le 4 juin marquera le 34e anniversaire d'ordination sacerdotale de Son Excellence Mgr P.-A. Chiasson, évêque de notre diocèse. "Le Madawaska" présente à Monseigneur l'évêque ses voeux respectueux de santé et longue vie au service de l'Eglise.

L'ABBE H. BOIS DOCTEUR ES. S. A.

Québec, 27 — L'Université Laval a conféré à M. l'abbé Honorius Bois, directeur de l'Ecole d'Agriculture de Sainte-Anne-de-la-Pocatière, le titre de docteur en sciences agricoles, "honoris causa", à l'occasion du dévoilement du monument Pilote et de l'inauguration des nouveaux édifices de l'école.

AMELIA SERA DECOREE

Washington, 28. — Le sénat américain a adopté un bill autorisant le président Hoover à décerner la Croix d'Aviation a madame Amelia Earhart-Potnam pour reconnaitre le magnifique exploit qu'elle a accompli en franchissant seule en avion l'Atlantique-nord la semaine dernière.

Deux jeunes gens arrêtés au moment de piller une banque

Un habile coup de filet de la police locale prévient une tentative hardie et jette de la lumière sur de nombreux vols dans la région.

On avait découvert sous un hangar un chalumeau puissant qui devait servir à ouvrir le coffre-fort de la banque Provinciale à St-Léonard.

CONFESSION ENTIERE D'UN COMPLICE

L'arrestation de deux jeunes gens d'Edmundston opérée à St-Léonard dimanche matin à deux heures a prévenu une tentative de vol, la plus hardie que nous ayons connue dans la région.

Au moment où ils s'apprêtaient à pénétrer dans la succursale de la banque Provinciale de St-Léonard, Fred Charron et Herby Lynch, tous deux d'Edmundston, ont été arrêtés par le constable Chiasson de la police montée, le constable Arsène Normandeau du C. N. R., le chef de police Chs. Violette de St-Léonard, et les constables Eddie et Ovide Lapointe de St-Léonard.

Les agents policiers avaient été dirigés sur les lieux par le chef de police Savage d'Edmundston à qui revient une grande partie du mérite de ce beau coup de filet.

CONFESSION

Depuis l'arrestation Lynch a fait une déclaration par écrit, de leur attentat, au chef Savage, et a raconté en détails plusieurs vols précédents accomplis en compagnie de Charron. Voici ce qu'il dit :

Lynch a rencontré Charron pour parler d'affaires l'an dernier, le soir qu'un vol d'argent fut commis au garage Pat. Fournier. Leur premier coup d'essai fut à la station de gazoline Imperial Oil à Edmundston où ils forcèrent la caisse et s'emparèrent d'une vingtaine de piastres. Dans la même nuit ils s'introduisirent dans le bureau de M. L. H. Morneault et volèrent une dizaine de piastres, entr'autres une pièce d'argent mexicaine.

Plus tard Charron pénétra dans le magasin de M. Harry York et vola de l'argent, et quelques marchandises. Après ces vols, Charron fut arrêté mais la couronne ne put faire une preuve suffisante pour établir sa culpabilité.

DRILL ELECTRIQUE

C'est alors que, enhardi, Charron dit à Lynch qu'il serait bon d'avoir une drill électrique. Ce dernier pénétra dans le garage de l'Edmundston Motors et se procura l'instrument convoité.

Un soir Charron et Lynch traversèrent à Madawaska, Me, forcèrent l'entrée de la gare du B. & A. et réussirent à ouvrir le coffre-fort pour s'emparer de l'argent qui s'y trouvait une somme de plus de deux cents piastres. Ceci arriva au début de février dernier. Par après, Charron et Lynch tentèrent d'ouvrir les coffre-forts du bureau de l'American Express à Van-Buren et de la gare du C. P. R. à Grand-Sault. Ils râtèrent leur coup parce que la mèche de leur drill se brisa. C'est en revenant du Grand-Sault qu'ils jetèrent la drill électrique dans la rivière St-Jean.

Charron décida alors de se procurer un chalumeau à acétylene. Il lui fallait des réservoirs à gaz. Ils réussirent à en voler deux aux usines du C. N. R. qu'ils transportèrent jusqu'à Siegas. Ces réservoirs furent retrouvés quelques jours après à cet endroit.

Après plusieurs tentatives, le 23 mai dernier, ils réussirent à sortir deux autres réservoirs à gaz des usines de Fraser Paper, à Madawaska, Me, et à les transporter en canot, en "pumper" sur la voie ferrée, jusque sous un hangar à patates, à environ cent pieds de la banque, à St-Léonard.

Voilà tous les détails que Lynch a fournis au chef de police Savage. C'est par hasard que ces réservoirs ont été découverts. Un jeune garçon de St-Léonard, courant après ses lapins, pénétra sous un hangar et trouva ces réservoirs avec de longs tubes, le tout caché sous une couverte. Il fit part de sa découverte à son père qui en avisa la police.

Le chef Savage descendit à St-Léonard et identifia les objets volés chez Fraser. On fit semblant de ramener ces objets à Edmundston, mais on les remit plus tard en place afin de surprendre ceux qui avaient l'intention de s'en servir.

Comme des doutes sérieux pesaient sur Charron et Lynch, ils furent suivis pendant la journée de samedi et des polices furent envoyées à St-Léonard.

Charron et Lynch louèrent un auto, samedi soir, et se dirigèrent vers St-Léonard, vers onze heures. Ils laissèrent leur auto à un mille du village et se rendirent sur les lieux et le meilleur endroit par où ils devaient pénétrer dans la banque.

Au moment où Charron était à mettre le chalumeau en opération, les hommes de police surgirent en criant "Hands up". Charron leva les mains et Lynch se glissa sous le hangar. On dut l'en tirer par les pieds. Charron avait dans sa poche d'habit un revolver chargé de cinq balles.

Lynch fut incarcéré à St-Léonard et Charron conduit à la prison d'Edmundston. Au cours de la nuit de lundi à mardi, Lynch donna à la police tous les détails ci-haut mentionnés.

L'enquête préliminaire s'instruira devant le magistrat de police Hubert au commencement de la semaine prochaine.

EXERCICES DE FIN D'ANNEE A L'UNIVERSITE ST-JOSEPH

Elles auront lieu les 14 et 15 juin prochains. — M. Edmond Bossé, de St-Jacques de Madawaska, finissant, prononcera le discours d'adieu.

LE PROGRAMME

Les exercices de fin d'année à l'Université St-Joseph auront lieu cette année mardi et mercredi les 14 et 15 juin. Le 14 juin au soir, à 8 heures p. m., les élèves et le personnel de l'Université ainsi que plusieurs invités de l'extérieur, se donneront rendez-vous au Monument Lefebvre pour entendre le concours bilingue annuel auquel prendront part six finissants qui seront selon toute la probabilité, les suivants: Henri Bélanger, d'Outremont, Montréal, P. Q. Willie Bourgeois et Charles-Edouard Léger de Moncton, Henri Lévesque de Charlo, N.-B., Frederic McDade de McAdam, N.-B., et Gérard Rhéault de Mont-Joli, P. Q.

Charles Edouard Léger est le fils du secrétaire provincial, l'honorable Antoine-J. Léger et M. Henri Bélanger, fils de M. F. X. Bélanger, autrefois d'Edmundston.

Le 15 juin à 9 heures de l'avant-midi s'ouvriront au Monument Lefebvre les cérémonies de clôture proprement dites. Il y aura d'abord le discours d'adieu prononcé en français par Edmond Bossé, de St-Jacques, N.-B., et en anglais par Edgar Nadeau, de Port Daniel, P. Q.

Le discours d'adieu sera suivi de la collation des dégrés et des diplômes et, de la distribution des prix. En cette occasion plusieurs visiteurs distingués porteront la parole.

Voici le programme qui sera suivi :

14 JUIN (8 heures du soir)

Admission 25 sous, *pour la chapelle*

Concours Bilingue — (10 minutes chacun, dont 4 en anglais)

1 — Ouverture (Orchestre)
2 — La Canada — Confédération. (Henri Lévesque, Gérard Rhéault, Frederick McDade).
3 — Morceau Choisi (Orchestre.)
4 — Le Canada — Développements (Henri L. Bélanger, Charles-Edouard Léger, Guillaume Bourgeois).
5 — Morceau Choisi (Orchestre).
6 — Le Supérieur — Visiteurs.

Ave Maris Stella ! Dieu Sauve le Roi ! — O Canada !

15 JUIN (9 heures du matin)

1 — Ouverture (Orchestre).
2 — DISCOURS D'ADIEU en français — Edmond Bossé, en anglais — J. Edgar Nadeau.
3 — Morceau Choisi (Orchestre).
4 — Degrés, Diplômes, Prix Spéciaux.

Ave Maris Stella ! — Dieu Sauve le Roi ! — O Canada !

Bénédiction du Très Saint Sacrement.

Chant du "Te Deum"

CEREMONIES DE PREMIERE COMMUNION

Près de 200 enfants ont fait la Première Communion solennelle, dimanche matin. — Manifestations grandioses le soir. — Sermon de circonstance par l'abbé J. B. Doucet.

EN L'EGLISE IMM.-CONCEPTION

Des cérémonies grandioses et impressionnantes ont marqué cette année la journée de Première Communion Solennelle, qui voyait 194 garçons et fillettes de la paroisse Immaculée-Conception d'Edmundston s'approcher avec recueillement de la Sainte Table.

Le soir, après les vêpres, le temple, revêtu de ses plus belles parures, était témoin du renouvellement solennel des promesses du baptême, et de la consécration à la Ste-Vierge. M. le curé W. J. Conway officiait.

C'est l'aumônier de l'Hôtel-Dieu de St-Basile, M. l'abbé J.-B. Doucet qui prononça le sermon de circonstance. Un choeur d'enfants chanta plusieurs cantiques, bien réussis. Les R. R. Filles de la Sagesse méritent des éloges pour le succès de cette belle fête religieuse.

L'assistance en fût vivement impressionnée.

IL SUCCOMBE PENDANT SA CONVALESCENCE

Ernest Poitras, fils de M. Henri Poitras de St-André, à qui l'on avait amputé une jambe, il y a deux mois, meurt, peu de temps après sa sortie de l'hôpital.

FUNERAILLES A ST-ANDRE

St-André, (D.N.C.) — Dix jours après son retour de l'Hôtel-Dieu de St-Basile, où l'on avait dû lui amputer une jambe, un mois et demi auparavant, Ernest Poitras, fils de M. et Mme Henri Poitras de cette paroisse est décédé lundi, le 23.

Son service et sa sépulture ont eu lieu mercredi matin, le 25.

La dépouille mortelle était portée par ses frères, Armand et Martin Poitras, et ses deux oncles, Benoit et Hector Poitras. M. Amédée Poitras, cousin du défunt, portait la croix.

Conduisaient le deuil: le père et la mère du jeune disparu, ses frères et soeurs,au nombre de huit, et un grand nombre de parents et jeunes amis.

A la famille, nous offrons nos plus sincères condoléances.

NOUVEL AVOCAT A CAMPBELLTON

M. Benoit J. Michaud de Grand-Sault, autrefois professeur à St-Jean, N. B.

Campbellton, — M. Benoit J. Michaud, professeur de français au high school de St-Jean, est arrivé en notre ville, où il pratiquera la loi en société avec l'avocat F. H. G. Bridges.

M. Michaud a reçu son titre de bachelier-ès-arts au collège Ste-Anne de Church Point il y a cinq ans. Après avoir étudié à l'université Columbia, il obtint sa license de grammaire à l'Ecole Normale de Fredericton.

Il étudiait le droit en ces derniers temps à l'étude légale de M. W. Arthur I. Anglin de St-Jean, et il reçut de l'université du Nouv.-Brunswick, il y a quelques semaines son titre de B. C. L.

Nous souhaitons au nouvel avocat de Campbellton bon succès dans sa nouvelle profession.

MEDAILLES A CES VETERANS DU CHEMIN DE FER

MIS A LA RETRAITE

M. W.J. Atkinson, surintendant de la Division de Lévis du Canadien National, vient de remettre la Médaille du Service Impérial à onze employés vétérans de la Compagnie qui sont aujourd'hui à leur retraite après plusieurs années de loyaux services. Sur ce nombre il y avait dix Canadiens-français. La présentation fut faite dans la salle de l'Association des vétérans du Chemin de fer, à la gare de Lévis ainsi que d'un grand nombre de vétérans.

Les noms des décorés sont Joseph Bernier, ingénieur de locomotives, 45 ans de service; J. E. Bérubé, 26 ans de service; Jos. Contin, 43 ans de service; Gaudiose Côté, 37 ans de service; Henri Gingras, 33 ans de service; Cyprien-Marie Hudon, 41 ans de service et Joseph Réal Poulin, 33 ans de service.

MEFIONS-NOUS DES FAUX QUETEUX

UN CAS A CLAIR

On attire notre attention sur le fait que certaines personnes abusent de l'esprit de charité de quelques-uns pour quêter et obtenir ainsi de l'argent sans travailler.

Ainsi, récemment, un nommé Arthur Pelletier passait dans la paroisse de Clair en disant qu'il quêtait pour Maxime Chassé, lequel, disait-il, avait passé au feu.

Or il appert que ce Maxime Chassé n'a pas brûlé ses propriétés. Plusieurs personnes dont nous avons les noms ont donné des provisions, de l'argent, etc.

Il faut se méfier à l'heure actuelle des faux quêteux qui profitent de la générosité des bonnes gens.

Mme DOCITHE CYR EST DECEDEE A ST-FRANCOIS

AUTRE DECES

St-François de Mad. (D.N.C.) —La mort vient de ravir à sa famille, Madame Docithé Cyr, décédée mardi, le 24, à l'âge de 46 ans.

Feu Mme Cyr laisse pour pleurer sa perte, son époux, trois enfants, Gérard, Marel-Mai et laude; cinq frères: Denis de St-Charles, Me, Hilaire de Caribou, Oscar, de Daigle, Me, Cyrille, de St-Quentin et Albéric, de Clair; trois soeurs: Mme Arthur Albert, de Clair, Mme D. Daigle de Fort Kent, et Mme L. Lévesque, de Eagle Lake.

Le service et la sépulture ont eu lieu vendredi matin, au milieu d'un grand concours de parents et d'amis.

A la famille en deuil, nous offrons nos plus sincères sympathies.

—Est décédé le 22, Joseph, Norman enfant de M. et Mme Emile Nadeau.

EN RELIGION

Deux jeunes gens du Madawaska viennent de quitter leur famille pour entrer en communauté religieuse. Ce sont: MM. Benoit Lévesque et Armand Marquis de la paroisse de St-André.

Ces jeunes gens joignent la congrégation des Frères des Ecoles Chrétiennes, vouée à l'éducation.

Ils sont partis dimanche le 22 mai, pour Québec. M. l'abbé Félix Verret, curé de la paroisse et M. Edmond A. Lévesque, père de M. Benoit Lévesque, les accompagnaient.

Petites Nouvelles D'un Peu Partout

L'ETAT DE MEXICO REDUIT A 34 PRETRES

Mexico, 31 — L'assemblée législative de l'Etat de Mexico vient d'adopter une nouvelle loi pour réduire à 34 le nombre des prêtres dans cet état Une loi avait déjà réduit à 150 le nombre des prêtres autorisés à exercer le ministère dans l'Etat de Mexico La nouvelle loi limite à deux le nombre des prêtres dans chacun des quinze districts de l'Etat.

LA FETE-DIEU EN ALLEMAGNE

Berlin, 28. — La première procession de la Fête-Dieu qu'on eût vue à Berlin depuis la Révolution qui renversa la monarchie après la guerre a eu lieu aujourd'hui. En tête du cortège des laïques, était le chancelier Brunning, le ministre du travail Stegerwald et le ministre des postes Schaetzel. La procession s'est déroulée devant la cathédrale Ste-Edwidge. Les uniformes de la reichswehr étaient nombreux dans le cortège. Le spectacle a été l'un des plus brillants qu'on eût vu depuis des années.

DECLARATIONS DE PERSHING

Paris, 27. — Dans une causerie à un déjeuner de "l'American Club", le général John Pershing commandant des armées américaines en France, pendant la guerre, a vigoureusement dénoncé la prohibition, "source de *rackets*" aux Etats-Unis. Il a affirmé qu'il faut attribuer l'adoption de la prohibition dans son pays à l'apathie dont les électeurs font preuve aux élections primaires.

"C'est également pour cette raison, a-t-il ajouté que nous sommes gouvernés par un tas de politiciens ne valant pas cher !"

TROIS EVADES DE DORCHESTER

Dorchester, 28. — Trois prisonniers détenus à la prison de Dorchester ont réussi au cours de la nuit dernière à tromper la vigilance des gardiens et à regagner leur liberté. Ce sont : Gordon V. B. King, trouvé coupable récemment d'avoir enfreint la loi des liqueurs, Norman George Rogers et un nommé McCallum. Aux dernières nouvelles, les évadés n'avaient pas encore été appréhendés.

ORDINATION A CHATHAM

Chatham, — Le 21 au matin, M. l'abbé Louis de Gonzague Daigle était ordonné prêtre par Sa Grandeur Mgr P.-A. Chiasson, en l'église de St-Charles, M. l'abbé A.-J. Babineau fit le sermon de circonstance Assistaient au choeur: MM. les abbés Babineau, Lanteigne, Savoie, Hébert, Trudel, Belliveau, Poirier, Comeau, Cyr, Maserolle, Gallien, McDonald, Pittman, Landry et Robichaud et les RR. PP. Hypolite et Richard.

Le grand-père, âgé de 99 ans, était présent avec deux de ses frères, l'un âgé de 89 ans et l'autre de 87.

Ad multos Annos !

ACCIDENT FATAL A DALHOUSIE

Dalhousie, N.-B., 31. — Un terrible accident de l'automobile qui a causé la mort d'un bébé de quinze mois, Richard Benoit, s'est produit à Belledune, près d'ici.

L'automobile était occupé par cinq personnes: M. et Mme Arthur Coll, Mlle Liona Coll, le bébé Richard et le chauffeur, Aurèle Maserole. M. et Mme Coll ont reçu des blessures sérieuses tandis que Mlle Coll et le chauffeur s'en sont tirés indemnes.

Le bébé a été tué.

NOUVEL EVEQUE CANADIEN

Montréal, 28 — Mgr Louis-Adelmar Lapierre, préfet apostolique de Szepingkai, Mandchourie, a été nommé vicaire apostolique de la même région. Mgr Lapierre, actuellement en visite chez des amis à Chicoutimi, sera sacré évêque à Montréal cet été. C'est Mgr Georges Gauthier, archevêque coadjuteur de Montréal, qui a appris hier par un cablégramme du collège canadien de Rome la promotion de Mgr Lapierre.

Celui-ci est en visite au pays depuis trois mois. Il repartira en Septembre, après son sacre.

GARDES-MALADES DIPLOMEES A MONCTON

Moncton, N. B., 31 — La collation des diplômes des gardes-malades qui ont suivi les cours à l'hôtel-Dieu aura lieu le premier juin. Les diplômes seront accordés aux demoiselles suivantes :

Mlles Irène Arsenault, Petit Rocher, Rita Cormier, Lina Hache, Caraquet; Hectorine Léger, St-Joseph; Catherine Thériault, Pubnico-Ouest, N.-E.; Ernestine Thériault, Pukemouche, N.-B.

COUVENT A NEWCASTLE

Newcastle, N.-B., 30. — La pierre angulaire du nouveau couvent de Ste-Marie a été bénie par M. l'abbé J.-J. McLaughlin qui représentait Son Excellence Mgr P.-A. Chiasson, évêque de Chatham. Il était assisté des abbés J.-D. Keane, de Chatham et O.-E. Léger, de Newcastle.

L'abbé McLaughlin a félicité les dames de la congrégation de Notre-Dame sur l'oeuvre qu'elles ont accomplie dans la paroisse. Son honneur le maire J.-A. Creaghan assistait à la cérémonie et a prononcé un discours.

MORT DU JUGE TESSIER

Québec, — L'honorable A. M. Mersier, juge de la Cour Suprême est mort presque soudainement à Québec jeudi dernier, au cours de l'après midi, âgé de 58 ans.

Né à Rimouski, il occupa les mêmes conditions que son père, c'est-à-dire, avocat, député, ministre et juge. Il était petit-fils de l'hon. U. J. Tessier, ancien juge de la Cour du Banc du Roi.

Lui survivent: son épouse, deux fils, son père et sa mère, un frère et deux soeurs. Les funérailles ont eu lieu à Québec lundi matin.