中國再興改革開放高潮

將加速開發上海浦東新區，進一步發展長江和珠江等沿海沿江經濟特區，發展中蘇、中越、中緬、中朝、中巴等邊境貿易……

北京消息：據《日本工業新聞》報道，中國在四月舉行的人代會上通過了第八個五年計劃草案，決定積極推進對外開放政策。

作爲這次對外開放政策的特點來說，可以舉出如下幾點：一是將進一步加速開發上海浦東新區，而上海浦東新區是「八五」計劃的重點。與此同時，現有的經濟特區和經濟開發區也開始採用上海讓外資參加土地開發和流通的新方式。二是即使在中國內陸地區，也要進一步擴大對外開放的據點，積極發展長江和珠江等沿海沿江經濟特區。三是不僅在中蘇邊境地區，而且在中越、中緬、中朝、中蒙、中巴、中印、中尼（尼泊爾）等邊境地區，也存在發展邊境貿易的可能性。

「全方位」實行對外開放是它的特點。

可以認爲，中國的貿易和對華投資在一九九一年將出現新的高潮，這反映出上述的新形勢。中國的對外開放和改革分別在一九八〇年、一九八四年和一九八八年出現了高潮。經濟高潮反映在進口上，將作爲貿易赤字而表現出來。

一九九一年進口增加，四個月的進口總額與出口總額相等，往年則會轉爲貿易赤字。由此可以設想，明年即一九九二年中國將會出現改革開放的新高潮。

據認爲，在二十世紀九十年代，東北亞經濟圈、中國東南沿海地區經濟圈和廣義上的印支經濟圈肯定會以包括中國的一部分地區在內的形式形成。這三個經濟圈將恢復在冷戰時代被中斷的經濟交流，進而形成具有新的產業貿易結構的相互依賴關係。

而且，重要的是，存在着韓國、台灣、香港、泰國等企圖以新領域作爲今後發展經濟的槓杆打開局面的勢力。

一九九〇年，在工業產值中，國營企業的產值佔百分之五十六點一，集團企業的產值佔百分之三十五點七，私人企業的產值佔百分之四點七。

不過，在零售總額中，國營企業僅佔百分之三十八點五。生產資料的百分之七十二由市場籌措。商品價格由市場決定的佔百分之五十。

可以說，經濟的一半以上實現了市場化。

（三）

據《日本工業新聞》報導稱

閩台資企業多盈利

投產五百多家八成五企業均獲利

據省外經貿調研資料顯示

福建消息：最近台灣有關「大部分台商到大陸投資虧本或不賺錢」的傳聞紛紛揚揚。但據福建省外，經貿委調研處提供的資料表明，這種傳聞純屬無稽之談。

外經貿委調研處一位負責人告訴記者，台胞來福建投資始於一九八三年，當時只是投石問路，至一九八七年累計僅有五十八家，投資額二千九百多萬美元。隨着海峽局勢緩和，來閩投資的台商日益增多，厦門經濟特區成爲台商最密集地區。杏林、海滄、馬尾、湄洲灣等地區都引起台商投資的濃厚興趣。福州、泉州、漳州、莆田等市新批准的台資企業不斷增加。至去年止，全省已有台資企業八百七十七家，其中有五百多家已投產。調研資料顯示，百分之八十五以上已投產的台資企業都獲得盈利。

這位調研處負責人說，台商來閩投資有利條件很多，除福建省給予許多優惠外，台商還可自帶資金、設備、技術、原料和銷售市場。而且這些台商都比較精明，企業管理得不錯，一般投產後都獲盈利。

接着，他列舉了許多台商有利可圖後，繼續增資擴大企業規模的例子。據不完全統計，在厦門的台商有一百家累計增資一億多美元，在福州的台商也有數十家累計增資三千多萬美元。三明、南平等地區同樣有不少台資企業在盈利後繼續增資。

難道這些台商在辦企業虧本或不盈利的情況下，還會孤注一擲地將資金繼續投進這塊「令人傷心的土地」？這位調研處負責人指出，至於一些台商返台後向當局提供一些虧本或不賺錢的虛假數字，那是因爲這些人對台灣當局心存顧忌罷了。

載人水下機器人

大陸研製出首台

既能行走也能飛翔

北京消息：中國第一台載人式水下機器人常壓潛水裝置系統最近研製成功。經過四十天無人與載人潛水作業試驗表明，這台「水下機器人」性能全部達到設計技術指標要求，具有八十年代後期國際先進水平。

這種新型潛水裝置的外型酷似身着宇航服的人體，高二點一米，重六百五十公斤，作業水深三百米，其背後裝有四千垂直和水平的推進器，加之兩手臂和兩腿各關節活動自如，所以在水中既能行走，也能飛翔。它的身前還分別裝有記錄高度、深度和方向的儀器以及水下錄像裝置和照明燈，可代替潛水員進入危險海區進行水下勘察作業。載人潛水時，「水下機器人」又成了潛水員的「潛水衣」。人鑽進它的肚皮裏，既可指揮它自動下潛、上浮、前行、後退，又可憑自己的下肢行走和進行各種水下作業。

貪污賄賂大要案

粵查處六百多宗

上半年立案逾千宗拘案犯四百餘

廣東消息：廣東省檢察機關今年上半年立案偵查貪污賄賂等犯罪案件一千二百多宗，其中萬元以上的大案和要案六百多宗；逮捕案犯四百七十二人。這一情況是該省檢察院副檢察長陸成景今天在此間公布的。

據陸成景介紹，這些貪污賄賂犯罪分子中，縣、處級以上幹部二十八人。通過辦案，追繳贓款贓物折人民幣二千七百多萬元。

在今天公布的九個大要案中，深圳市某電子工程發展公司經理岳某、經理助理兼建工部長楊某，經營部長倪某，於一九八八年上半年利用職務之便，向承包本公司基建工程的工程隊索賄人民幣六十四萬五千元、港幣八萬元，然後三人私分。岳、楊、倪三人還通過加大工程結算餘額，貪污公款二十一萬五千元。岳某等三人對上述罪行已供認不諱，並退出全部贓款。

另據陸成景稱，今年上半年已有一百五十四名貪污賄賂人員投案自首，群衆舉報貪污賄賂案件綫索三千四百多宗。

炸壩命令傳到邱家湖

——安徽阜陽炸壩紀實

·陸　黛·

時間刻不容緩。如果失守，一九七五年二十米閘門被大水冲垮，駐馬店等兩個專區二百萬群衆遭災的慘劇歷歷在目。

值班室裏空氣仿佛凝固了。電話在不斷地響起，傳來的信息是淮河水位繼續上漲，上游下起了更大的暴雨。

分洪！向安徽阜陽地區分洪！

別無選擇。

可是，此刻分洪區的大雨暴雨更爲猛烈。眼看就要收穫的農民顆粒無收。漆黑的夜，如注的暴雨，沒有完善的通訊設備，沒有足够的舟機汽艇，僅僅靠兩條腿，要轉移幾十萬群衆，更是難上加難。推遲分洪有無可能？

國務院、水利部各路人馬立刻會齊。經於淮河上游未來雨情還將增大，爲了將損失減低到最低限度，當即將原來口頭通知的六月十五日十二時開閘分洪，正式提前到上午八時，同時邱家湖十六日下午十八時炸壩行洪。

國家防汛總指揮部發出了特急一號命令。

潁上縣副縣長楊傳文一步跨進縣府辦公室，所有幹部都已到齊。

國家防汛總指揮部的特急傳真電報擱在桌上：「阜陽地區防汛抗旱指揮部：目前正陽關以上洪水水位居高不下，爲使洪水順利下減，現令你部：於十八時炸開邱家湖行洪區上、下口門行洪，以充分發揮行洪作用，由你部和潁上縣防汛指揮部做好群衆工作，並派領導人到現場組織實施，由潁上防指辦派基幹民兵挖坑，口門爆破由部隊進行，行洪時要確保區內群衆安全。」

此時離炸壩還有五個小時。邱家湖內水情複雜。楊傳文「管」的就是這一段。

淮堤的險情必須密切注意，不能有絲毫疏忽。

邱家湖半崗區內二十六個村莊，七萬三千三百〇五口人，九千二百一十六頭大牲畜必須馬上通知轉移到莊台、堤壩高處去。

所有的幹部立即奔赴半崗區通知群衆，組織遷移。

炸壩命令傳到邱家湖的淮堤上，還剩三個小時。

堤上兩萬多民工奔回家去。家裏有妻子，家裏有孩子，還想去割最後一鐮麥子……

此時，整個湖區的廣播喇叭每十分鐘叫響一次：

「全部撤離湖區，搬上莊台。」

「現在開始禁湖，同志們請趕快遷移！」「馬上就要行洪！」

此刻，各鄉村幹部、共產黨員沒有一個往自己家跑，沒有一個去割自己的麥子，全部在幫助群衆、五保户轉移。

子夜海上搶運大米

——援越抗美實錄

·王賢根·

「舞蹈家，真溜啊！」司馬黛雲看着李虹像前幾年欣賞她的舞蹈表演一般讚許着。

四位男生早已悄悄地在那邊盯着她倆。

「我們快下！」李虹曳了一把司馬黛雲。

「怎麼樣？凉嗎？」

「沒關係。」李虹只穿了件背心和短褲。

她們都是左手持包托出水面，右手划水，兩脚在水下後蹬，側身刷刷地向對岸游去。

待她倆到達彼岸，男生早已在叢林中等候。

「你們甭偷看，向後轉！向後轉！」

第三天，他們到了老街東側的班菲，找到了中國援越築路部隊指揮部。

當年紅衛兵翻山越嶺的羊腸小道和偷渡過河的津渡口，後來成爲我對越自衛反擊戰的穿插之路和强渡之處。再後來，這些小道和渡口又布下了成千上萬的地雷。

偷渡過河尋找部隊

李虹聽到男生的叫嚷聲，止住了黛雲的話：「咱們走吧，沒關係。」

清清的南溪河水緩緩地向東南方流去。

男生早跑到前邊一簇樹叢邊脫外衣。李虹和司馬黛雲往前走一段，想避開男生，到前邊一簇樹叢旁，李虹先脫下長褲，露出細嫩的肌膚。

「好了嗎？」司馬黛雲穿一件米黃色圓領衫和一條紫身紅色三角褲。李虹想不到黛雲的體形這麼美，溜肩、高胸細腰，筆直頎長的腿。平時黛雲都被洗了又洗的黃色舊軍裝儘罩着，寬鬆肥大晃晃悠悠。

伸展呼吸，傾聽大海波濤，觀賞大海夜景，或思念家鄉親人。

今宵異常。

停機拋錨後，兩商船像兩座深褐色的礁石，屹立在南沙海域。夜靜靜的，商船彷彿又像兩個熟睡的嬰兒，躺在大海温馨的搖籃裏。

船長時而看看夜光表，似乎期待着什麼。

子夜時分，平靜的大海喧囂了。

倏忽，海潮借助東風的威力一浪推着一浪向西奔湧，船在潮水中搖曳，巨大的浪頭衝擊船體，發出有節奏的嘩嘩巨響。風向標在空中飛轉。有經驗的船長又一次觀察夜光表，時針直指午夜零點一刻。

他透過玻璃窗，向深色的海天瞭望，轉過臉，對着話筒，果斷地下達命令：「各位注意！各位注意！面對西南，面向西南，放！」

「呼啦！」「呼啦！」

全體船員雷厲風行，將船艙中裝滿大米的塑料袋一隻隻地拋入大海……

甲板上高高揚臂的吊車呼呼地轉動，將大捆大捆的米袋吊入波濤洶湧的海中……

船體漸升。

船長又一次察看夜光表。時針直指一點。

他看看夜色，海天溶匯，海風呼叫着從船上刮過，空船在風浪中顫簸，似一葉小舟，但他好像完成了一件大事，臉上露出輕鬆。他又一次果斷地命令：「返航！」

船隻劈波斬浪，駛向北方……

是夜三點正。越南南方民族解放陣綫的指戰員摸黑趕到了海濱某地。密密麻麻的塑料袋擁擠在海灘上。隨着海潮的巨響，一批又一批塑料袋還在漂泊而來。

他們從海灘下背塑料袋。隊伍來來回回，裝上早已備在海岸的載重自行車、板車、牛車上。

黎明時分，一支滿載大米的雄壯的車隊，向大山深處挺進……

（卅四）

運糧商船停航待令

兩艘中國商船從湛江出發，往至南沙群島海域時，天已墨黑。

船長命令：停機拋錨。

機房裏空氣悶熱，舷艙裏雖然電風扇嗡嗡地轉個不停，但燥熱的氣氛一分未減，只要停機，船員們就立刻會搓搓手，急不可耐地奔上甲板。到甲板上

借東風大米漂洋過海

船長又一次觀察夜光表，時針直指午夜零點一刻。

他透過玻璃窗，向深色的海天瞭望，轉過臉，對着話筒，果斷地下達命令：「各位注意！各位注意！面對西南，面向西南，放！」

「呼啦！」「呼啦！」

全體船員雷厲風行，將船艙中裝滿大米的塑料袋一隻隻地拋入大海……

甲板上高高揚臂的吊車呼呼地轉動，將大捆大捆的米袋吊入波濤洶湧的海中……

船體漸升。

船長又一次察看夜光表。時針直指一點。

他看看夜色，海天溶匯，海風呼叫着從船上刮過，空船在風浪中顫簸，似一葉小舟，但他好像完成了一件大事，臉上露出輕鬆。他又一次果斷地命令：「返航！」

船隻劈波斬浪，駛向北方……

是夜三點正。越南南方民族解放陣綫的指戰員摸黑趕到了海濱某地。密密麻麻的塑料袋擁擠在海灘上。隨着海潮的巨響，一批又一批塑料袋還在漂泊而來。

他們從海灘下背塑料袋。隊伍來來回回，裝上早已備在海岸的載重自行車、板車、牛車上。

黎明時分，一支滿載大米的雄壯的車隊，向大山深處挺進……

（卅四）

加拿大信託實業公司　2629 KINGSWAY, VAN. B.C. V5R 5H4　Canada Trust Realty　經理 Manager 關伯興 PAH QUON　公司電話438-8161

MASTER MEMBER OF M.L.S. MEDALLION PRESIDENT'S CLUB 1990 6 YEARS

謝煜贊 DON QUAN Salesmaster　公司：438-8161　住宅：420-4665

MY TRACK RECORD

MEDALLION PRESIDENT'S Club	3 yrs.
#4 in CANADA of C.T.R.	1990
TOP 10 in B.C. of C.T.R.	7 yrs.
SALESMASTER Top Achievement Recognition	5 yrs.
MASTER M.L.S. MEDALLION Club	8 yrs.
LEADER Club C.T.R.	8 yrs.
#1 TOP SALESMAN Vancouver E. Branch	

(7th consecutive year)

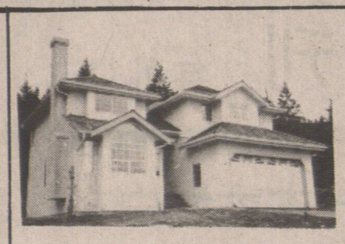

高骨林，新區，新屋，有景，意大利 BUILDER $ 309·000

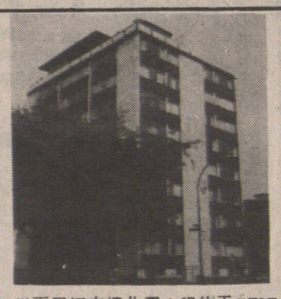

八層石屎栢文樓共四十組位于 WEST END 近海邊，$ 3·980·000·DON QUAN

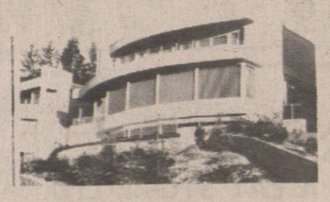

開價二百萬元，西雲 BRITISH PROPERTY 區，豪華大廈，坐北向南新鎮設計，有游水池，風景一流。

本地比 CAPITOL HILL 區新靚大屋有景，七睡房六廁所地大 62×132 近學校及巴士詳情 CALL DON QUAN

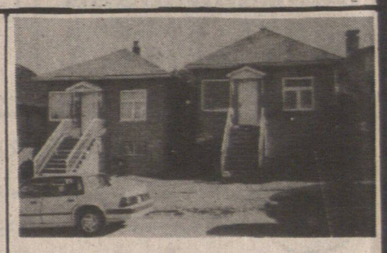

兩間屋只售 $ 288·000 地大 49·5×122 近 KINGWAY 自住一間租一間 DON QUAN

雲東上下共四睡房，現租出每月九百廿五元，開價 $ 228·000 DON QUAN

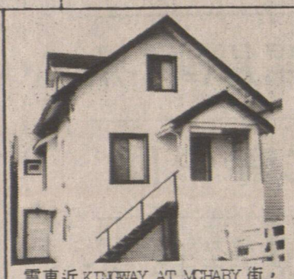

雲東近 KINGWAY AT MCHARY 街，三層共三廁所，地大 33×99 叫價 $ 192·000

新裝修三層屋，共五睡房，收租或自住，近巴士學校 $ 238·000 DON UUAN

四年新屋位于卅七街近 DUNBAR 共五或六睡房，開價 $ 658·000 DON QUAN

生意急讓

▲中型 Grocery Store 店主退休急賣，生意穩定，地點適中，開價 $ 130,000。Don Quan

唐餐館生意出售

雲東老字號餐館，十餘年同一業主，長期顧客，收入穩定，批長，租平，開價廿餘萬元，詳情請電話 DON QUAN

髮型店出售

▲Fraser 街 Salon For Sale 好生意，有前途，叫價 $ 28.000。Don Quan

△W·BROADWAY 好地位，生意好，上等好客，六名髮型師，有拍車位，開價 $ 48·000 DON QUAN

雲埠四十一組栢文樓，地大 198×115 近 CITY HALL 叫價 $ 2·890·000，請電話 DON QUAN

雲東十二組栢文，有地下栢車易打理開價 $890·000

商業樓出售

▲市中心，街角地，樓下餐館，樓上栢文 50×122 地，叫價 $ 1,700,000。

▲四年新磚樓，75×120，400。E. Hasting，樓上栢文及寫字樓，地下做生意 $ 1,990,000。Don

新起大廈兩睡房栢文，在十二樓有景，無 G S T，近 METROTOWN 商場，$ 238·000 DON QUAN

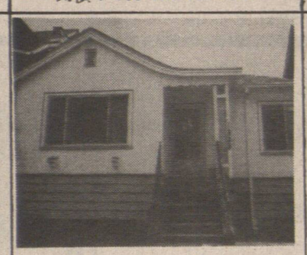

西區地大 33×137·50 上下共三睡房，兩廚二廁 $ 283·000 DON QUAN

RUPERT 街生意連買業入息好，地大 39×112 詳情請電話 DON QUAN

高骨林，近 LOUGHEED MALL 商場地大 91×110 樓上三睡房另土庫只 $ 198·000

羅太 ANNIE LOH　公司 430-6655　住宅 294-4217

*温東區44街豪華大屋，七睡房五廁所，3849 方呎，高尚 KILLARNEY 區，地大 59X108 呎。

*温東 AUSTREY 街二層屋，上下共六房三廁二廚，近快車站叫價十八萬餘元

*二埠十五年新孖屋，每邊上層三房下層一房，½ 廁所，地 46X183 呎，年入 $30,000 投資良機。

*素里 89 A 十年新二層屋，上層三房下層二房一廳，三廁所，地 60X120 呎，叫價十七萬餘。

關煥蔭 KENNETH KWAN　住宅：435-7257　公司：438·8161

★北雲商業七伙租户年收五萬七售 $889·000

★市中心雙層商業樓、上兩伙住宅售 $665·000

★2195 HARRISON DR. 7000 地，觀景，開價 $ 275·000

★2176 WAVERLEY AVE. 33×109 開價 $ 175·000

★7752－17TH AVE. BURNABY 50×120 開價 $ 175·000

★956 CLOVERLEY，NORTH VAN $ 250·000

★1369 E. 14TH AVE. 33×122 雙屋地，售價 $ 170·000

★★另各類生意，商業舖等適合投資移民。

△東區 3451 WINWYN ST，四年新 OLD BYLAWS 温哥華特式屋，地 33×122 兩層共約 2400 方呎，一手業主，近學校，交通便，叫價 30 餘萬。

△本拿比 4861 VENABLES ST，幽靜靚區，地 49×122，上三，下二，內部寬敞，保養好，急讓。

△本拿比城市屋 SPRINDER AVE 近 LOUGHEED HWY，內部翻新，四層共五睡房，三浴室，兩廚房，2180 平方呎，業主只收回成本，不容錯過。

△HEALTH FOOD 批發生意，連零售店，經營八年，近三百個客戶遍佈加拿大西部四省，請來電詢問詳情。

鄧漢雄 GORDON TANG　住宅 251-9043　傳呼 686-2732

地產買賣　商業投資　生意轉讓　免費估價　通國粵語