LE MADAWASKA

CINQ SOUS LE NUMERO — EDMUNDSTON, N.-B., 4 DECEMBRE, 1930. — DIXSEPTIEME ANNEE No. 50

Harriet Irving Library
University of New Brunswick

3,643 FAMILLES
liront la présente livraison
du "MADAWASKA"
Etes-vous de celles-là?

DE LA CHICANE A L'HOTEL-DE-VILLE

Uns discussion au sujet du renvoi d'un vieil employé de la ville a donné lieu à une scène des plus disgracieuses, à la salle du Conseil-de-ville, mardi soir. — Le pro-maire T. M. Richards laisse son siège et menace de coups un contribuable dans l'auditoire.

QUI DOIT DEMETTRE LES EMPLOYES DE LEURS FONCTIONS

Les personnes à la recherche d'émotions et d'excitations ont manqué beaucoup dans les représentations gratuites données au cours des deux dernières assemblées du Conseil-de-ville.

Certains de nos échevins ne désappointent certainement pas les prévisions de ceux qui les connaissent. Ceux qui ont la patience d'assister aux assemblées du Conseil avoueront facilement que nos edyles n'ont guère le sens de leurs responsabilités, et nous ne croyons pas qu'il y ait une organisation en ville, fusse-t-elle composée d'enfants, qui conduit ses réunions avec moins de décorum et de politesse.

Pour l'édification des contribuables disons que la dernière assemblée de mardi a atteint un point de débat tellement élevé que le pro-maire T. M. Richards, président le débat en l'absence du maire Cormier, a laissé son siège à un certain moment et s'est rendu faire des passes de boxe sous le nez d'un contribuable à qui M. Richards est pourtant redevable pour son élection.

Le sujet de toute cette discussion et des scènes disgracieuses des deux dernières assemblées est le renvoie de M. Treflié Martin, employé municipal au service de la ville depuis dix ans à qui le chef de police Savage a dit dernièrement d'aller chercher sa paye et de rester chez lui.

M. Martin travaillait pour le département des rues et l'échevin Pelletier, membre du comité qui a la régie de ce département, veut savoir de quelle autorité s'est prévalu le Chef Savage pour démettre cet employé de ses fonctions.

On a d'abord prétendu que son salaire était trop élevé, c'est alors que l'échevin Pelletier s'est dit disposé à réduire plusieurs salaires en effet trop élevé, ce qui n'a pas eu l'air de plaire à d'autres échevins.

L'échevin Pelletier ne semble pas croire à la compétence de l'échevin Richards comme président du comité des rues et il lui a reproché de s'être donné lui-même cette position.

L'échevin Pelletier a également reproché au comité du département électrique d'avoir gardé deux hommes à rien faire à la Rivière-Verte depuis plusieurs mois,à cent piastres de salaire par mois chacun.

Pendant deux heures, mardi soir, nos administrateurs ont exhibé un verbiage qu'il serait long et inutile de rapporter textuellement au sujet du paiement d'une journée et demie de l'employé Martin, laissant de côté les questions les plus sérieuses.

Les contribuables, ceux en particulier qui ont de la propriété foncière dans notre ville, seraient certainement intéressés s'ils ne sont pas édifiés, de voir comment la ville d'Edmundston est administrée à l'heure actuelle, en assistant aux assemblées du conseil.

A la dernière assemblée, le conseil a autorisé le chef de police Savage à s'adjoindre un aide pour faire le recensement des chômeurs de la ville; ils devront faire rapport au conseil à la prochaine assemblée.

L'ARENA OUVERTE AU PUBLIC LE 14 DECEMBRE

Les travaux de construction touchent à la fin.—Le Club Bachelor fera une ouverture officielle. — Les billets de saison actuellement en vente.

M. Robert Sirois, président du Club Bachelor Ltée, et l'un des plus actifs promoteurs du projet d'une patinoire intérieure à Edmundston, nous a déclaré hier soir que les travaux de constructions sont en partie terminés et que l'arena sera ouverte officiellement au public dimanche le 14 décembre.

Une cérémonie spéciale d'ouverture comprenant la bénédiction de cet édifice, des discours, etc., aura lieu en ce jour et le public sera admis à visiter la patinoire, l'une des plus belles que la province comptera. La surface de glace est de 15,200 pieds carrés (190x80) et plus de 2,000 spectateurs trouveront place dans les galeries.

Les enfants des écoles auront l'accès gratuit à la patinoire quatre jours par semaine, de quatre à six heures de l'après-midi. Les adultes peuvent maintenant se procurer des billets de saison pour patiner aux prix de $5.00 pour les hommes et $3.00 pour dames et demoiselles.

Les patineurs trouveront de l'agrément dans la nouvelle patinoire où l'éclairage sera excellent et la musique de premier ordre.

Les billets de saison sont actuellement en vente aux endroits suivants: Pharmacie VanWart, H. K. York, Paul A. Soucy, Sidney Laporte, Delphis E. Levesque, Jos Michaud et Hotel Grand Central.

Nous publierons la semaine prochaine quatre équipes qui prendront part chaque les noms des membres des dans la ligue locale ainsi que le programme des parties.

LEO BERUBE A ETE ELU PRESIDENT

Il succède à M. L. P. Lizotte à la direction de la Chambre de Commerce de Rivière-du-Loup.

Rivière-du-Loup.—A une intéressante assemblée de la Chambre de Commerce tenue récemment ici, M. l'avocat Léo Bérubé a été élu président de cette importante organisation pour succéder à Mre L. P. Lizotte qui détenait le fauteuil présidentiel depuis quatre ans.

Les autres officiers sont: J. P. Bégin, vice-président, J. A. Boulé, secrétaire et Gérard Langlais, trésorier.

Les directeurs sont: MM. Eugène Michaud, Alex. Michaud, J. E. Duchesneau, S. Pelletier, F. X. Walsh et Alexis Dumais.

BELLE FETE A ST-LEONARD

M. Alphonse P. Labbé fête ses agents et les médecins-examinateurs de sa compagnie dans un banquet.

(Communiqué)

A l'occasion de la Thanksgiving (E.U.) le populaire gérant de l'Union Mutuelle de Portland à Van Buren, Monsieur A. P. Labbé, réunissait ses agents et les médecins-examinateurs de sa compagnie, ainsi que quelques autres invités, dans un joli banquet donné à l'Hôtel Cyr de St-Léonard, jeudi le 27 novembre dernier.

L'hôte d'honneur était M. Henri Morin de Montréal, General Supervison de la compagnie, lequel compte près de cinquante années de service avec l'Union Mutuelle. Il y eut musique, chant et discours; adressèrent la parole MM. Henri Morin, P. H. Laporte d'Edmundston, Dr. L. J. Violette de St-Léonard, C. N. Bégin, secrétaire de la Life Underwriters Association d'Edmundston et M. A. A. Cyr, gérant de Banque à Van Buren. Il y avait en tout une vingtaine d'invités .La musique et le chant étaient sous la direction de M. Everett Dionne de Van Buren. M. Labbé agissait comme maitre-de-céremonies.

Après avoir dégusté un frugal repas entre-coupé de chansons populaires, le banquet se termina par le chant de God Save the Kink et les invités prirent place aux tables pour une partie de bridge.

Au cours de ses remarques M. Morin fit un exposé des progrès de la compagnie et désigna M. Labbé comme le "leader" et le "Star Agent" de l'Union Mutuelle. Sous les ordres de M. Labbé l'agence de Van Buren fait au-delà d'un million de piastres d'affaires par année, et est une des plus importantes de toutes celles de la compagnie. La fête se termina à une heure avancée et chacun se retira emportant un excellent souvenir de cette belle réunion.

M. FERGUSON NOMME A LONDRES

Le premier ministre d'Ontario succède à feu M. Larkin comme haut commissaire canadien.

Ottawa, M. G. Howard Ferguson, premier ministre de la province d'Ontario, a été nommé haut commissaire canadien à Londres au cours d'une réunion spéciale du cabinet.

On croit que M. Ferguson ira occuper son nouveau poste au début de 1931.

On estime—et c'était l'opinion de l'ancien premier ministre Mackenzie King—que le haut-commissariat du Canada en Grande-Bretagne est le poste le plus important du service diplomatique du Canada.

Assemblée Annuelle du Club de Chasse

Cette organisation a tenu son assemblée annuelle hier soir, à l'Hôtel-de-ville d'Edmundston sous la présidence de M. F. E. Fournier.

Le Club de Chasse et de Pêche de Madawaska, comme le montre les rapports du secrétaire-trésorier, est solidement organisé et compte quelques cents membres dans tout le comté.

Le Club fait actuellement un mouvement pour obtenir du gouvernement fédéral l'installation d'une poissonnière dans le comté. La Chambre de Commerce a donné son appui à ce mouvement et cette demande a été présentée à M. D. Cormier, député fédéral, pour qu'il la soumette au ministre des Pêcheries.

Le Club se propose de distribuer une double quantité de poissons dans nos rivières et lacs, au printemps prochain.

UN FATAL ACCIDENT DE CHASSE AU SQUATTECK

M. Adjutor Pelletier, un brave colon reçoit une balle de fusil dans l'abdomen et succombe en moins d'une heure, à la mortelle blessure. — Un compagnon est témoin de sa mort.

VIF EMOI

Cabano, 28.—Le Squatteck, le pays de la chasse, a encore été la scène d'un bien triste accident qui a jeté un voile de tristesse sur la vaillante petite colonie qui y réside.

Mercredi dernier, M. Adjutor Pelletier, un brave citoyen de ce canton ouvert à la colonisation par la famille Viel, partait pour la chasse avec un compagnon. Ayant décidé de s'éloigner de plusieurs milles de leurs demeures, ils étaient partis tous deux à cheval. Après une journée fructueuse, ils décidèrent de retourner coucher à la maison et ils se dirigèrent vers l'endroit où les chevaux avaient été mis en laisse. M. Cyr, le compagnon de M. Pelletier, qui marchait en arrière, entendit tout à coup une détonation. Comme le bruit partait de très près, il courut vite vers son compagnon qu'il trouva étendu à terre, une affreuse blessure à l'abdomen et saignant abondamment. Il lui raconta qu'en voulant frapper le cheval de la croase de son fusil chargé, le coup partit et une balle vint se loger dans le ventre. Son compagnon voulut courir pour ramener un prêtre mais le blessé refusa, lui demandant de rester avec lui pour les derniers instants qui lui restaient à vivre. Au bout de trois quarts d'heure, M. Pelletier expirait.

M. Cyr chargea le cadavre sur l'un des chevaux et tard dans la soirée il arriva à la maison du défunt avec son lugubre fardeau. Cette mort tragique a causé un vif émoi.

A LONDRES

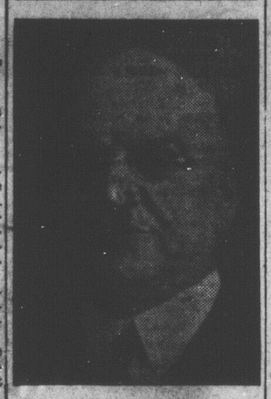

L'hon. M. HOWARD FERGUSON, premier ministre d'Ontario, a accepté la position de représentant du Canada en Grande-Bretagne, l'une des plus hautes fonctions diplomatique du Dominion.

NOUVEAU MINISTRE D'AGRICULTURE DANS QUEBEC

M. Adélard Godbout, professeur à l'Ecole d'Agriculture de Ste-Anne est le nouveau titulaire.

NOUVEAUX CONSEILLERS

A l'issue de la dernière séance du Conseil Exécutif l'hon. M. Taschereau a annoncé trois importantes nominations dans la province de Québec.

M. J. Adélard Godbout,B.A., M.S.A. député de L'Islet et professeur à l'Ecole d'Agriculture de Ste-Anne de la Pocatière, a été nommé ministre d'Agriculture pour succéder à feu l'hon. Perron.

Le nouveau ministre de l'Agriculture naquit à Saint-Eloi, comté de Kamouraska, le 24 septembre 1892. Il est donc âgé de 38 ans seulement. Il est le fils de M. J. Eugène Godbout, ancien député de Témiscauta et de Marie-Louise Duret. M. Godbout fit ses études classiques au Collège de Rimouski, et à l'Ecole d'Agriculture de Ste-Anne de la Pocatière. Il suivit ensuite des cours d'agriculture et d'économie à l'Université d'Amherst, Massachusetts, et passa ses brevets avec honneur. Nommé professeur à Ste-Anne de la Pocatière en 1918. M. Godbout se décida à entrer dans la politique l'année dernière. Lorsque l'honorable M. Elysée Thériault fut appelé à la Chambre Haute, les libéraux du comté vinrent lui offrir la candidature. M. Godbout était alors agronome du comté. Il fut élu par acclamation et marche depuis à pas de géants dans la carrière politique. C'est le nouveau ministre de l'Agriculture qui eut l'honneur de proponse au discours du Trône, en 1929 ser l'adoption de l'Adresse en réet il se révela orateur disert et très fort sur les questions agricoles.

CONSEILLERS

L'honorable J. C Ernest Ouellet, député de Dorchester, ministre sans portefeuille, devient Conseiller Législatif pour la division de Lavallière. M. Ouellet remplace l'honorable Adélard Turgeon, président du Conseil, décédé il y a une dizaine de jours.

M. le docteur A. V. Roy, député de Lévis, est aussi nommé à la Chambre Haute pour succéder à l'honorable M. Georges Elie Amyot, décédé. Il représentera la division de la Durantaye.

Ste-Rose Du Dégelé

—Mme J. B. Dionne a passé quelques jours à Edmundston dernièrement.

—M. Jos. Côté de Cabano était en visite chez M. A. Aubut.

—Mlle Thérèse Morel nous a quitté depuis quelques temps pour aller demeurer à Edmundston, elle y a ouvert un salon de coiffure. Nous lui souhaitons un grand succès.

—Mlles Rolande Morel et Antoinette Raymond étaient de passage à Edmundston la semaine dernière.

—Mme Philippe Thériault est revenue dans sa famille après avoir passé quelques semaines à l'hôpital de Rivière du Loup.

—Mlle Alma Dubé de St-Eusèbe a passé quelques jours chez des amis.

Honneur au mérite:—

Mlles Rose-Alma Dumond et Antoinette Raymond viennent de recevoir de M. l'Inspecteur G. Jean une gratification de $20.00 pour succès dans l'enseignement. Nos félicitations.

ST.-ANDRE, N.-B.

(Communiqué)

—La livraison de la malle-poste aux portes serait-elle un évènement capable de stimuler le correspondant de St-André, depuis si longtemps silencieux? Pourquoi ce silence ..? parce qu'il est d'or! E. ne croit pas.

Dans tous les cas depuis lundi le courrier livre les lettres à demeure. Ce système donne satisfaction à la plupart des citoyens... s'il n'est pas commode pour quelques-uns... que voulez-vous... ce qui fait le bonheur des uns fait quelque fois le malheur des autres.

—La semaine dernière Mme L. P. accompagnée de son digne époux allait rendre visite à ses parents dans la paroisse de Drummond. Elle est revenue enchantée de sa promenade... cependant son chapeau lui causa certains ennuis... des ennuis... qui n'en a pas... surtout pendant cette crise de chômage.

—Plusieurs profitèrent de la dernière semaine des permis pour aller à la chasse. Y paraît qu'un steak de chevreuil n'est pas vilain à manger.

—MM. Alp. Poitras, Louis Rioux et Arc. Levesque se sont rendus à St-Quentin cette semaine en auto, par la nouvelle route en construction. Il serait regrettable d'apprendre qu'ils auraient à passer l'hiver dans le comté de Restigouche. Nous leur souhaitons un heureux retour.

—On se demande si "la team du Town" a jobber la butte de gravier. Il serait question aussi qu'on la perdrait bientôt. Le forgeron le regretterait beaucoup. Il les compte déjà parmi ses bonnes pratiques, il sont si faciles à ferrer. Cependant B. n'a pas pu comprendre encore comment il se fait que ces chevaux sont si maigres, vu que l'avoins se vend si bon marché... Qui pourrait résoudre ce problème ..? Le "toucheron" peut-être.

—L'inspecteur Daigle était au milieu de nous la semaine dernière pour la visite des écoles.

—Plusieurs résidents du village sont à faire brocher leurs maisons. On s'attend toujours de recevoir l'électricité du Grand Sault. Ca ne vient pas vite.

—M. et Mme A. S. ont eu une malchance dimanche. C'est ce qui prouve encore une fois qu'il est toujours dangeureux de gager lorsqu'on n'a pas d'atout. B... tu devrais profiter de cette leçon et éviter pareil malheur.

Naissance:—Le 27 novembre est né à M. et Mme Pit Levesque un fils baptisé sous le nom de Laurent. Parrain et marraine M. et Mme Lévite Castonguay.

—Le 30 novembre est née à M. et Mme Alphonse Gagnon une fille baptisée Marie, Anita. Parrain et marraine M. et Mme Dosithée Pelletier.

FORT KENT, Me.

M. et Mme Emile H. Daigle, née Léona Marquis, font part à leurs parents et amis de la naissance d'un fils baptisé sous les noms de Joseph, Roland, Yvon. Parrain et marraine M. et Mme Eugène Beaulieu de Siegas, N.-B., oncle et tante de l'enfant; porteuse Mme Ludger Daigle.

Nos Hommes d'Affaires

M. Frank GRIFFIN, surintendant de la division d'Edmundston des Chemins de fer nationaux du Canada.

CABANO

EVENEMENT MONDAIN:—

La Ste-Catherine donna lieu cette année à un évènement plutot rare dans nos parages. Mlle Rita Savard qui passe quelques mois de repos dans sa famille après une absence de trois années d'études du piano en Europe; a voulu fêter d'une manière remarquable la patronne de ses vingt-cinq ans.

Dans l'après-midi du 25 novembre elle fut invitée ainsi que Mlles Yolande et Carmen Dubé de Notre-Dame du Lac, par Mme J. D. McCormick à faire une promenade en carosse avec lumières et cocher en costume traditionel.

La mauvaise température obligea les catherinettes à abréger promenade et visites. La soirée costumée eut lieu à la demeure de M. et Mme B. Savard, Mlle Rita, sous sa coiffe blanche qui lui allait à ravir, recevait ses invités, parmi lesquelles nous remarquions: Mesdames J. D. McCormack, L. P. Sirois, Charles Bérubé, J. O. Bigue; Mlles Yolande et Marmen Dubé, Blanche Bérubé, A. Clarke, Léopoldine Bérubé, Léda Pelletier, Nathalie Bérubé, Solange Rossignol, Gabrielle et Cécile Bilodeau, Helena et Alda Pelletier; MM. J. D. McCormack, R. Clarke, Georges, Eohrem et L.-Philippe Pelletier, L. W. Bilodeau et R. Bigué.

On s'amusa ferme. A minuit, réveillon à la clarté des chandelles. Le clou de la soirée fut un quadrille par lCse atheri44cDRAéR D—ar par les Catherinettes suivi de chants canadiens. Pendant le réveillon Mlle Savard charma ses invités en leur jouant une Ballade de Chopin.

DIVERS:—

—M. et Mme J. Martin Dubé de Van Buren, Me., et M. Horace Dionne de St-Clément, étaient en visite dernièrement chez M. Honoré Dionne.

—M. Albert Courbron est parti la semaine dernière pour Montréal.

—Mme J. Dickey est allée passer quelques jours à Notre-Dame du Lac.

—M. Jules Nadeau de St-Honoré visitait M. et Mme Louis T. Pelletier, la semaine dernière.

—M. Timothé Levesque de St-Jean de Dieu était de passage à Cabano ces jours derniers.

—M. Gérard St-Onge est parti lundi pour Montréal.

—Mme W. Courbron a passé quelques jours chez ses parents à Rivière du Loup, la semaine dernière.

—M. Arthur Sirois de Mont-Joli était de passage à Cabano la semaine dernière.

RIVIERE-BLEUE

Baptêmes.—

—Le 22 novembre fut baptisée Marie-Valéda, fille de Salomon Plourde et Amanda Plourde. Parrain et marraine, Armand Plourde, Jeanne Carron.

—Le 23, Joseph-Gérard Tremblay, fils de Amédée Tremblay et Adeleine Dubé. Parrain et marraine M. et Mme Joseph Delisle.

—Le 25, Joseph-Adélard-Rolland Lévesque, fils d'Edouard Lévesque et d'Adrienne Deschênes. Parrain et marraine M. et Mme Adélard Michaud, oncle et tante de l'enfant.

Maladie:—

Nous avons le regret d'annoncer que Mme Jean Emond est depuis quelques jours à la dernière extrémité. M. le curé lui apporta mercredi matin le Saint Viatique et depuis elle semble revenir un peu. Nos souhaits de prompt rétablissement.

Soirée:—

Le 25 novembre eut lieu à la salle paroissiale la soirée de la Ste-Catherine. Tous vinrent en foule et les pièces scènes pour la circonstance eurent un bon succès, aussi le tableau vivant de Ste-Catherine entourée d'ange fut très applaudi.

PARTIE DE CARTES

au profit de l'église
Par les Enfants de Marie de la
paroisse Immaculée-Conception d'Edmundston

LUNDI SOIR LE 8 DECEMBRE

Liste des prix qui seront distribués:

Un sac de sucre offert par T. Eaton Co.
Foulard en soie offert par I. Kasner.
Une cravate offerte par F. Lachance
Vase à fleurs offert par Mlle Osithée Daigle.
Bas de soie offerts par Mlle Blanche Collin.
Un Coussin offert par Mme L. P. Fournier.
Set pour Bridge offert par J. Frank Rice.
Un Coussin offert par John J. Daigle.
Tasse de fantaisie offerte par Mlle Alma Dubé.
Boite articles de toilette offerte par R. Breau.
Plateau en argent offert par le Magasin Abbis.
Un Cadre offert par Mme L. Gagné.
Sac pour collets offert par Jos. David.
Set pour hommes offert par Eug. Giguère.
Vase en porcelaine offert pas Jos. Michaud.
Plateau à Bonbons offert par Archie St-Onge.
Boite de mouchoirs offerte par Mme Ernes tGagnon.
Un cabaret offert par Mme J. P. Lebel.
Boite de chocolat offert par Mme Zino Martin
Une cravate offerte par Sam Fuhrer.
Chandeliers offerts par une amie.
Statue de Ste-Thérèse offerte par une amie.
Uneboite de papier offerte par Lizette Martin.
Statue en marbre offerte par Alp. Martin.
Une boite de cigares offerte par G. E. Barbour Co.
Boite de mouchoirs offerte par une amie.
Un vase pour fleurs offert par une amie.
Allumeur de cigarettes offert par Gérard Boucher.
Un collier offert par Mlle Irène Morisette.

LE CONCOURS DE PONTE AU N.-BRUNSWICK

Le troupeau de MM. Dubé et Bégin d'Edmundston arrive le troisième.

Le dixième concours de ponte du Nouveau-Brunswick conduit à la Station expérimentale de Frédéricton pendant une période de cinquante-et-une semaines, s'est terminé le 23 octobre.

Il y avait dans le concours dix-neuf parquets de Rock Barrées et un parquet de Leghorn Blanches. Ces 200 oiseaux ont pondu 40,535 oeufs et obtenu un total de 40,573.5 points, soit une moyenne de 202.6 oeufs et de 202.8 points par tête. Le concours du Nouveau-Brunswick vient en tête de tous les concours de ce genre au Canada, à l'exception du concours conduit sur l'Ile de Vancouver, où les conditions de climat sont spécialement favorables à la ponte.

Le trophée en argent offert par W. H. Thorne et Cie, de St-Jean, N.-B., en 1923, pour le parquet remportant le plus grand nombre de points a été gagné par les Rocks Barrées de A. T. Reed, Rollingdam, N.-B., qui ont pondu 2,306 oeufs et obtenu 2,349.8 points. Ce trophée devient maintenant la propriété de M. Reed, car ces oiseaux l'ont remporté pour la troisième fois.

Les Rocks Barrées de J. E. Monahan, Elmville, N.-B., viennent en deuxième place, avec 2,162 oeufs et 2,309.0 points.

Les Rocks Barrées de Bégin et Dubé, Edmundston, N.-B., viennent troisième, avec 2,138 oeufs et 2,2-9.-6 points.

Les Rocks Barrées de C. E. Gunter, Upper Cagetown, N.-B., viennent quatrième, avec 1,995 oeufs et 2,165.6 points.

Les Rocks Barrées de M. J. Coullin, Rollingdam, N.-B., viennent cinquième avec 1,210 oeufs et 2,-145.5 points.

La poule No. 39 appartenant à A T. Reed, Rollingdam, N.-B., a fait la plus forte ponte avec un total de 313 oeufs et 334.3 points.

ST BASILE N B

—Mlle Claire Michaud, garde-malade, de New York visitait sa soeur la Révde. Sr. Michaud de l'Hôtel-Dieu, ainsi que ses amies Mlles Marthe et Ida Hudon.

—Mercredi matin a été bénit le mariage de M. Léon Lavoie à Mlle Zoé Martin, fille de M., et Mme Lezime M. Martin.

—M. et Mme Patrick Beaulieu ainsi que Mlle Laura Beaulieu de St-David, Me., étaient de passage ici dernièrement.

Mariage:—Lundi le 24 courant a eu lieu le mariage de Mlle Alvina Bois de cette paroisse à M. Léo Levasseur de Rivière-Verte. La bénédiction nuptiale leur fut donnée par l'abbé J. P. Levesque, curé de la paroisse. M. Jos. Bois servait de témoin à sa fille et M. Léo Paul DeVillers accompagnait son neveu.

Après la cérémonie les nouveaux époux sont partis pour un voyage à Québec. A leur retour un succulent souper fut servi suivi d'une belle soirée de parents et amis, chez les parents du marié. De jolis cadeaux leur furent présentés.

HOLLIDAY, N.-B.

—M. J. E. Robert est venu en visite chez ses parents dernièrement accompagné de M. Frank Albert.

—Mme Joseph Chamberland de St-Eleuthère rendait visite à sa soeur Mme Robert ces jours derniers.

REMERCIEMENTS

M. et Mme Jos. D. Martin de St-Basile remercient toutes les personnes qui ont bien voulu assister à la sépulture de leur bébé Maria, décédé le 15 novembre dernier à l'âge de cinq mois et cinq jours. A tous un cordial merci pour ce témoignage de sympathie.

A LONDRES

Oscar TURCOTTE, commissaire d'Exposition pour le gouvernement canadien à Londres, qui prépare un étalage attrayant des produits canadien qui seront exposés au British Empire Trade Fairà Buenos Ayres, Argentine, du 14 mars au 27 avril 1931.

KEEGAN, ME.

Mariage:—Mardi le 25 novembre a été bénit le mariage de M. Treflié Lauzier à Mlle Almida Collin, dans l'église St-Remi de Keegan, Me.

Après la cérémonie religieuse un succulent diner fut servi à la maison de pension par Mme Jos. Sirois. Le souper fut servi chez M. et Mme Bélone Beaulieu de Madawaska, Me., où un groupe de parents et amis se sont réunis pour passer une agréable soirée.

Le lendemain les nouveaux époux se rendirent au Lac-Baker où l souper fut servi chez M. et Mme Alfred Nadeau, parents du marié. Ceux présents à cette soirée étaient MM. et Mmes Bélone Beaulieu, Jos. Levesque, Joyime Cyr, Désiré Martin, Félix Morin, Auguste Labbé, Phydime Lévesque, Denis Ouellet, Josephel Martin, Jerrey Boutot, Alphonse Nadeau, Mme Denis Soucy; Mlles Marie-Jeanne Lauzier, Julianne Lauzier, Thérèse Labbé, Blanche Lauzier, Yvette Morin, Cécile Pinette, Anna Nadeau; MM. Elphège Collin, Iréné Pinette, Philias Caron, Frederic Nadeau, Irénée Nadeau.

Les mariés ont passé le reste de la semaine au Lac-Baker et sont retournés à Madawaska, Me., samedi dernier.

ST FRANçOIS N B

DECES:—Le 27 novembre est décédée Dame Baptiste Viel, née Démerise Saindon, à l'âge de 73 ans. Son service et sa sépulture eurent lieu le 29. Les porteurs étaient MM. Henri Thibodeau, Damase Pelletier, Mathias Viel et Félix Ouellet.

La défunte laisse deux frères, Jos. et Paul Saindon et une soeur Mme Honoré Albert de cette paroisse et plusieurs enfants.

—M. et Mme Oscar Levesque d'Edmundston étaient de passage ici ces jours derniers.

NOUVEAU
SALON DE COIFFURE

J'ai le plaisir d'annoncer aux dames e demoiselles l'ouverture d'un Salon de Coiffure, au No. 20, rue Victoria, voisin de l'ancien Central du téléphone. Prix ordinaires, satisfaction garantie.—Une visite est sollicitée. THERESE MOREL 2fs-27 n

RECITAL DE PIANO

Dimanche le 21 décembre, M. Roméo Arsenault, jeune artiste très célèbre aux Etats-Unis où il a étudié et remporté de grands succès, donnera un concert musical à la Salle de la Nouvelle Ecole, à huit heures. Entrée: 50s, 75s et $1.00. Billets actuellement en vente.
1149—3fs-4d.

Petites Nouvelles D'un Peu Partout

UNE TRISTE COINCIDENCE

Charlottetown, I.P.E., 29.—Pendant que le Dr John S. Jenkins pratiquait une opération sur un patient à l'hôpital civique, osn fils, Kier, âgé de six ans, arriva à l'hôpital avec le crâne brisé. Il mourut peu de temps après. La petite victime, pendant qu'elle jouait à la maison paternelle, tomba dans une cave.

GRANGE INCENDIEE

Shédiac, N.-B., 29.—La grange de M. Irénée Léger, de Cormier Village a été complètement détruite par les flammes avec pratiquement tout son contenu. Le feu a été découvert aux sept heures du soir par M. A. J. Gaudet, du départemetn de l'agriculture et, M. J. E. McIntyre, représentant de la N. B. Potash Export Compagnie, qui se rendaient à St-André pour assister à une assemblée agricole. Déjà les flammes enveloppaient toute la bâtisse. MM. Gaudet et McIntyre donnèrent l'alarme aux gens du voisinage; mais il fut impossible de sauver la grange, pas plus que les animaux et les machines qui y étaient renfermées.

ACCIDENT DE CHASSE

St-Stephens, N.-B., 29.—Thomas Robinson, âgé de 66 ans, de Basswood Bridge, cultivateur, a reçu une balle dans le cou hier, à Dewolfe Corner, à douze milles de St-Stephen. Son compagnon ed chasse, Allen McGowan, tira sur lui par mégarde, pensant avoir à faire à un chevreuil. Robinson fut transporté à l'hôpital où il mourut après quelques heures.

CHOC MORTEL

Moncton, N.-B., 29.—Frappée par une automobile juste au moment où elle débarquait d'un autobus, en face de l'église St-Anselme, Fox Creek, où elle allait assister à la messe, Madame Maurice Leblanc, une des femmes les plus hautement respectées de la paroisse, fut grièvement blessé et, transportée à l'Hôtel-Dieu, où elle expira six heures plus tard.

ECHEANCE FEDERALE

Ottawa, 29.—L'arrangement récent avec les banques pour faire face à l'échéance fédérale de $45,000,000 lundi prochain, a été formellement ratifié par arrêté-en-conseil. Cinq millions seront payés en argent et les 40 millions restants en bons du trésor pour deux ans à 4 p.c., achetés par les banques.

LE PRET AGRICOLE

Ottawa, 29.—Le greffier de la Chambre a reçu hier avis d'une motion par J. P. Laflèche, député de Richmond-Wolfe, P.Q., pour la diminution du taux actuel de l'intérêt sur les emprunts consentis par la commission du prêt agricole, qui est de 6½ p.c.

LES HOTELIERS S'AGITENT

St-Jean, N.-B., 27.—L'association des Hôteliers de la province du Nouveau-Brunswick, vient d'envoyer une lettre-circulaire aux hôteliers de la province du Nouveau-Brunswick, posant plusieurs questions et demandant des renseignements au sujet de la question de permettre aux hôteliers de donner les vins légers et la bière sont signées par M. E. B. Sweeney, président de l'Association et H. J. Lyons, secrétaire de l'Association.

LE CHOMAGE

Halifax, 28.—L'hon. Percey Black, ministre de la Voirie, a annoncé hier que la somme de $2,174,890 avait été disponible jusqu'ici pour fournir du travail aux chômeurs en Nouvelle-Ecosse.

LA SANTE PUBLIQUE

Halifax, 28.—La Nouvelle-Ecosse aura bientôt un ministre de la santé publique. Le premier ministre Harrington a annoncé hier que le nouveau département serait créé pour répondre au voeu des médecins et de la population en général.

H. HENRY SERA 1er MINISTRE

Ottawa, 1er.—L'Evening Citizen publie ce qui suit aujourd'hui: "L'hon Geo. S. Henry, ministre de la Voirie, remplacera l'hon. G. H. Ferguson comme premier de l'Ontario. L'hon. T. I. Kennedy, ministre de l'Agriculture, l'a formellement déclaré au Citizen dans une interview ce matin."

ST HILAIRE N B

—M. et Mme Siméon Cyr de Ste-Anne et Mme Lucien Daigle de Van Buren étaient de passage chez M. Elias Daigle dimanche dernier.

—Mme Dominique Cyr est de retour d'une promenade de quelques jours à Drummond.

—Mlle Lucienne Godbout était de passage à Campbellton ces jours derniers.

—Mlle Jeanne Cyr et Annonciade Richard, institutrice au Lac-Baker, étaient de passage chez M. Hubert Cyr, dimanche dernier.