די אומגליקליכע יתומים

אן אינטערעסאנטער און שפאנענדער ראמאן פון'ם ניינצעהנטען יאהרהונדערט.

בשאר־בייט לוים דעם בעריהמטען היסטאר־ישען ראמאן

פון יווזשין סיו

(95־טע פארזעצונג)

—זשאק איז ערשרעקט. ניעדער מיט מרויער. אהער די פאנטש! — האבען איינינע שטימען אויסגעשריען און דיא הוליאנקע האט זיך אנגעפאנגען איבער דאס ניי אזוי לוסטיג ווי פריהער.

צוויי ווייטערע האבען געבראכט א גרויסע שיסעל הייסען פאנטש אין וועל־כען די בלויע פלאמען האבען נאך געברענט.

יעצט לאמיר אנפאנגען אונזער דועל — האט זשאק געזאגט צו מאראקאן מיט א שוואכער שטימע — קלייב זיך אויס אויס עס פון די צוויי פלעשער שנאפס. ניני מולין וועט זיין דער סעקונדאנט.

— מיינע פריינד, איך וואר אויך נאך אמאהל אז איהר שפיעלט זיך מיט פייער — האט ער ערנסט געזאגט — א באמעל שנאפס איז אין די יעצטיגע כאר־ליערייע צייטען געפעהרליכער ווי א געלא דענער ביקס.

מאראק האט אקוועטש געטהאן מיט די פלייצעס און געפעגט זיין פלאש.

זשאק האט א קוועטש געטהאן מיט די פלייצעס און געפעגט זיין פלאש.

זשאק האט געזאגט — דאס ניכט מו לין געזאגט — זייט איהר פערטיג, העל דישע קעמפער? שיסט!

די צוויי טרינקערס האבען אויף דעם סיגנאל ביידע גלייך צוגעשטעלט דיא פלעשער צו. זייערע מיילער. מאראקס שטיינערנע געזיכט איז פערבליבען קאלט און רוהיג און ער האט מיט א זיכערע האנד צוריק אוועקגעשטעלט די פלאש כאכדעם ווי ער האט איינגעשלונגען א רעכטע ביסעל.

זשאק האט אויך אראב געשטעלט דיא פלאש. זיין האנד האט געציטערט ווי אין קאנווולסיאן. ער האט ניט געקענט בעהאלטען דעם אויסדרוק פון שמערץ וואס דער כראנד אין זיינע נערעווס האט איהם אנגעמאכט.

— בראווא! האט ניני מולין אויסגעשריען — ביידע האבען אויסגע־טרונקען צו פיערטעל פלאש פאר איין צוג. דא איז ניטא קיינער וואס וועלט קענען מיט אייך מיטהאלטען. פאלגט מיר און זאל שוין זיין גענוג.

— איינטער דעם צייכען — האט זשאק אונגעדולדיג אויסגעשריען און האט מיט א ציטערענדע האנד אויס־געהויבען די פלאש מאראק האט איהם נאכגעטהאן. דורך די דינע געלבליכע גלאז האט מען געקענט זעהען ווי די בראנפען ווערט אימער וועניגער. דאס געזיכט פון מאראק'ן איז פערבליבען ווי אויסגע־האקט פון שטיין. אויף דער בלייכען אויס געראטען געזיכט פון זשאק האבען זיך בעוויזען טראפענס קאלטער שווייס. ביידע האבען געטרונקען און אלעמענס אויגען זיינען געווען אויף זיי אויסגע־שטעלט מיט גרויזאמע ווייניגערדע וועלכע מענשען פיהלען אפט ביי א בלוטיגען גע־שלעג.

דער אונגליקליכער זשאק האט ווייטער געטרונקען האלטענדיג די באטעל מיט דער לינקער האנד. פלוצלונג האט ער אנ־געכאפט דיא באטעל מיט ביידע הענד אין א שרעקליכער קאנוולסיע. די שוויים אויף זיין שטערן איז געווארען, קאלט ווי אייז און אויף זיין געזיכט האט זיך בע־וויזען א שרעקליכער שמערץ ווי ביי א מענשען וואס מען ברענט א לעבעדיגען. ער האט אבער ווייטער געטרונקען און כור אויף אייז סעקונדע זיך געשטעלט אבצו־ציהען דעם אטהעם. זיינע אויגען האר־בען בענגענגט דעם אויריאנישען בליק פון מאראקען וועלכער האט געטרונקען מיט זיין פריהערדיגער גלייכגילטיגקייט.

זשאסט געזיכט האט זיך אנגעצונדען ווי א פייער ביי דעם געראנגען אז ער וועט ערקלערהרט ווערען פיר בעזיינט. ער האט ווערער אויפגעהויבען די פלאש און אויסגעטרונקען נאך עטליכע טראפען אבער זיין קראפט איז פערשוואונדען, א העלישער פייער האט פערצעהרט זיינע אינגעוויי. דער ברענענדער שמערץ איז געווען אזוי שרעקליכ אז ער האט איהם מעהר ניט געקענט פערטראגען. ער איז געפאלען. זיינע צייהנער האבען זיך צו־זאמענגעהאקט אין קאנוולסיעס ווי א פעסטער שלאס און צומאהלען די העלזעל פון פלשא. זיין גאנץ איז געווארען שטייף און אלע זיינע גליעדער האבען זיך גערעהט אין קאנוולסיעס. ער איז געווען האלב אין אהנמאכט.

—זשאק, גוטער ברודער, דאס איז גאר ניט, דאס וועט באלד פאראיבער געהן — האט מאראק געשריען וועהרענד זיינע אויגען האבען געגלאנצט מיט טיי־פעלשער פרייד. ער האט דאן אוועקגע־שטעלט זיין פלאש אויף'ן טיש און זיך אויפגעהויבען צו העלפען ניני מולין וועל כער האט זיך געמאטערט אויפצוהויבען דעם קראנקען פון ארט.

די פלוצלינגע קראנקהייט האט ניט גע האט דעם קלענסטען צייכען פון כאליערע אבער פון דעסטוועגען האט א פאנישער שרעק אנגענומען אלע אנוועזענדע. איין יינגע מיידעל איז געפאלען אין אהנמאכט און א צווייטע האט זיך געקייקעלט אין היסטערישע געשרייען. ניני מולין האט איבערגעלאזען זשאק אין מאראקס הענד און איז געלאפען זוכען א דאקטאר. ווען די טהיר האט זיך פלוצלונג געעפענט און דער שרייבער פון מוסר ספרים איז אין שרעק אבגעטראטען אויף צוריק ווען ער האט דערזעהען די פערזאן וואס האט זיך בעוויזען אויף'ן שוועל.

די פערזאן וועלכע ניני מולין האט אנ־געקוקט מיט אזא גרויס וואונדער איז גע־ווען די הולטאיסקע קענינין.

כלייך מיט איינגעפאלענע באקען, די האאר צוואוארפען אין אונארדנונג און געקליידעט אין שמוציגע שמאטעס, אזוי האט אויסגעזעהען די אמאליגע פרעהלי־כע העלדין פון אלע הוליאנקעס. זי איז געווען אויסזעהען. אונגליק און טרויער האבען פערענדערט איהר אמאהליגע שעה נע נשטאלט. קוים איז זי ארויס אין צימער, זיינען איהרע אויגען דורכבעלא־פען אלע ווינקלען זוכענדיג דעם יעניגען צו וועמען דאס הארץ האט איהר געצויר־גען. פלוצלונג האט דאס מיידעל ארויס געלאזען א הערצרייסענדען געשריי. זי האט בעמערקט ביים אנדער זייט טיש זשאק רעגעפאנט זיך ראנגלענדיג אין קאנ־וואלסיע אין די הענד פון מאראק און די אנדערע געסט. מיט איין שפרונג איז דיא אונגליקליכע געווען נעבען איהר געליעב־טען.

— זשאק־ האט זי געשריען ניט בעמערקענדיג דעם לייבען צוימער און זיך ווארפענדיג צום קראנקען אויף'ן האלז — זשאק! דאס בין איך, סעפיזע!

די בעגאנטע שטימע און דער הערץ רייסענדער געשריי האבען א ביסעל גע־ווירקט אויף דעם אהנמעכטיגען. ער האט זיך אומגעקעהרט צו דער זייט וואו די הולטאיסקע קענינין איז געשטאנען. ער האט ארויסגעלאזען א טיפען זופץ. די אונגען האבען זיך אנגעפאנגען עפענען. סעפיזע איז געשטאנען אויף די קניע גע־בען איהר געליבטען. וואשענדיג זיינע הענד מיט איהרע טרעהרען און איהם בע דעקענדיג מיט קושען. זי האט גערעדט מיט א שטימע אונטערבראכען מיט גע־וויין. דאס בין איך, סעפיזע, איך האב דיר ענדליך געפונען. עס איז ניט מיין שולד וואס איך האב דיר אוועקגעווארפען. פערצייהע מיר . . .

— אונגליקליכע פרוי, ווילט איהר איהם דערהרענען? האט מאראק אויסגעשריען אין ווייהדען כעס, דאס זיינע פראיעקטען קענען נאך צערשטערט ווע־רען — אין זיין יעצטיגען צושטאנד איז יעדע אויפרעגונג א זיכערער טויט. מארש פון דאנען! — מיט די ווערטער האט ער אנגענומען סעפיזען אונטערען ארים גראב דע ווען זשאק האט זיך אויפגעכאפט ווי פון א חלום און האט אנגעפאנגען צו אונ־טערשיידען וואס ארום איהם קומט פאר.

— דוא? דאס כיזטו? — האט די הולטאיסקע קענינין אויסגעשריען דער מענענדיג מאראקען — דו ווילסט האסט מיר אבגעריסען פון זשאקען?

— זי איז שטיל געווארען. דעם קראנ־קענס אויגען האבען זיך אבגעשטעלט אויף איהר מיט א פונק פון פערשטאנד.

— סעפיזע — האט ער געמורמעלט — דאס ביזטו?

— יא, דאס בין איך — האט זי גע ענטפערט מיט א ציטערענדער שטימע — איך בין געקומען — איך וויל דיר דער צעהלען אלעס.

זי האט ניט געקענט ווייטער ריידען צוליעב דער פערצווייפלונג און שאנדע פון איהר אייגענעם פערענדערטען אויס־זעהען. זשאק האט איהר פערשטאנען.

—אריכעס קינד! האט ער גע־זאגט — איך זעה אז דו האסט אויך גע האט אויסצושטעהן פיעל טרויער און אונ־גליק. איך וועלט דיר קוים געקענט דער הענען.

— דו האסט ערגער געליטען — האט סעפיזע אלהם אונטערבראכען.

(פארזעצונג קומט)

פאטראנייזט אונזערע אדווערטייזער.

א דייטשע אפיציעלע צייטונג ווענען דער אידישער ווילנע

קאפענהאגען.

אין דער דייטשער אפיציעלער "קאור־נער צייטונג" געפינען מיר פאלגענדע בעשרייבונג אולטער דעם נאמען "דאס ווילנער נהעטא":

"ביז דער איצטיגער מלחמה האבען מיר געוואוסט נור פון די מערב איירא־פעאישע נהעטאס ווי למשל די וואס גע־פינען זיך אין פראג, אמסטערדאם, וועגע נעדיג. די מלחמה האט אונז געבראכט אין מזרח איירפא און אט האבען מיר קענען געלערענט, דאס יענע אידען־קווארטאלען אין מערב אראפא האבען קיין פערגלייך ניט מיט די אידישע שטעדטלעך אין פוילען און ליטא. דא לעבען די אידען נאך ווי א גאנץ אונבע־ריהרט פאלק, דאס רעליגיעזע לעבען איז דא פיעל שטרענגער ווי ביי די מערב איי־ראפעאישע אידען־ראסע און רעליגיע איז שווער ביי אידען אבצוזונדערען איינער פון דער אנדערער. אין דער דאזיגער בעציהונג האבען מיר דא פיעל צו לערנען. די פאלקס בעוואוסטזיניגקייט איז אן איי נענשאפט פון אידענטהום וואס איז פערשפרייט איבער דער גאנצער ערד און דאס מאכט דאס אידישע פאלק פאר א גאנצער ארגאניזם.

אין קיין ארט ווארפט זיך אונז ניט אין די אויגען אזוי שטארק די איינגעגארטיג קייט און אבגעזונדערטקייט אין דער נהעטא אז אין ווילנא, ווייל דאס ווילנער נהעטא איז דאס בעריהמטסטע און גרעס טע אין ליטא און פוילען. ווען מען קומט אריים פון דער שטארט פון דער ליטווישער פערגאנגענהייט, אין דער ווייל־נער אידישען נהעטא, דאכט זיך אויס, דאס מען געפינט זיך אין א גאנץ אנדער וועלט ערגעץ וואו אין אריענט, קאן מען די קליינע עגנע געסלאך וואס געפינען זיך אויף שליס אין טריט און זיינען עהנליך צו מונעלען, ניט פערגלייכען צו דיא מזרח שטעדט פון מיטעללענדישען ים, ווי טונים, אלזשיר אין מאראקא, נאך עגע־וואס מערקווירדיגער זעהען מיר אין דעם דאזיגען נהעטא. מיר הערען דארט ווער טער און אויסדרוקען וואס זיינען אונז דייטשען גוט בעקאנט פון דער היים, עס איז דאס "אידיש". דא געפינען מיר נאך אידישע האנדווערקער, סטאליארד־שעס און פשעסלארעס. ביי די ווילנער אידען, וועלכע זיינען פאר דער מלחמה נעווען ביז 65000 נפשות, איז אויך ענס וויקעלט דער גרויס אין קליין האנדעל. עס איז צו בעוואונדערען ווי אין אזא קליין אדט מיט קליינע הייזען וואוינען אזוי פיעל מענשען און ווען מען זאל נעמ־מען אין אכט דאס דא אין מזרח אייראפ־פא, ווייסט מען נאך פון זעלבסט־מערדע־רישען צוויי־קינדער סיסטעם, איז עס נאך ערשטיינט צו ווערען. דא איז דעם נהע טא וואוינען די אידען ניט בלויז אויף ערד, נאר אויף אונטער דער ערד כסעט צוויי שטאק אין דער ערד זיינען דא וואה־נונגען וואס זיינען פעראיינגט מיט גע היימנספולע אונטערערדישע געלע, ווי עס וויזט אויס איז דאס געמאכט געווא רען כדי צו בעהאלטען זיך דארט. אין דער ערד זיינען דא וואוינונגען וואס מען כוז מיט דער צייט צושטערען ווייל דאס איז אן ארט פאר פערשיעדענע אנשטע פעדינע קראנקהייטען און דארט קאנען זיך אייפהאלטען אזעלכע עלעמענטען, וואס ווילען זיך ניט ווייזען אין דער עפנט ליכקייט.

די נרעסטע אויפטערקזאמקייט פער־דיענט דער ווילנער איד ווען ער שטעהט אין טלית אין תפילין און דאוונענט ביים דאוונען איז דער איד אזוי פערזונקען אין די תפלות צום רבונו של עולם אז ער זעהט גאר ניט אז דרעמדע איינען קוקען אויף איהם. בענרייפען דאס פאלק וואס איז אזוי צוגעבונדען צום תנ"ך קען מען נור דא אין מזרח אייראפא.

לאדזשער אידישע קינ־דער ארויסגעשיקט אין די קליינע שטעדטלאך

קאפענהאגען.

צוליעב דעם גרויסען מאנעל אין לעב בענס מיטלען וואס הערשט אין לאדז איז די לאנע פון די קליינע קינדער בעזאנ־דערס טרויעריג. דאס אידישע שול־קוראטאריום האט דערום בעשלאסען זיך צו ווענדען צו די קליינע קהלות אין דער פראווינץ אז זיי זאלען צו זיך איבער־נעהמען א געוויסע צאהל פון ארעמע אידישע קינדער און זיי בעוארגען מיט די נויטיגע לעבענס מיטעל. אויף דער רעכע־נונג פון דעם לאדזער אידישען שול קו־ראטאריום. ביז איצט האבען זיך אבגע־רופען דיקהלות פון וולאצלאוועק, קאלא, נעשאווא, האספאלגע און איזשביץ. דיע זע קהלות וועלען צוזאמען איבערנעהמען 150 אידישע קינדער. מען האפט אז אויך די איבעריגע קהלות וועלען זיך אברופען און אזוי ארום וועט מען איינינע טויזענד אידישע קינדער קענען ראטעווען פון דעם שרעקליכען הונגער טויט.

לאדזשער אידען פאדע רען די אנערקענונג פון אידיש

קאפענהאגען.

פון לאדז, ווערט מיטגעטהיילט אז די אידישע דעמאקראטישע קרייזען ארבייד־טען זעהר טהעטיג ביי דער אויסארבייד־טונג און צונדייטונג פון אינטערפעלאצ־יעס פאר דעם לאדזער שטאדט־ראט, דאן ווען עס וועלען פארקומען די זיצונגען, ביי וועלכע עס וועט בעטראכט ווערען בייזישעס פון דער שול־סעקציע.

אין די אינטערפעלאציעס צום שטאדט ראט, וועט שטארק געפאדערט ווערען אז צום נייען שול יאהר, זאלען געעפענט ווע רען א גרעסערע צאהל אידישע שולען, אין וועלכע עס זאל דורכאויס איינגע־פיהרט ווערען אידיש אלס אונטערריכטס שפראך.

עס איז לייכט צו פערשטעהן, אז די דאזיגע פראגע וועט ארויסרופען היציגע דעבאטען פון דער זייט פון די פוילישע נאציאנאליסטען און ספעציעל פון דיא אנטיסעמיטען, וועלכע האלטען איך איין וואהרפען שמוץ אויף דער אידישער שפראך ווי דאס איז געווען דער פאל אין ווארשא און אין אנדערע שטעדט.

דייטשער קרוין פרינץ א מטופל פון זעקס קינדער.

אמסטערדאם סעפ. 5

די דייטשע קרוין פרינצעסין האט היינט געהאט א טאכטער, אזוי מעלדעט א טעלעגראמע פון בערלין.

דאס איז שוין דאס זעקסטע קינד וואס די קרוין פרינצעסין האט געהאט. אז דער קרוין פרינץ פרידריך ווילהעלם איז יעצט א בעל מטופל פון א גאנצען האל בען דאזען, און נאך ביי אזא גוואלדי־גען יקרות אויף לעבענס מיטעל.

אויפמערקזאם

אלעס איז דאס יאהר טהייער נאר די אידישקייט איז בילינ.

סיימאן דער טאראנטער מוסר ספרים איז מודיע דעם ווערטען פובליקום דאס טליתים פילק די בעסטע סארטען לייב־טער מעש און סילווער פלייטעס סידורים מחזורים אלע סארטען מיט ענגליש פענ סיע מיט עברי טייטש ציצות מזוזות תפילין שופרות אתרוגים שבה טובה פאר טען אלעס בילינ ביי פ. סיימאן מוסר ספרים 74 עליזאבעט סטריט און 123 ענ נעס סטריט

86—9—17

שענקמער'ס

סטאר איז דער איינציגער פלאטץ, וואו אלע אידען, האמילטאנער און פרעס דע סומעי זיך איזאמען. ס'איז א פלאץ וואו א יעדער איד (אדער פרוי) צו יע רער צייט בעקומט די בעסטע אויסקינ טע וואס איז איהם (אדער איהר) נוגע

שעכטער איז דער איינציגער אין דא מילטאן וואס קען צו יעדער צייט ארויס געבען סיסיזען פייפערס. מערידיש לי בענס, נעזעצליכע דאסומענטען. אויס שווערען אפידייוויטס. שאפען אפאפאר טען א. ז. מ.

שעכטערס סטאר איז דער איינצי־גער פלאץ אין האמילטאן וואו צו בעקו־מען אידישע צייטונגען און זשורנאלען, א גרויסען אויסוואהל פון נאציאנאלע און רעליגיעזע ארטיקלען ווי: סדורים, מזוזות טליתים, ציצית, מוזיק נאטען, ראמאנען, ביכער צו לעזען ביי דער וואך א. ד. נ. אויך א אפ־טו־דייס סטאק פון דריי־נורס, אין מענס פוירנישינגס. סטאר אפען יעדען אוועגד.

"עדענטס דעם אדרעס: שעכטער שענקס, אריס און פארק. טעלעפאן 5416 איין בלאק פון סיטי האל.

James L. SHEKTER
Justice of the Peace, Issuer of Marriage Licenses and Citizens Papers

חזן מאנאוויטש

מוהל וסופר קידושין

דארף זיך ניט ריהמען, אלע ווייסען, אז ער איז א קינסטלער.

קאנטרי לייט שענען מיר אויך אר־דערען. אדרעס 233 בעווערלי סטריט. טעלעפאן קאלעדזש 2033.

בלויז חזן וולאדאווסקי

איז אנשטענדיג, ריין און פארזיכטיג

אלם מוהל

און אלם מסדר קדושין

אלע עלטערען פון קינדער זאלען דאס נעהמען אין אנבעטראכט ווייל דאס איז אין זייער איינענעם בענעפיט. קאנטרי לייט קענען מיך אויך רופען אויף זייערע שמחות.

וואהנונג 62 בראנזוויק עוועניו, און טעלעפאן קאלעדזש 1076.

פיר אריטע אומזאנסט.

אן אויפרוף צו אלע גראסע די סטארס פון אנטעריא

קויפט ניט ביי דער נאנז פיין האבער. אדער פאהלט ניט פיין גרויסען אינטערעס פון אייר ערע קליינע לעדערר. שיקט אייערע ארדערס צו דער מאראנטער כשר וואורשט פעקטאר'י

266 פארלאמענט סטריט

וואו איך קריגען מיט צוויי סענט ביליגער דעם בעסטען וואורשט אויף נעסטוקטע פיש. ווי ביי אירגענד וועסטן אנדערש.

TERDIMAN'S

כשר וואורשט פעקטאר'י

איהר בעקומט ביי אונז אימער די געשמאקסטע פרישסטע און בעסטע מאסעדזשעס, וואורשט, סאלאמא פאסטראמא, צונגען און אלע סמיס פליישען און פיש.

פארלאנגט איבעראל

טערדימאן'ס כשר מאסעדזש

מיט'ן דייטען לייבעל

266 פארלאמענט סטריט

טעלעפאן מיין 999

ארדערס דעליווערט איבעראל

דר. ד. א. סיגעל

דענטיסט

פארנער סט. פעטערס סט. און סאנ־דייניא עוו. אפיס טעלעפאן קאלעדזש 6037, הויז טעלעפאן קאלעדזש 6037

זאקטאר און שולמאן

באריסטערס, סאליסיטארס

לאא אפיס

וועזלי בילדינג, 299 קווין סט. וועסט מארגען קווין און דזשאהן סט. מאראנטא.

טעלעפאן אדעל. 8157.

לאא אפיס

איזידאר פינבערג

באריסטער

סאליסטאר נאטארי פאבליק קאמי־שיאנער פיר אפידייוויטס און נעלד צו לייען.

יאנג און קווין סט. אימפיריעל באנק בילדינג אפיס פאן מ'לין 3406.

רעזידענס 425 בראנסווייק עוועניו

פאן הילקרעסט 2276.

YONGE & QUEEN ST. 36 IMP. BANK BLDG.

אברהם סאהטו

באריסטער

נאטארי פאבליק

קאמישאנער פיר נעהמען אפידייוויטס

Office, Sun Life Building
60 VICTORIA STREET
Main 2664

Residence, 7 Salem Ave. JUNCTION 1846

מ. בראון

פייער, ליף, עקסידענט, פלייט גלאז, און אויטאמאביל אינשורענס.

איך פליים פייער אינשורענס אויף בילדינגס, פארניטשער און סטאק אין די זיכערסטע טאריף קאמפאניעס. שנעלע אטענדענס און ריאיעלע בעהאנד־לונג גאראנטירט.

M. BROWN
147 Seaton St, Phone M. 2364

ביזנעס מיטען אז צו פערקויפן

רייזערס צו פיקסען

רייזאר קלינגלאך געשארפט פון עקספערטען 1 גיללעט, 35 סענט א דאזען עווער רעדי 25 סענט. שיקט צו אלבערט פיגן עידוש קאמפאניע 180 באטהווירסט סטריט טאראנטא, טעלעפאן אדעלייד 153.

11448—9—7

צו עקסטענדזשען א זעקס רומיגע הויז איז 206 מארקהעם סט. אלעס ניי און אלע קאנוויניענס אויף א הויז איז אן אנדער טהייל פון שטאדט מעג זיין אבי סעל ווייטער, איסט אדער וועסט.

נאכפרעגען איז 206 מארקהעם סט. אדער טעלעפאנירט קאלעדזש 4984

11708—9—9

איבערצוגעבען א סטאר פון פאלטרי און פיש אורזאכע קען ניט אטענדען גו טע איינגעטרייטע ביזנעס נאכפרעגען 99 אגוסטא עוועניו

11709—9—11

א גראסאנאלא צו פערקויפען מיט 40 רעקארדס זעהר ביליג, אורזאכע כ'מוז אבפאהרען נאכפרעגען זיך 171 סימקא סט.

11718—7—9

„אויף שכדה און אונטערדאטונגען"

מר. מארים סקול, פון 235 מאראי סט. וועסט טאראנטא. וועלכער איז דער טרעשווארער פון דעם געלד וואס ווערט קאלעקטירט פאר די מלחמה קרבנות האט ריינינגעבראכט אין זשורנאל די סומע פון $150 וועלכע זיי האבען אנגעקליבען אין דער לעצטער צייט.

3902

מר. און מרס. אייבראהמסאן פון פי טערבארא אנט. האבען געשענקט א נדבה פון צעהן דאלאר פאר די מלחמה קרבנות מרס. אייבראהמסאן האט געבראכט דאס געלד אין אפיס פון אידישען זשורנאל. עס וואלט געווען ביישפיעלען זאלען זיך רע וואס קענען ביישפיעלען זאלען זיך אראבנעהמען א מוסר השכל און נאכ־טהון איהר ביישפיעל. און איצט איז חודש אלול גערעכנען זייערע פארזונגליק טע ברידער.

3900

מיסס ריבעקא פעריין פון 271 ריטש מאנד סט. וועסט האט געבראכט $1.00 פאר די מלחמה קרבנות

3901

אויף א תנאים ביי מר. הייניך וויש ניצקע אין 66 בעלור פליים אין נעזא מעלט געוואורען דורך דעם אפיעל פון לואיס טאלטשינסקע 7.05 דאלאר פאר די מלחמה קרבנות לואיס טאלטשינסקע האט באצאהלט 75 ס. פאר אבער־צעהלען די געלט איז 1.50 האט לואיס טאלטשינסקע באצאהלט אז זיין קליינע טאכטער רחלע אלט 2 יאהר זאל אויעק טראגען די געלט אין אידישען זשורנאל צוזאמען 9.30 דאלאר

3899

סעפריים רום סיסטעם

די ווילאמס

קארטיידזש אין סטאריידזש קא־טעלעפאן קאלעדזש 252

דזשענעראל קארטיידזש איידזשענסס 368 ספאדינא עוועניו. מאראנטא אנט. באגאזש, פיאנאס און אלע סארטען פארניטשער נעמופס און געסטארד. שטוב זאכען געמופס און נעשיפט ביי עקספערטען.

ווערטייזער 551 קווין סטרים וועסט צונעשיקטע וואוגען. פלעזשור מרייס ל. י. רעדפערן.

וואהרס ניט פאטראנייזען חזן קאפלאן

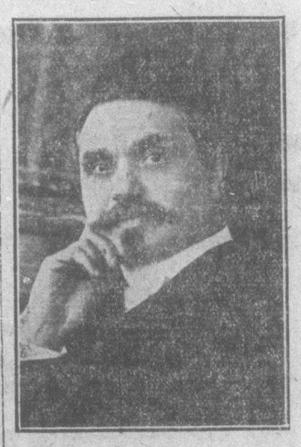

חזן קאפלאן דארף פאטראנייזט ווערען פון אלע אידען יעדער ווייס וואהרס, פאטראנייזען חזן קאפלאן מיינט דאס איהר טהוט אייער מענשליכע פליכט צום ריכטיגען פערזאן וועלכער האט עס פערדיענט און די לעצטע 11 יאהר אין טאראנטא.

חזן קאפלאן מוהל ומסדר קדושין 73 בראנזוויק עוועניו. טעלעפאן קאלעדזש 4149. אפיס טעלעפאן אדעלייד 239.

ארבייטער פערלאנגט

א גוטער בעל תפילה

איז ווילינ אנצונעהמען וועלכע עס איז שטעלע צו ראוונען יומים נוראים שחרותים אדער מוספים.

נאכפרעגען 106 נארטסוט עווינוי אדער טעלעפאנירען פארקדייל 5440.

11732—9—6

פארלאנגט 2 מענער שניידער מיט זעה זיין גוטע עקספיריענסד ביי פוורסט קלאס ארבייט לעווי בראדערס 32 קינג סט. וועסט ערשטע פלאר

11730—9—6

פארלאנגט עקספיריענסד מיידלאך פיר פאקטאן קענדיעס פרענען מר. שיף 24 מאדהאל סט.

11726—9—9

פארלאנגט א פלאץ אין שטאדט אדער מאנטרי. אלס בעל תפילה פיר דעם ריכ טיגען פלאץ מיט איינמופען ניט שפעטער ווי דעם 11-טען סעפטעמבער. — טעלעפאנירט אדעלייד 3967 מר. גאלד

די פרוי וועלכע האט גערעגט א פלעט אין 42 סטעפענע סט. איז געבעטען צו קומען און נעהמען איהר דאפאזיט

11739

לשמוע אל הרנה ואל התפללה

די חברה בני יעקב פון אוויליסקאוורט וועט הייריאהר דאוונען יומים נוראים אין 3 הארוויי עוועניו.

דער בעקאנטער חזן משה יחודה דזשעסיל וועט דאוונען גאנץ יומים נוראים אידען פון יענעם גענענד דארפען עס נעהמען אין בעטראכט.

11710—9—9

ביזנעס טשאנזשעס

דעכער צו פיקסען

שינדעל און גרייוועל סליטיק פיי פער פאר בילינג פרייזען מיט די בעסטע נאראנטע ס. מענהיים קאמפ. 130 יוראן פ. קאלעדזש 6998

11728—10—4

דעכער צו פיקסען.

אלערליי שינדעלס און קראוועלס און סלייטס, בילינג פרייזען מיט נאראנטע פרענען דזש. מענהיים 80 באלדווין סט. פאן קאלעדזש 7218.

11617—9—24

איך פייפער און פיינט מיט די בעס־טע פיינט און שענסטע פייפער צו די בילינגסטע פרייזען און נאראנטיר צופריע־דענהייט. סעם קאטץ 56 אגוסטא עוו. פאן קאלעדזש 6642

11701—10—2

מיר פאלישען און פיקסען אלער ליי בעטען און ברעסענע פיקטשורס מיר מא כען אלטע איבער ווי ניי.

קאנדרין ברעס בעד און פיקטשורס פאליסינג קאמפאניע 219½ סט. פעטריק סט.

11529—9—16

ווען איהר קויפט אן ארטי־קעל דערמאנט דעם „אידישען זשורנאל"