דאס קינד פון זינד

די געפאלנסטע מענשן און די העכסטע איידעלע געפילן ווערן ארויסגעבראכט אין דעם דאזיקע מערקווירדיגן און העכסט שפאנענדן ראמאן.

פון א. ד.

(פארזעצונג)

ערשט איצט אין מיר אזוי ווי א שליי־ער ארונטערעפאלן פון די אויגן. איך האב פארשטאנען פארוואס היימאן וואלף און פארוואס ער האט זיך פון מיר געהאלטן צוריקגעצויגן, ווייל מיט א מיידל פון רייכע עלטערן האט ער מורא געהאט אנצוהויבן זיך, ער האט נעוואוסט אז א רייכער פאטער וועט אנווענדן אלע מיטלען אום צו רעטן זיין קינד. איך האב איצט פארשטאנען אז ער האט מיר נע־נארט מיט זיין געשיכטע אז ער איז א רעוואלוציאנער, און דער שורקישער פריס טאון האט עס געוואוסט, נאר ער האט עס מיר ניט געזאגט, אום איך זאל בליי־בען אין אפפערן מיין ערע.

אין א צייט ארום אין א געוויסן אוונט האט מיין פאטער מיר געפרעגט דער־שראקן:

— וואס איז מיט דיר אסתר? וואס ביזטו אזוי בלאס? דו זעסט אויס צו זיין קראנק, זאל מען אפשר רופן א דאק־טער?

— נישט נויטיק, — האב איך קוים געענטפערט — עס איז איינפאכע שמער צען.

מיין פאטער האט זיך בארואיקט; אבער א מאמעס אויג קאן מען ניט נארן. מיט יעדן טאג ווייטער האבן זיך אלע דייט־לאכער ארויסגעוויזן די ציינכס אז איך האב פארלארן מיין אומשולד. צוערשט האט מיין מוטער זיך געוואונדערט, דאן איז עס איר די זאך קלאר געווארן און איר ערלאך מיך אריינגעפירט אין איר צימער און זי האט מיר אונטערווא־פען אונטער א שטריינגן פארהער.

זי האט מיך ניט געפרעגט, נאר זי האט מיר געזאגט מיט זיכערהייט, אז זי דערקאנט אין מיר די צייכנס פון שוואנגערשאפט, איך זאל אר אזן ווי אזוי דאס אומגליק האט פאסירט, ווי אזוי איך האב זיך געקאנט אזוי דערני־דעריגן צו פארלירן מיין מיידלשע ערע.

און איך האב מער ניט געקאנט זיך צוריקהאלטן, די אלע ווייטאגן פון מיין פארוואונדעטער נשמה זיינען געקומען צו באויסברוך און מיט א יאמערלאכער שטימע האב איך פאר איר אין אלעס זיך מודה געווען.

א מוטער בלייבט אלע מאל א מוטער. מיט איר צערטלאכע מוטער געפילן. ווי פרום מיין מוטער איז געווען און ווי גרויס עס איז געווען מיין פארברעכן אין איר אויגן האט זי מיך דאך ניט פאר־שטויסן פון זיך, און קאנענדיק מיין פאר־טער אלס זייער א שטריינגן און בייזן אידן, האט זי אים לאנגזאם אן פאר־זיכטיק צוגעגרייט צו דער פינסטערער בשורה פון מיין אומגליק, אזוי, דאס ווען מיין פאטער האט דערפארן דעם נאנצן שרעקלאכן אמת האט ער ניט גע־שטורמט, ניט אויסגעבראכן אין ווילדן צארן, נאר ער איז געבליבן רואיק, מיט דער רואיקייט פון א מענטש, וועלכער פילט אז אים האט געטראפן אן אומפאר־מיידלאכער אומגליק.

מאנ־ אלע אנדערע הויט פראנקהייטן נעהיילט אין דער צייט ווען איר ראנקבאר צו אייך וואס איר האט אויסגעהיילט פייגע פיס. איך האב גע־האט צוויי זייער שלעכטע וואונדן אויף זיי, איך וואלט זיי קיינמאל ניט אויסגעהיילט, איך בין אבער נעהיילט געווארן אזוי שנעל ווי איך האב אנגעזעגרעט אייער אויינטמענט און א. ו.

NURSE DENCKER
610½ Portage Ave., Winnipeg

DODD'S KIDNEY PILLS
FOR ALL KIDNEY DISEASES
BACKACHE
BLADDER TROUBLES
RHEUMATISM
4087 THE PROPRIE

פאר איבער א דריטל יאהרהונדערט זיינען דאדס קידני פילס אנערקענט געווארן ווי א רפואה פאר רוקן־בערעכט־ניש, רומאטיזם, פענכער טראבלס און אלע אנדערע קראנקהייטן פארבונדן מיט אונדערע קידניס. צו באקומען פון פעלערהאפטע נירן. צו באקומען ביי אלע דילערס פאר 50 ס. א קאסטן, אדער 6 באקסעס פאר $2.50 אדער דירעקט, וועגן איר שיקט צו דעם פרייז, פון

THE DODDS MEDICINE CO. LTD.
Toronto 2, Ont.

שפארט איין קראפט

האלטנדיק די רעדער פון דער אינדוסטריע לויפן און מער מענשן באשעפטיקט

Winnipeg Electric Company

"אייער נאראנטיע פאר גוטער באדינונג".

וואונדן, עקזעמא

THE TRADERS TRUST COMPANY
אפיציעלע אסיינים, עקזעקיוטארס, אדמיניסטראטארס, פינאנציעלע אגענטן
4טער פלאר, יוניאן טראסט בילדינג טעלעפאן 26 892

טראוויט

דורכאויס מיט קענעדיען פאסיפיק

זוגג

צו דער

אלטער היים

דירעקטע טריינס
ספעציעלע קארס

ביז צום שיף אין וו. סעינט דזשאן, נ. ב.
פאר דעצעמבער אפשווונג

דאטשעס אף יארק — — דעצעמבער 5
דאטשעס אף ריטשמאנד — — דעצעמבער 12
מאנטקלעיר — — דעצעמבער 13
דאטשעס אף אטאל — — דעצעמבער 16

נידעריקע פעירס אין פארלויף פון דעצעמבער

בוקט איצט מיט וועלכן ס'איז אגענט פון דער

CANADIAN PACIFIC

עקספקורסיעס צום פאסיפיק קאוסט און איסטערן קאנאדע אויך

אסיסטענט דזשענעראל מענעדזשער

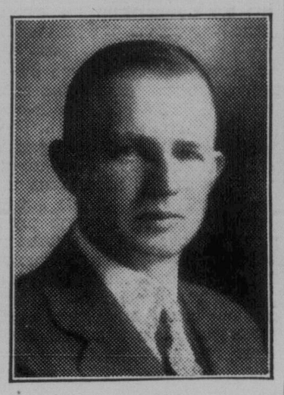

די מיוטשועל לייף אשורענס קאמפאני אף קאנאדע, אנאנסירט די באשטימונג פון מר. א. יודזשין פעקענאט, א. י. א., פ. א. ס. צו דעם אפיס פון אסיסטענט דזשענע־ראל מענעדזשער פון דער קאמפאני.

מר. פעקענאט וועלכער איז אן "אסא־שיאיט" פון דעם אינסטיטוט אף עק־טשוערס פון גרויס בריטאניע און א "פע־לאו אף די עקטשוריאל סאסייטי אף אמעריקא" איז שוין פאראייניקט מיט דער מיוטשועל לייף פאר די לעצטע צוויי און צוואנציק יאר, אין פארלויף פון וועל־כער צייט ער האט געהאלטן עטלאכע וויכטיקע פאזיציעס. נאך אייניקע יארן בענקינג דערפארונג, האט ער זיך אנגע־שלאסן אין דעם עקטשוריאל דעפארט־מענט פון דער קאמפאני אין 1908. מיט עטלאכע יאר שפעטער איז ער באשטימט געווארן אסיסטאנט עקטשוערי, און אסיס־טענט סעקרעטארי אין 1919. נאכדעם ווי דער טרעזשורער, מר. דזש. ה. ראס האט אין 1923 זיך צוריקגעצויגן, האט מר. פע־קענאט פארנומען זיין אמט אלס קאנטראג־לער.

מר. פעקענאט פראקטישע דערפארונג אין אינשורענס און אינוועסטמענטס און זיין נאענטע באקאנטשאפט מיט דער קאמ פאניס עניינס זיינען אים זייער צוגעפאסט פאר דער פאזיציע צו וועלכער ער איז ערשט באשטימט געווארן.

שפארט איין קראפט

האלטנדיק די רעדער פון דער אינדוסטריע לויפן און מער מענשן באשעפטיקט

Winnipeg Electric Company

"אייער נאראנטיע פאר גוטער באדינונג".

THE TRADERS TRUST COMPANY
אפיציעלע אסיינים, עקזעקיוטארס, אדמיניסטראטארס, פינאנציעלע אגענטן
4טער פלאר, יוניאן טראסט בילדינג טעלעפאן 26 892

MACDONALD'S Fine Cut
מיט זיג - זאג סיגארעט פאפיער צוגעלעגט

ווען איר עסט זיך־איבער

עדער מאן, פרוי און קינד עסן זיך איבער פון צייט צו צייט. אבער לייידען ניט פאר אייער אומפארזיכ־טיקייט. עס איז נארישׂ צו טאן אזוי ווען איר קאנט אזוי לייכט באזייט און איינשטעלן א זויערן, צערודערטן מאגן מיט אביסל פיליפס' מילק אף מאגנע־זיא.

מוטיקע עסערס האבן שוין לאנג צו־ריק אויסגעפונען די שנעלע באקוועמ־לאכקייט וואס די דאזיקע פערפעקטע אנטי־עסיד ברייענגט. רויכערער ווייסן ווי אזוי דאס נעטראלזירט ניקאטין; ברייענגט צוריק א זיסן טעם: באשיצט דעם אטעם. פרויען ווייסן וואס דאס סוט פאר איבלקייט—אדער פאר קאפ־ווייטיק. אן ווען קינדער האבן זיך איבערגעגעסן — פילן ניט גוט, זיינען פארשטאפט אדער אויף אן אנדער אופן צערודערט — ניט זיי אביסל פון די זעלבע, אנגענעם־בא־טעם'טער און מילך ווייסע פיליפס' מילק אף מאג־נעזיא.

איר וועט קיינמאל ניט נוצן קיין גראבע מעטאדן ווען איר וועט איינמאל אויסגעפינען דעם פערפעקטן מיטל. קיין אנדער זאך האט ניט די זעלבע שנעלע, צארטע ווירקונג. דאקטוירים שרייבן דאס צו פאר אומפארדייאונג, ניט־גוטקייט, הארץ ברענונג, גע, זור־ען מאגן און קאפווייטיק. דאס איז דער סטאנדארד מיט זיי פאר איבער 50 יאר.

פארלאנגט די עכטע פיליפס' מילק אף מאגנעזיא: א ווייניקער פערפעק־טער פראדוקט וועט מעגלאך ניט ווירקן אזוי גוט. די עכטע איז שטענדיק א פליסיקייט — קיינמאל ניט אין טאב־לעט פארם. — און דער נאמען פי־ליפס' איז שטענדיק אויף דער פלעשל און "ווראפער".

האלט אייערע פיס ווארים

אנגעזעענע דאקטויירים דערקלערן אז קאלטע פיס פאראורזאכן מער ווינטער קראנקהייטן ווי וועלכער ס'איז אנדער פאקטאר.

מיידעס אויס דייע קראנקהייטן דורך טראגן גרויס וועסט פעלט שיך, ווייל גרויס וועסט פעלט שוטווארג גיבן וואר־ריסקייט — דער סארט וואריסקייט וואס האלט דעם קערפער פריי פון גרייפינג פארקילונגען וואס פאר־אורזאכן אזוי אפט שלעכ־סע קראנקהייטן.

אייער דאקטער רעקא־מענדירט נ ר י י פ וועסט פעלטס. באטראכטט דעם גרייזן אסארטמענט פון סטיילס און פייזעס פאר יעדן טיטגליד פון דער פאמיליע, היינט.

GREAT WEST FELT Company, Limited, Elmira, Ontario

ידיעות פון איד. קולטור געזעלשאפט

קולטור־היים פון איד. קול. געז.

די אידישע קולטור־געזעלשאפט, ד. ה. די צענטראלע, האט זיך שוין אריינגעצויגן אין אן אייגענער היים, אויף 130 איסט 17טן גאס. לעבן אוירווינג פלייס, ניר־ארק. אין דער אידישער קולטור־געזעל־שאפט היים געפינען זיך אלע אפטיילונגען און אינסטיטוציעס פון דער א. ק. נ.: לעק־ציע ביורא, ביכער־קלוב, ביכער־ביורא, נ. י. שטאט־קאמיטעט, הויפט פארוואלטונג און אידישע סטודענטן ליג. די סטודענטן ליג האט פאר זי דא ספעציעלן קלוב א נ. סטודענטן־היים. אינ'ם אדיטאריון פון דער קולטור־היים וועלן פארקומען אלע אונטער־נעמונגען, ליטעראַרישע אונטן, פארומס, אויסשטעלונגען און ביכער־אויספאַרקויפן פון דער אידישער קולטור געזעלשאפט. דער חנוכת הבית וועט פארקומען שבת אונטן, דעם 22טן נאוועמבער. עס וועלן אנווענד זיין, א חוץ די ניו־יארקער מיט־גלידער, אויך פארשטייער פון א רייע צוויינען און א צאל פראמינענטע אידישע שריפטשטעלער און קינסטלער. עס ווערט איצטער געשאפן אין דער קולטור־היים א ביבליאטעק, לעזע־צימער און טיי־צימער.

דאס ערשטע בוך פון ביכער־קלוב איז ש. דובנאוו'ס "געשיכ־טע פון חסידות".

דער ביכער־קלוב ביי דער אידישער קולטור־געזעלשאפט (130 איסט 17טע גאס, ניו־יארק) פונקציאנירט שוין. די צאל אבאנענטן האלט זיך אין פארגרעסערן יעדן טאג. דאס ערשטע נייע בוך, וואס יעדער אבאנענט וועט קריגן צוגעשיקט אהיים גאר אינגיכן, איז פראפ. ש. דוב־נאוו'ס וויכטיק ווערק "די געשיכטע פון חסידות". די אבאנענטן ווערן איינגע־טיילט אין צוויי קאטעגאריעס: 1) די וואס צאלן בלויז 5 דאלאר א יאר און קריגן פיר נייע אידישע ביכער אין משך פון יע־דען קווארטל א בוך אינ'ם יאר 1930—1931; 2) די, וואס צאלן 10 דאלאר א יאר און קריגן די פיר נייע ביכער און נאך פיר אנדערע, וועלכע זיינען דערשינען אין 1929—1930, יעדע זעקס וואכן א בוך. די צען דאלערדיקע אבאנענטן קאנען זיך אויסקלייבן די פיר פריער־דערשינענע ביכ־כער פון א רשימה פון 8 נומערן. פאר מער אינפארמאציע זיך ווענדן צום ביכער־קלוב ביי דער א. ק. נ. 130 איסט, 17טן גאס, ניו־יארק.

נייע צווייגן

אין משך פון דער לעצטער צייט זיינען צוגעקומען פיל נייע מיטגלידער אין דער אידישער קולטור געזעלשאפט און א צאל צוויינען. די נייע צוויינען געפינען זיך אין די פאלגנדע שטעט: וואשינגטאן ד. ק.; רעדינג, פא.; סט. לואיס מא.; גרענד־רע־פידס, מיש.; ווינדזאר־סענדוויטש, אנט.; כארצוויינ נו. 3; עס האלטן זיך אויך אין דער פרוכט פון מיין זינדיקער ליבע אונ־טער מיין בחרוסט. אלס אין א געוויסן טאג גייענדיק פון דער ארבעט איז מיר געקומען אנטקעגן דער מאן, וועלכן איך האב געראטן צו פארדאנקען מיין אומ־גליק, דער ווייסער שקלאפן הענדלער — היימאן וואלף.

איך האב געוואלט אפשפרונגען אן א זייט און אום אים אויסצומיידן, אבער ער האט מיר פארשטעלט דעם וועג.

— א, אסתר, דו אויך אין אמעריקע!

— האט ער אויסגערופן, — עס זעט אויס, אז מיר זיינען דאך א באשערטע פאר, אז בין איך אויך דא.

דער שרעק און די איבעראשונג אלס איך האב דערזעען דעם דאזיקן מענש, האבן מיר אזוי ווי פארשנורעוועט מיין האלז, און איך האב ניט געקאנט אויס־רערן קיין וואָרט, נאר איך בין געגאנגען שטום ביי זיין זייט.

— לאמיר פארגעסען אלעס וואס עס איז געווען, אסתר, — האט דער שורקע פארגעזעצט, — איך וועל פארגעסן וואס דו האסט געטאן ביים פריסטאוו, און דו זיי ניט אייפערזיכטיק וואס איך בין דא־מאלסט אוועק מיט דיין פריינדין. איצט קאנען מיר זיך ביידע ליבן אומגעשטערט. דא איז דאך עפעס אמעריקע, וואו יע־דער קאן לעבן פריי ווי ער וויל.

די חוצפה מיט וועלכער ער האט גע־רעדט, און דער געמיינער און שענדלא־כער שמייכל אויף זיינע ליפן האבן מיר ארייגגעטריבן דאס בלוט אין קאפ פון צארן.

— היט זיך, היימאן, — האב איך צו אים אויסגערופן, — דו טרייבסט דיין אורקעריי צו ווייט. איך וועל נאך פא־דערן צו דיר א דין וחשבון פון מיין ארימער פריינדין, אדער דיינקסטו אז איך וויים ניט, אז דו ביזסט אן אויס־וואורף, א קאדעב, וועלכער האנדלט מיט פרויען פייליש? איך זאג דיר דערפאר, אז דו זאלסט מיר בעסער לאזן צורו און ניט קומען מער אין מיין וועג, אדער איך וועל דיר זיכער לאזן אערעסטירן.

— גוט, איך גיי, — האט ער געזאגט, קריצנדיק מיט די צייז, אבער איך שווער דיר, אז דו וועסט נאך זיין מיינע. איך האב שוין געבראכן די עקשנות פון מער מוטיקערע מיידלאך ווי דו.

ער איז מיט שנעלע טריט אוועקגע־גאנגען און זייט דאמאלסט האב איך אים לאנג ניט געזעען.

אונטערדעסן איז אנגעקומען מיין שווערע שטונדע, ווען איך האב געדארפט ווערן מוטער. מיין לאנדסמאן, דער "סטענד קיפער" מיט זיין גוטער פרוי האבן געטאן אלעס פאר מיר, אזויפיל ווי־פיל עלטערן קאנען טאן פאר א קינד. זיי האבן נעטאן אלעס מעגלאכעס אום צו באהאלטן מיין צושטאנד פאר די אויגן פון די שכנים און זיי האבן מיך אפגע־פירט אין האספיטאל.

איך האב געבארן א שיינעם און גע־זונטן אינגל, און איך האב באנעצט מיט טרערן די פרוכט פון מיין שאנדע, פון וועלכן איך האב זיך געמוזט שיידן, דען וויפיל דאס דאזיקע קינד האט מיך דער־מאנט אן מיין אומגליק, איז עס דאך גע־ווען מיין בלוט און פלייש, און איך האב עס געליבט ווי יעדע מוטער ליבט איר קינד; אבער איך האב זיך דאך געמוזט שיידן פון אים, און אזוי ווי איך האב זיך אנגעגעבן אלס פארהייראטע פרוי, וועלכע דער מאן האט פארלאזן קאט מען עס צוגעגומען אין אן אנשטאלט פון על־טערלאזע קינדער.

די יונגע פארגעסט לייכט. אזוי שנעל ווי איך בין פריי גיווארן פון דער לאסט פון מיין קינד, בין איך ווידער געווארן מונטער אן פריש און איך האב אויפגע־בליט נאך שענער ווי אין דער צייט פון מיין אומשולד. איך בין ווידער געגאנ־גען ארבעטן און מען האט מיך געגרוס; די שענסטע מיידל פון שאפ.

עס איז געווען אין א געעזלשאפט פון מיינע פריינדינס, ווען איך האב זיך באַ־קאנט מיט דייוויד זעלניק, א יונגערמאן, וועלכער האט פריער געארבעט אלס שניי־דער אין א שאפ און נאכדעם איז ער אריין אין ביזנעס און ער איז געווארן א "קלאדינג מאנופעקטשורער". ער האט זיך אין מיר פארליבט, ער האט מיר אנ־געהויבן באזוכן און ער האט געבעטן מיין האנט.

געליבט האב איך אים ניט, ער האט מיר אויסגעוויזן צו זיין קארג, צופיל פארקאכט אין זיינע ביזנעס און ניט גע־נוג וועגטלאך, ווי אז אמעריקאנער יונ־גערמאן דארף זיין, און איך האב אים געוואלט צוריקווייזן, אבער דא האט מיין ליבהארציקער "סטענד קיפער" מיר אייג־נערוימס אין אויער אז איך זאל ניט פארדענען ווער איך בין, און אז א מיידל, וועלכע האט געבארן א קינד, דארף ניט זיין קיין איבערקלייבערקע, נאר זי דארף זיך פרייען מיט וואס פאר א חתן עס מאכט זיך.

און אזוי האב איך חתונה געהאט מיט דייוויד זעלניק, מיט מיין איצטיקן מאן, וועלכער באהאנדלט מיך אפילו גוט, אבער וועמען איך ליב דאך ניט.

— איר האט דאך פריער געזאגט יע־נעם היימאן וואלף, אז איר ליבט יא איי־ער מאן, — האט חנה איר אונטערבראַ־כען מיט דערשטיינונג.

—איך האב עס געזאגט, ווייל איך האב פון דעם לומפ געוואלט לויז ווערן. איך גלויב ניט אויב עס איז א פארברעב־כען צו זאגן אזא סארט ליגן, ווען די פרוי פילט אז דאס פאדערט איר ערע.

אבער איך וועל עס מאכן קורץ. באלד נאך מיין חתונה האט זיך היימאן וואלף פלוצלונג ווידער באוויזן פאר מיר. פון וואנען האט ער זיך געגומען? ווי אזוי האט ער געוואוסט אז איך בין פארהייר־אט? און וואס וויל ער איצט פון מיר? דאס אלעס האב איך פון אליין באלד אלעס דערפארן.

איך האב דערפארן אז ער האט מיך די נאנצע צייט באוואכט, ער האט גע־היט מיין יעדן טראט און ער האט גע־וואוסט אלעס, וואס מיט מיר קומט פאר. ער האט געוואוסט אז איך בין גע־ווען אין האספיטאל, האב געבארן א קינד און עס אוועקגענעבן אין אן אנשטאלט. ער האט אויך געוואוסט, אז איך האב חתונה געהאט מיט מיין מאן אלס אן ערלאכע שאפ מיידל, און דער דער דא־זיקער נעהייראטיג וויל ער מיר צווינגען אז איך זאל זיך אים איבערגעבן.

(פארטזעצונג קומט)

לייוויק טור

דער באוואוסטער דיכטער ה. לייוויק איז ארויסגעפאָרן אויף א טור פון דער אי־דישער קולטור־געזעלשאפט. ער האט גע־האלטן רעפעראטן און פארגעלייענט פון זיינע ווערק אין קליוולאנד, דעטראיט, שי־קאגא, סט. לואיס, ווינניפעג, עדמאנטאן, רעדשיינג, ווינדזאר, קאלגארי, וואנקא־ווער, סט. פאול, לאס־אנדזשעלעס, סאן־פראנציסקא, סאן־דיעגא, פעטאלומא א. א. פרעזנטירט לעקציעס, פארלעזונגען און ליטעראַרישע אונטן מיט די לעקטארן, וועלכע זיינען אנגעשלאסן אין דער לעקציע ביורא. אין דער לעקציע ביורא פון דער אידישער קולטור־געזעלשאפט זיינען אנגע־שלאסן: י. אפאטאשו, מנחם באריישא, ל. באראדולין, ב. י. ביאליסטאצקי, ב. צ. גאלדבערג, מ. גילדין, ברוך גלאזמאן, א. גלאנץ־לעיעלעס, נפתלי גראס, ציילי דראפ־קין, אלכסנדר האראקאוי, משה לייב האל־פערין, פרץ חירשביין, ז. וויינבער, א. ש. זאקס, דר. חיים זשיטלאווסקי, י. א. יאפע, ישראל כאלעוואא, י. ל. כהן, א. ליסוואק, א. ליטוין, ה. לייוויק, לייבוש לערער, חיים ליבערמאן, יעקב לעווין, מאנ־לייב, נ. מ. מינקאוו, דר. א. מוקרוני, ה. נאוואק, ע. נאקס, ש. ניגער, מענדל עלקין, דוד פינסקי, ל. פיינבערג, לעאָ קעניג, י. ל. ראבינער, ב. רייזקין, אברהם רייזין, דר. יעקב שאצ־קי, משה שטאַראַקמאַן, י. שטיינבוים, פראַפ. פ. שניאורסאָן. ווען טעמעס. דאטעס און אנדערע באריינונגען, דארף מען זיך ווענדן לויט'ן אויבנדערמאנטן אדרעס.

פלענום פון דער נאצ. עקזעקו־טיווע דעם 20טן און 21טן דעצ.

שבת און זונטאג, דעם 20טן און 21טן דעצעמבער, וועט אין ניו־יארק פארקומען דער ערשטער פלענום פון דער נאציאנא־לער עקזעקוטיווע פון דער אידישער קול־טור־געזעלשאפט. עס וועלן קומען פאר־שטייער פון די צווייגן אין פארשיידענע טיילן פון אמעריקע און קאנאדע. די טאג־ארדענונג פון פלענום וועט איינגיכן נע־מאכט ווערן. עס וועלן פארהאנדלט ווערן א רייע אקטועלע פראבלעמען פון דער אי־דישער קולטור־געזעלשאפט. דער פלענום וועט זיך עפענען מיט א באנקעט, שבת אונט, דעם 20טן דעצעמבער און ער וועט זיך שליסן זונטאג אונט, דעם 21טן דע־צעמבער, מיט א גרויסער מאסן־פארזאמ־לונג.

לעקציע ביורא

איינע פון די פאפולערסטע אפטיילונ־גען פון דער אידישער קולטור־געזעלשאפט, איז די לעקציע ביורא. דורך דער לעקציע ביורא האבן א רייע אידישע אָרגאַניזאַצי־עס, ארבעטער־רינג בראנסשעס און בראנ־טשעס פון אידישן נאציאנאלן פארבאנד, אָרגאַניזירט לעקציעס, פארלעזונגען און ליטעראַרישע אונטן מיט די לעקטארן, וועלכע זיינען אנגעשלאסן אין דער לעקציע ביורא. אין דער לעקציע ביורא פון דער אידישער קולטור־געזעלשאפט זיינען אנגע־שלאסן: י. אפאטאשו, מנחם באריישא, ל. באראדולין, ב. י. ביאליסטאצקי, ב. צ. גאלדבערג, מ. גילדין, ברוך גלאזמאן, א. גלאנץ־לעיעלעס, נפתלי גראס, ציילי דראפ־קין, אלכסנדר האראקאוי, משה לייב האל־פערין, פרץ חירשביין, ז. וויינבער, א. ש. זאקס, דר. חיים זשיטלאווסקי, י. א. יאפע, ישראל כאלעוואא, י. ל. כהן, א. ליסוואק, א. ליטוין, ה. לייוויק, לייבוש לערער, חיים ליבערמאן, יעקב לעווין, מאנ־לייב, נ. מ. מינקאוו, דר. א. מוקרוני, ה. נאוואק, ע. נאקס, ש. ניגער, מענדל עלקין, דוד פינסקי, ל. פיינבערג, לעאָ קעניג, י. ל. ראבינער, ב. רייזקין, אברהם רייזין, דר. יעקב שאצ־קי, משה שטאַראַקמאַן, י. שטיינבוים, פראַפ. פ. שניאורסאָן. ווען טעמעס. דאטעס און אנדערע באריינונגען, דארף מען זיך ווענדן לויט'ן אויבנדערמאנטן אדרעס.

טאפלטער נומער "בולעטין" דערשיינט אינגיכן

דער נומער 4—5 "בולעטין פון דער אידישער קולטור געזעלשאפט" איז שוין אריין אין דרוק און וועט אינגיכן צעשיקט ווערן צו אלע מיטגלידער פון דער אידי־שער קולטור געזעלשאפט, וואס האבן זיך אויף אים אבאנירט, — 50 סענט א יאר, אין דעם בולעטין וועלן אריינגיין א טייל רעפעראטן, וואס זיינען געהאלטן געווארן ביים קולטור־צוזאמענקאנפט גופא. מיטסיי־לונגען וועגן דער ארבעט פון דער היפט־פארוואלטונג, באריכטן פונ'ם צוזאמענ־פאר, ידיעות וועגן דער טעטיקייט פון די צווייגן א. א. וו. דער פולער אינהאלט פון דעם בולעטין וועט די טעג אנאנסירט ווע־רען. עס ווערן אויך געדרוקט די מאטעריא־לען, וואס די צווייגן ארבעטן קאמיסיע האט צונויפגעשטעלט צום 20־יאריקן יוביליי פון דער אידיש וועלטלאכער שול באוועג־גונג אין אמעריקע.

די אויפנאמעס פאר ברוך גלאז־מאן און לעאָ קעניג

די אידישע קולטור געזעלשאפט האט אויפגענומען די צוויי שריפטשטעלער־נעסט, ברוך גלאזמאן און לעאָ קעניג, וועל־כע זיינען איצטער געקומען קיין אמערי־קע. די אויפנאמע פאר ברוך גלאזמאן איז פארגעקומען זונטאג אונט, דעם 9טן נאַ־וועמבער. דער גאסט האט געלייענט א רע־פעראט א. ד. ט.: "ניו־יארק, ווארשע, מאסקווע, וואו איז די הענעמאניע פון דער אידישער ליטעראטור?" א צאל אידישע שריפטשטעלער און פארשטייער פון צענ־טראלע קולטוראָרגאַניזאַציעס האבן באַ־גריסט גלאזמאנען. די לעקציע פון לעאָ קעניג און די אויפנאמע לכבוד אים וועט פארקומען זונטאג אונט, דעם 30טן נאַ־וועמבער, אין דער קולטור־היים. אָרגאַני־זאַציעס, וואס ווילן אראנזשירן לעקציעס אדער אונטן מיט איינעם פון די צוויי חשוב'ע שריפטשטעלער־נעסט, זיינען גע־בעטן זיך צו ווענדן צום היפט־אפיס פון דער איד. קולטור־געזעלשאפט, 130 איסט 17טע גאס, ניו־יארק.

The touch that is modernizing thousands of dear old homes

בוסטעד האנדל אין קאנאדע דורך קויפן סחורות געמאכט אין קאנאדע.

SEAMAN-KENT HARDWOOD FLOORING

דער "טאוטש" וואס טוט מאדערניזירן טויזנטער ליבע אלטע היימען.