本埠新聞

●●●國語之傳無人道　台山海宴東圖啓明學校。教師謝球。宣講學生黃因珍一名。經球前報。茲又接港函云。該校連接函。催迫賣人。大言恐嚇。須速依單送來。如數再繳。定復華大隊到鄉洗刼。玉石俱焚等語。查是六月初七日。齊恬信演講後開門發。着顏時賢携欵赴映馬鄉賣。詎料匪沒收開門發四百元。竟于初八夜將信函之于夫運。稽問東頭村外出水坑處餘錢。剖解尸体。拋棄路上。晨早鄉人見之。乃傳棺收拾殯殮云

●●●犯烟罰者九人　華人五名。昨日無勝差卡利陸打氏。由倒懷火埠。乘片佐治輪解來本市。囚禁于倒卡巴獄內。查此五人係犯吸鴉片案。曾在利化烟律埠。當判決罰定監六個月。充當苦工。另有華人四名。亦犯同等罪。無有差伊士梅氏與車檢氏。乘天寶公司高絡輪解來獄內。以上諸案。日前在利化烟律埠。及附近之魚湯。拿獲華人吸鴉者十一名。內有一名。在該埠審訊。以無罪釋放。內有一名因病。准具保單五百元。釋出候訊。其餘九人。則解來本埠云。

●●●私物偷過洞來　偵員尤慈利與力慈氏。于昨日到金老闆一百五十三號不江（譯音）寓所搜查。適廚房牆內。有陳懷樂戰黑帕值銀一百元。極爲秘密。兩偵員破牆搜獲。將不江拘案。當兩偵員私到該寓時。不江售賣鴉片與天士滿碼頭偵員所見。天氏亦被拘在案。有低道摩利士氏同行。亦指爲同伴。亦被拘案云。

華人馬運（譯音）被兩偵員在天寅碼頭拘拿藏鴉片案。曾馬在該公司輪供役。據兩偵員之報稱。當見該華人有可疑之點。上前盤詰。該華人以身懷私物。恐其搜查。拒絕抗拒。即將身上之鴉片拋置于水。仍有拋置不及。尚藏于身者。故將之拘案云。

加屬新聞

●●●坎京慶祝紀念燕會誌略　坎京訪團云。七月三十一日。爲坎京慶祝成立日。紀念之期。是日黨員筵宴。滿地可各埠來賓。鄭君修士。方君饒富諸黨員。均遠來助座。並請地慈領事。趙宗瑾副領事與讀。席間演說。首由黨長蔡君世安。宣布此次燕會理由。稱十八年前。本黨在坎京。於是日成立。黨員舉行。於此日會議黨務。並通電紀念云云。次由來賓方君演說。稱盛聚兩黨長編中國新聞等人宗旨極佳。今中國人民。知效法歐美。政治法律皆應效黨爲之先導云云。旋由蔡黨長起立。稱坎屬領使事被任八年。竭心僑事。政績甚多。即如現下與坎移民部商定。凡鄉僑問題。准展期至兩年之久。華僑十分感激。閉幕任巴拿馬。甘案留席。民不能忘。今日特來燕飲。即與坎公餘行。于是請各員舉杯。共祝坎屬任巴拿馬。坎屬黨亦能效效法謝。並稱新任坎公餘行。蔡黨長山東人。任黨山東人。稱有曾設。[illegible]

●●●同祿爲災　聖專電。禮拜六與禮拜兩天。安寅安康。希路冷地。與哇士非路及稍士卑附近各鄉。同祿肆虐。所有電線均被燒燬云。

●●●紛紛派人前往刈麥　都郡庫電。月之九號。有工人及婦女小孩共五千名。已離本市。西往平原各省刈麥。然詩丕亞公司派出火車三行共五十壹卡。而詩曼亞公司火車一行共一卡。據辦理員猶望於晚間十二點時再派五千人前往。則所需三萬工人。已派往三分之一云

▼○▲喂同胞請看山城自行出醜之國民黨

啓者本埠國民黨分部再圖脫身之告白云弟捐建總支部之欵百二十元。未認捐猶可說。既認捐而不交。其罪實無可諱。云云吾前日之告白已將不肖交之理由剖白。汝非暫者諒亦見之。又云「你交貯金着本分部代取牌爲合法。私人向總支部討取爲不合黨章」試問總支部經手收銀之執事能收個人直交之欵不能發個人之牌黨章何在。既不合法收銀者已犯法在先。反以法求人。適以自形其醜耳。不知恥辱如若輩。尚知有法乎。觀又云弟「捐救粵之欵廿元。僅交十元。爲社會上所不齒。現又欵數問苟非如象皮面不至于此」觀風捐欵乃量力而爲。吾捐十元。即捐即交。斷無拖欠之理。且各人此次所捐款項。明光基復粵用途。非爲飽爾等之私囊也。何陳先生復粵一載。此欵仍未付返。是救粵爲名。藉以欵財自肥耳。後吾欲將欵討回。彼則多方推故。汝輩之藉端中飽。無恥已甚。尚復倒戰之辭。詎敢云汝黨光明正大。以如此之行爲光明正大。世間尚有光明正大之人乎。觀汝等以棍騙爲能。以欵財爲事。覥然人面。野獸其心。種種害羣傷風滅理之舉。罄竹難書。今者欲詐爲善而卒不可。詐欲掩其惡而卒不可掩。吾本以忠厚待人。不欲明斥汝輩之非。但恐書等再施詭術。愚弄我親愛同胞。以致我同胞復蹈弟之覆轍。故不憚煩言示儆。望汝等知過速改。復望來同胞勿誤入歧途也。

民國十年八月四號　山城楊貴興再啓

▲○▲恩同再造

啓者弟自來英屬謀牛已有廿餘年之久。向在二埠永昌瓦仔偶當工向安無異記料去月上旬面部不知何故。忽覺奇癢難堪。于是前往二埠西醫處醫。得藥水壹罎回來搽之。誰料搽後不滿一日。頓改廬山真面目。弟斯時驚懼異常。趕再往見該西醫記料。該西醫硬指弟爲發瘋。將弟軟禁一室。且聲言要解往瘋山置之死地云。斯時也。雖自知冤屈。奈身不由主。雖然有口難言。意以爲此冤沉真白難望復生矣。後來幸得雲埠鄭榮陽總堂諸昆仲查悉此事。確屬不平。于是即命維謙君前往請得文路巧路文二位醫生到來驗明。謂並非瘋症。始行將弟釋放。此事倘非鄭榮陽總堂諸昆仲出財出力。則弟幾不能復生矣。弟感再生之德。愧無以報。謹弁數言。登諸報端。藉鳴盛德。

香山大鰲梁村鄭瀚鳴謝

▼○▲雲埠致公堂佈告

啓者本堂爲聯商要事經函請總堂委派代表前來定期八月十四號（即禮拜日）晚九点鐘開全體大會。仰各門會員屆時蒞會共籌善策而維會務。至爲切切此佈

雲埠致公堂謹啓

民國十年八月九日

▲○▲恭頌藍烟通輪船

啓者余等與四百三十五名僑胞附搭藍烟通輪天打靈号返坎七月六號由港啓行。計期廿式天于七月廿九号到埠。航行之速。足與太平洋上最捷之船並駕。該船新製間堅且大。永無風浪。且船中福食精美。茶水豐足。冷熱水任意沐浴。滌衣厨中爐火隨時利便。傢物水厠潔淨。永無腥臭。船面寬廣。任人遊行。船艙高朗。可無凝滯。更有馮禹嘉賈塔郡根兄弟之招待。禮貌優容。無微不至。凡附搭者莫不交口稱羨。弟等感其待遇之隆。用特表而出之。使往來僑胞知所適從焉

劉韶　劉天讓　關崇廣　李奕良　李伯龍　梁秋
梅平　梅華　鄭華　陳福　馬錦　朱錦同
馬福　李德　黃祥文　黃幹　黃暘　黃享昌
鄭開　伍尚權等

民國十年　七月廿号　搭客四百三十五名同啓

▼○▲泰利押告白

啓者本押因各股東志圖別業將所存架之各項貨物許多現特別減價平沽。諸君光顧不可失此機會。本押格外欵延至前各友所押之物件限期九月底。以前劃來取贖者依期不到本押一概變沽。無得異議。特此佈聞。仰各週致

Tai Lee 79 Market Alley　Vancouver, B. C.

民國十年　七月　吉日　雲高華泰利押被啓

▼○▲買受屋宇廣告

啓者今因買受火哭埠鍾信兄名下自置木屋壹間屋內餘私什物壹切。雙方訂妥。定期八月廿號在該埠西人失地衙當業立契交易。倘鍾信兄有欠到中西人等各項數目。極望早日與鍾信兄理妥。倘過期不報。與買受人無涉。一經交易。該屋永歸買主管理。先此聲明。以免後論

民國十年　八月五號　永就預啓

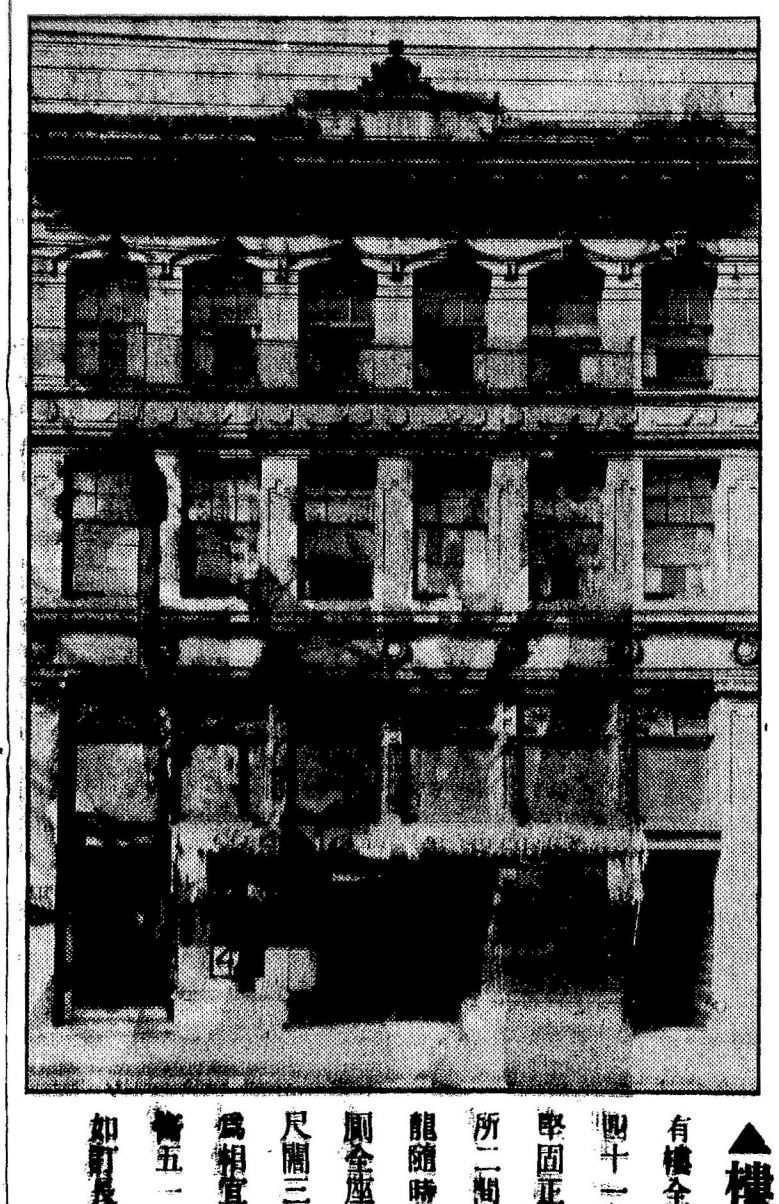

▲樓宇出賣廣告

有樓全座連地在片打街西門牌四十一號至四十五號。此樓堅固正新二間內有小間及樓所二間。帶有房四十間。冷熱水龍隨時。格新沐浴房。間場及水厠全座。并有土庫竹棚屋百廿尺闊三十六尺。今欲出賣。取價若干。爲相宜。如有欲買者。請到地點五一八號主張。則取詳細。如訂長期賣。租亦可。特此

本樓主人啓

▼○▲采愛生意廣告

啓者聯興堂本因采愛喜市定街門牌二百九十二號。現爲公司號糖生意。連金盤生意。物架生意。底一切雜貨。訂妥期八月十一號在該埠交易。倘欠兄弟公司有欠到中西人等各項數目。極願來清者。請早日與鍾兄弟公司理妥。倘過不報。乃係自懷一經交易之後。不得藉端追討。先此聲明。以免後論

民國十年　八月五日

▼○▲英昌隆李進敬啓

本號開張以來。蒙諸各埠僑胞惠顧。即謝并聲明敬奈賤務紛紛未償。所願客倉諸君所共諒。又因香山中學建校。向各董值集議委員。即刻動款。未能開幕。不敢不行登訂。於八月五日爲竭所有生意。務并各友來往數目。皆託李林兄并吾兄自登賬理。一切伏望各埠各僑胞。照常惠顧。定必飭件。更加數倍。以期報償。君產埠也。謹此佈告。中秋佳節。敬候　旅社

民國十年　八月五日

▼○▲致公總堂通告

King Chong Lung Co. P. O. Box 514 Victoria, B. C.

啓者本堂前佈告選舉全球總盟長。就於六月以前報告。前來在案。今爲盟長已經聯任。未便久懸。茲特選舉充任盟長一職。所關重要。倘特會勢主任加盟。必有名望素孚才識兼優。能應中西社會之要求。交際迎賓。相與不必拘拘以稽達洪門歷史。當合格仰各分堂。迅照前情。會議舉舉。列理事名單。准限八月十五號以前呈報。預期定期。否則由本總堂逕揮委任。毋勿遲疑。致誤是所。在盼此告

莊維城加拿大致公總堂特告

●●今朝銀行（每百）五十六元二五

▲聲明脫離國民黨籍

[illegible]

民國十年八月廿七

山城楊貴興白