Harriet Irving Library
University of New Brunswick

LE MADAWASKA

CINQ SOUS LE NUMERO — EDMUNDSTON, N.-B., 31 MARS, 1932. — DIX-NEUVIEME ANNEE No. 13

Nouvelles Sportives d'ici et d'ailleurs

VICTOIRE POUR ST-LEONARD

Van Buren (D.N.C.) — La vague persistente de froid a prolongé la saison du hockey dans cette région, de sorte qu'une autre joute a mis aux prises, mercredi soir dernier, sur la patinoire de Van Buren, le club de St-Léonard et une équipe All Star de cette ville. St-Léonard remporta la victoire par un score de 5 à 3.

Les alignements étaient les suivants :.

ST-LEONARD: Byrd, Thibodeau et R. Lapointe, ailes ; Bell, centre ; A. Lapointe, Desjardins et A. Aubé, défenses; F. Dubé, buts.

VAN BUREN: Michaud et A. Madore, ailes; Stewart, centre; Daigle, Godbout et Violette, défenses; L. Madore, buts.

LISTE D'ETOILES

Avec la fin de cette saison de la ligue Internationale de cette région, et la supériorité des Bruins de Van Buren, marquée par un championnat exempt de toute défaite dans la ligue, le correspondant a choisi les joueurs suivants comme étant dignes de figurer sur un alignement d'étoiles All-league.

1ère *équipe* — A. Thibodeau (St-Léonard), Burgess (Grand-Sault), Daigle (Van Buren), B. Roy (St-Léonard), Bertelsen (Grand-Sault) Daigle (Van Buren).

2e *équipe* — Cyr (Van Buren) Smith (Van Buren), Taylor (Grand-Sault), Ezzy (Van Buren), Laplante (St-Léonard), Lévesque (Grand-Sault).

LES QUILLES

Voici les positions actuelles dans la ligue locale de Quilles, dont les parties se jouent à la salle Casino :

	Jouées	P.G.	P.P.
RAMBLERS	8	23	9
FRASER PAPER	7	18	10
MILLIONNAIRES	8	18	14
FRASER OFFICE	8	12	20
C. N. R.	7	5	23

La série qui tire à sa fin, mettra aux prises samedi après-midi, l'équipe C. N. R. et les Fraser Office.

EN VUE DES ELECTIONS POCHAINES

Des comités dans chaque Quartier pour étudier les conditions actuelles et faire rapport au président général M. Bélonie Clavette.

A une assemblée publique à laquelle assistaient trente-quatre contribuables, hier soir, il a été décidé de nommer un comité de citoyens dans chaque quartier de la ville pour étudier s'il y a lieu de proposer un conseil nouveau ou de faire quelques changements sur le conseil actuel.

Cette assemblée était sous la présidence de M. John Bourque: le secrétaire était M. Léo J. Dionne. L'assemblée avait lieu au Madawaska Inn.

M. Bélonie Clavette fut nommé président du comité général. Les comités furent nommés comme suit :

Quartier No. 1: Denis Hébert, président; Ludger Martin, Thaddée Martin, C. E. Belzile, Willie Plourde, Denis Z. Daigle, Napoléon Dubé, James Martin, Amédée Thériault, Georges Aubut.

Quartier No. 2: Charlie Plourde, président; Lévite Martin, Babe Bouchard, Laurien Beaulieu, Tommy Pelletier, Irénée Beaulieu, Alphonse Michaud, Emile St-Pierre, Jos. A. Cyr, Herbey Lajoie.

Quartier No. 3: T. M. Richards, président; George Larlee, Jos. F. Pelletier, Zino Martin, Geo. Guerrette, Maxime Guerrette, Emile Charron, Willie Morin, Archie St-Onge, Michel Fournier.

Quartier No. 4: David Mercier, président; Paul Dubé, Maxime Hébert, Victor Albert, John Bourque, Léon Gagnon, Alphée Bourgeois, Ludger Raymond, Aurèle Bérubé, Vital Pelletier, Charlie Picard, Jos. Côté, Albert Normand.

Il fut décidé que les membres des comités se réunissent d'ici quelques jours et que les présidents aient une réunion jeudi prochain pour décider ce qu'il y aura à faire.

FUNERAILLES A VAN BUREN

DEUX DECES RECENTS

Van Buren (D.N.C.) — Mme Xavier Madore, décédée à sa demeure, dimanche dernier, a été inhumée mardi matin, en cette ville. Son service funèbre fut chanté en l'église St-Bruno par le Rév. Père Sullivan S.M., et la levée du corps faite par le R. P. Fournier. La défunte était Dame de Ste-Anne et cette Société assista en corps aux funérailles.

Feu Mme Madore, âgée de 70 ans laisse pour la pleurer, outre son époux, deux soeurs, Mesdames John F. Laplante et Joseph E. Gagnon.

—Les funérailles de Mlle Cécile Chamberland, jeune fille de 12 ans décédée lundi des suites de la diphthérie qu'elle avait contractée, et dont les parents, M. et Mme Wallace Chamberland demeurent à Keegan, ont eu lieu mardi matin, en l'église paroissiale de St-Rémi. Le R. P. Alfred Martin, S. M., célébrait la messe de Requiem.

L'inhumation se fit dans le cimetière St-Bruno à Van Buren.

La jeune défunte jette dans le deuil ses parents et une jeune soeur. Nos sincères sympathies aux deux familles.

ST-HILAIRE

—Mlles Eugénie et Rose Albert sont de retour d'une promenade d'un mois à Montréal, Trois-Rivières et Québec, enchantées de leur voyage.

Reorganisation de notre systeme d'enseignement

La réforme de notre système d'enseignement est recommandée par la Commission d'Education dans son rapport qui a été déposé à la Législature jeudi dernier. — Le mandat de la Commission.

REORGANISATION COMPLETE DE L'ENSEIGNEMENT DU FRANCAIS DANS NOS ECOLES PUBLIQUES

Juridiction plus étendue au Bureau d'Education. — Le comté deviendrait l'unité pour fins d'Impôts et d'administration financière. — Une commission scolaire pour chaque comté. — La préparation des maîtres.

Frédéricton, 25. — Le rapport de la Commission d'Education qui a été déposé en Chambre hier par le premier ministre, l'honorable C.-D. Richards, recommande des modifications radicales à notre système d'enseignement.

Le rapport suggère que le gouvernement attribue des pouvoirs plus étendus au Bureau d'Education de façon à mettre sous sa juridiction toutes les branches de l'enseignement public : enseignement académique, enseignement technique.

Il se prononce en faveur de la réduction des impôts scolaires et de l'adoption du comté comme unité pour fins d'impôt et d'administration financière des écoles; en faveur aussi de la création dune commission scolaire pour chaque comté.

Il recommande encore la constitution d'un Bureau consultatif pour régler toutes les questions se rapportant au programme et au choix des manuels.

La Commission propose enfin une réorganisation complète de l'enseignement du français dans nos écoles publiques. Elle demande pour les petits écoliers acadiens deux années, —les deux premières, — exclusivement en français, des manuels bilingues pour les huit premiers grades, dans les écoles françaises, des examens d'entrée au High School, en français, là où c'est possible, et une épreuve facultative sur la grammaire et la composition françaises à l'examen d'entrée au High School.

"Le département français à l'Ecole Normale, dit le rapport, doit être réorganisé de façon à admettre les candidats qui désirent se préparer à l'enseignement dans les écoles où les élèves parlent français et de façon à admettre aussi ceux qui voudraient acquérir une connaissance élémentaire du français." Un certificat spécial sera accordé pour l'enseignement du français et les candidats qui désireront l'obtenir devront subir un examen d'entrée sur la grammaire et la composition françaises.

Cette Commission, nommée le 15 mai dernier par le gouvernement actuel, comprenait les membres suivants: MM. Dr A. S. McFarlane, surintendant du Bureau d'Education, le Dr C.-C. Jones, président de l'U. N.-B., le Dr G.-J. Trueman, président de l'Université de Mount Allison, le Rév. H.-A. Vanier, c.s.c., recteur de l'université St-Joseph, le Dr H.-V.-S. Bridges, Frédéricton, C.-F. Savoie, Moncton, S.-W. Palmer, St-Jean, George R. Melvin, St-Jean, représentant des Syndicats ouvriers, W.-K. Tibert, Frédéricton, directeur de l'enseignement technique dans la province, R.-W. Maxwell, Woodstock, représentant les écoles d'agriculture, le juge John-A. Barry, Saint-Jean, (Mme) H.-F. McLeod, Fredericton, J.-F. Edgett, Moncton, C.-P. Hickey, Chatham, J.-Edouard Degrâce, Atholville, W.-McL. Barker, Moncton, G.-J. Marr, Saint-Jean, Charles-D. Hébert, Dupuis Corner, A.-R. MacKenzie, St-Stephen, (Mme) A.-W. Estey, Saint-Jean, J. McK. Anderson, Campbellton, et Mme Harley Dunham, de Petitcodiac.

La Commission s'est réunie sept fois et a tenu dix-huit séances. Les recommandations qu'elle a faites sont unanimes.

LE MANDAT DE LA COMMISSION

La Commission avait reçu du gouvernement un mandat assez vaste Elle devait faire une étude d'ensemble de tout notre système d'enseignement et s'occuper particulièrement :

a) de la question d'administration en s'efforçant de trouver un lien de coopération entre (1) les écoles communes, (2) les écoles agricoles et (3) les écoles d'enseignement technique ;

b) du problème du prélèvement de l'argent nécessaire au maintien des écoles, en tenant compte de la superficie des districts scolaires en vue sur tout de procurer des secours plus substantiels aux districts pauvres ;

c) relation de l'enseignement de nos écoles communes, agricoles et technique avec l'enseignement de nos universités ;

d) toute autre question se rapportant à notre système d'éducation que la Commission jugera du ressort de cette enquête.

LE RAPPORT

Une brève étude historique explique comment il se fait que la province se trouve actuellement dotée de trois systèmes dont chacun est indépendant des autres: écoles communes, dirigées par le bureau d'Education; écoles agricoles, relevant du ministère de l'agriculture; écoles techniques relevant d'un directeur de l'enseignement technique.

Pour coordonner l'enseignement dans la province la Commission recommande que toutes les branches en soient placées sous la direction du Bureau d'Education. On ajouterait à celui-ci des représentants de l'enseignement technique et de l'enseignement agricole.

MAITRES

Le nombre des candidats à l'Ecole Normale à l'heure actuelle dépasse beaucoup les positions disponibles. Il faut nécessairement rendre l'accès à la profession plus difficile. L'idéal serait d'exiger de tous ceux qui se présentent une préparation plus soignée: un cours complet de High School pour les maitres et maitresses qui recherchent des brevets d'école primaire et au moins l'équivalent d'un cours de High School et de collège pour ceux qui désirent des brevets d'enseignement secondaire. Il faudrait aussi deux années à l'Ecole Normale. Mais la Commission ne va pas jusqu'à faire ces recommandations. Elle recommande cependant les modifications suivantes au système actuel :

1) l'abolition des brevets de troisième classe ;

2) comme préparation pour les brevets de deuxième classe, le programme du High School jusqu'au grade dix inclusivement. Cela pour une période de trois ans au bout de laquelle on exigerait le programme jusqu'à la fin du onzième grade. La moyenne requise serait de 60 pour cent.

3) comme préparation pour la première classe, le cours du High School complet. Le candidat devra aussi s'être classifié, au moins dans la deuxième division aux examens d'immatriculation ou de sortie de High School. Les permis de première classe ne seraient accordés que provisoirement. Avant d'obtenir un brevet permanent, le candidat devrait remplir l'une des trois conditions suivantes: a) faire une année d'enseignement avec succès; b) faire un stage additionnel à l'Ecole Normale; c) suivre les cours d'une école d'été.

Les brevets d'école de Grammaire et d'école Supérieure, seraient remplacés par le brevet de High School.

SOUPER INTIME AU Dr LAJOIE

LUNDI DERNIER

Un groupe d'amis se sont réunis au Madawaska Inn, lundi soir dernier et ont reçu à souper le docteur R.-J. Lajoie, fils de nos concitoyens M. et Mme Fred T. Lajoie.

Le Dr Lajoie est revenu d'Europe il y a quelques semaines après y avoir passé deux ans à faire des études spéciales en France, en Allemagne et en Ecosse où il obtint les plus grands succès.

Il arriva bon premier dans ses examens à l'Université d'Edimbourg, en Ecosse, et reçut le titre de membre du Royal College of Physicians.

Au cours de ce souper le docteur Lajoie raconta son voyage en Europe. Il apprit à ses amis que dans quelques jours il retournerait à Los Angeles, Californie, pour pratiquer sa profession. Il regrette de ne pouvoir rester à Edmundston ou encore de ne pouvoir pratiquer au Canada, mais il trouve que l'avenir est plus souriant au pays des orangers.

Le souper était présidé par le docteur P. H. Laporte, doyen des médecins d'Edmundston. On remarquait à la table: le Dr A. M. Sormany, MM. Fred T. Lajoie, Pius Michaud, Herby Lajoie, Geo. Larlee, Arsène Lajoie Dr Fred Hébert, Dr O. J. Cormier, T. D. Hébert, Jos. P. Michaud, Thomas Guerrette, J. G. Boucher, A. J. Dionne, Martin Thériault agissait comme maître des cérémonies et présenta les orateurs de l'occasion: Dr P. H. Laporte, Dr Sormany, MM. Pius Michaud, A. J. Dionne et J. G. Boucher. Tous félicitèrent l'hôte d'honneur de ses succès récents et lui souhaitèrent un avenir heureux et prospère.

Le docteur Lajoie remercia ses amis de cette marque d'estime inattendue; il fit en terminant un court récit de son récent voyage d'étude en Europe.

UN DECES A RIV.-VERTE

M. FIRMIN BELLEFLEUR

Riv.-Verte, (D.N.C.) — M. Firmin Bellefleur, 60 ans, est décédé jeudi dernier en cette paroisse, et ses funérailles ont eu lieu samedi matin, le 26.

Le défunt laisse pour pleurer sa perte, outre son épouse, quatre fils, et quatre filles: MM Denis, Medley de Rivière-Verte, Théophile et Léo d'Edmundston; Régina de Montréal, Alice, Elise et Hélène d'Edmundston.

Il était le frère de M. Napoléon Pelletier de ce village et de MM. Germain et J.-Baptiste Pelletier d'Edmunston. Nos sympathies.

NAISSANCE —

—M. et Mme Fred Beaulieu font part à leurs parents et amis de la naissance d'un fils, baptisé le 22 courant, sous les noms de Joseph, James, Albert, Parrain et marraine, M. et Mme James Butter.

Le Cinquantième Anniversaire des Chevaliers de Colomb

IL A ETE CELEBRE MARDI

Le 50e anniversaire de la fondation de l'Ordre des Chevaliers de Colomb a été observé mardi soir.

Cette société fut fondée à New Haven en 1882 et compte maintenant 600.000 membres.

M. Martin Carmody, chevalier suprême de l'Ordre, a prononcé un discours radiodiffusé par tout le continent.

Un grand nombre de membres du conseil local 1932 d'Edmundston s'étaient réunis à leur salle, mardi soir, à cette occasion. Au cours de la veillée il y eut partie de cartes et autres amusements, en attendant le programme de radio à minuit et demie.

ILS LE VOLENT A LA POINTE DU REVOLVER

A VAN BUREN

Van Buren (D.N.C.) — Joseph Levesque, résident de cette ville, a été assailli par deux voleurs armés la semaine dernière, et la somme de $45.00 qu'il avait en sa possession lui a été enlevée.

L'assaut a été commis près de l'église à une heure avancée du soir, par deux hommes masqués, dont l'un tenait un revolver dirigé vers Lévesque, tandis que l'autre fouillait les poches du citoyen attaqué.

Après s'être emparés de l'argent, les assaillants disparurent dans la section commerciale de la ville.

L'agent de police Cormier s'occupe actuellement de ce cas, mais n'a fait aucun arrêt à date.

SON CHAT LUI SAUVE LA VIE

~~DANS UN INCENDIE~~

Van Buren (D.N.C.) — Antoine Genest, un indien de cette ville, a failli être emprisonné et brûlé vif dans son habitation dans les bois, à deux milles de Violette-Brook,lundi soir, étant forcé de ramper à une petite fenêtre sa seule planche de salut, après avoir été averti du danger par son chat, alors qu'il dormait profondément.

Genest qui occupait seul cette maisonnette fut éveillé par son chat favori, juste en temps pour se pratiquer une sortie sûre pour lui et son compagnon quadrupède.

L'origine du feu n'est pas connue, mais les trois appartements et tout ce que contenait l'habitation furent complètement détruits.

Des Cercles d'A. C. J. C. sont fondés dans toutes les paroisses du Comté

Gaspard Boucher président à Edmundston ; Alphée Marquis à Baker-Brook; Léo Caron à Lac-Baker; Dr P. C. Laporte à Clair; Léo St-Pierre à St-François; Joseph Bérubé à St-Jacques; Trefflé Couturier à St-Joseph; Léopold Thibodeau à Rivière-Verte; Willie Soucy à Ste-Anne.

LES AUTRES OFFICIERS DANS CHAQUE PAROISSE

La Jeunesse du Madawaska entre avec enthousiasme dans le mouvement d'organisation préconisé par le R. P. Paré, s.j. fournissant une belle phalange de nouveaux membres désireux de former une élite. — Plus de 200 acéjistes à Edmundston.

PLUS DE 1,000 NOUVEAUX MEMBRES EN SIX JOURS

L'Association Catholique de la Jeunesse Canadienne a enrôlé 1,000 nouveaux membres de plus dans ses cadres, cette semaine, du 25 février au 1er mars, à la suite de l'appel à l'organisation de la Jeunesse, lancé avec ardeur aux provinces maritimes, par le R. P. Joseph Paré, s.j., aumônier général de l'A. C. J. C.

Edmundston a su faire sa large part, le dimanche de Pâques au soir, en inscrivant 215 membres. Environ 400 jeunes citoyens, sur l'invitation de leur curé, se sont réunis dans le sous-sol de l'église paroissiale de l'Immaculée-Conception pour entendre le distingué, propagandiste.

"J'ai toujours regretté qu'il ne se trouvât pas de cercle solide d'A. C. J. C. établi dans ma paroisse déclarait M. l'abbé W. J. Conway, curé, en présentant le religieux de la Compagnie de Jésus, dont il fit l'éloge. "Je promets de patroniser avec joie cette organisation pour le bien du pays et particulièrement de la paroisse; je ne doute pas que la présence du Père Paré va faire beaucoup de bien parmi nous."

Après avoir remercié M. l'abbé Conway de son accueil bienveillant et empressé, le dévoué missionnaire se dit heureux de combler le désir de M. le curé, en si parfaite harmonie avec les directives de S. E. Mgr l'évêque de Chatham.

"La jeunesse de cette région réalise, dit-il, que cette heure est providentielle pour elle; Campbellton, siège du comité régional de l'A. C. J. C. dans ce diocèse, s'est levé et a répondu avec entrain à l'appel de Mgr A. Mélanson, (aumônier régional), de Mgr Chiasson et du pape Pie XI, qui dit: "Ah! la jeunesse! c'est la prunelle de nos yeux" et donne comme mot d'ordre: "Organisons la jeunesse et unissons les forces catholiques !"

L'organisation du cercle Immaculée-Conception suivit immédiatement la conférence : 189 membres s'inscrivirent séance-tenante, et à date, 26 noms ont pu être ajoutés, portant le nombre total à 215.

L'assemblée procéda immédiatement à l'élection du conseil, et se donna les officiers suivants :

Président, Gaspard Boucher; vice-président, Henry J. Dubé; secrétaire, Amédée Blanchard. Conseillers:Fred Fournier (quartier No. 1); Martin Thériault (quartier No. 2); Lionel Lebel (quartier No. 3); Sylvio Albert (quartier No. 4).

M. l'abbé W. J. Conway, curé de la paroisse, agira comme aumônier.

On remarquait en outre sur l'estrade: MM. les abbés Thomas Nadeau, de "L'Action Catholique" de Québec, E. Lang, curé de St-Joseph, C. Haché et A. Violette, vicaires de la paroisse.

Le docteur Albert Sormany, président de la Société l'Assomption déclina l'honneur d'une charge mais fit un magnifique discours en faveur de la nouvelle association dont l'organisation en Acadie constitue la réalisation de l'un de ses rêves les plus chers.

Le nouveau président parla aussi éloquemment de l'action catholique chez les jeunes.

Etaient présent outre les personnages déjà nommés, M. J. Enoil Michaud, député au provincial et maire de la ville.

A BAKER-BROOK

Grâce au dévouement de M. l'abbé Albert Poirier, curé de Baker-Brok, cette paroisse a fondé un cercle d'A. C. J. C. de 120 membres, le Jeudi Saint après-midi, à l'issue d'une assemblée enthousiaste dont l'assistance comprenait 250 personnes.

Le cercle "Saint-Coeur de Marie" dont M. le curé est l'aumônier a élu les officiers suivants :

Président, Alphée Marquis; vice-président, Eloi Nadeau; secrétaire-trésorier, Léo Collin; secrétaire-adjoint, Sylvio Martin; conseillers, Albert Daigle, Patrice Nadeau, Sylvio Morneault, Albert Ouellet.

A LAC-BAKER

Le soir même, après avoir prêché l'Heure Sainte devant 700 personnes à Lac-Baker, le Père Paré a enrôlé 118 jeunes gens dans le cercle "Leonard Richard" nom de M. le curé, un Acadien, fondateur de la paroisse, qui en est l'aumônier. Voici le résultat des élections dans cette paroisse :

Président, Léo Caron; vice-président, Albert Ouellet ; Conseillers, Sam Tardif, Fred Morneault, Frank Nadeau, Félix Banville.

A CLAIR

Le Vendredi Saint avant-midi sous l'impulsion du Père Paré, la paroisse de Clair fondait à son tour le cercle "St-François d'Assise", avec 102 membres, dont M. le curé Eugène Michaud est l'aumônier, devant une assistance de 500 personnes. Officiers

Président, Dr P.-C. Laporte; vice-président, Joseph T. Clair; secrétaire-trésorier, H.-G. Soucy; Conseillers, Joseph A. Labrie, Joseph H. Long, Johnny Plourde, Rosario Long.

A SAINT-FRANCOIS

mônier général tenait assemblée à St-

A 3 heures de l'après-midi, l'au-François de Madawaska, où, en présence d'une foule de 800 personnes 122 jeunes gens donnaient leurs noms pour former le cercle "St-François Xavier", avec M. l'abbé Télesphore Lambert, curé comme aumônier.

Les nouveaux acéjistes se donnèrent les officiers suivants :

Président, Léo St-Pierre; vice-président, Docithé Nadeau; secrétaire-trésorier, Aurèle Albert; Conseillers René Bouchard, Emile Pelletier, Vital Albert, Léopold Cyr.

Pour atteindre ces paroisses, en un si court délais, et sans pouvoir se servir de la voie ferrée, le R. P. Paré dut faire presque toutes ses courses en voiture, par de mauvais chemins, sous une température froide et tempétueuse.

Samedi Saint, il était de retour à Edmundston, pour organiser avec le concours de M. le curé Conway, Vicaire Forain, l'assemblée de dimanche soir. Au cours de l'après-midi il quittait de nouveau la ville pour St-Jacques.

A SAINT-JACQUES

Après avoir prononcé le sermon sur la Résurrection, à St-Jacques, le Père Paré a acquis à son oeuvre un nouveau cercle qui compte 75 membres, dont l'aumônier est le curé, le R. Père G. Paquin, et dont les officiers sont les suivants :

Président, Joseph Bérubé; vice-président, Lévite Michaud; secrétaire, Régis Morneault; Conseillers, Paul Saint-Onge, Alex Lacasse, Georges Bérubé, Denis Sirois, Régis Bérubé, Michel Bossé.

A SAINT-JOSEPH

Une centaine de jeunes gens étaient assemblés dans l'église paroissiale de St-Joseph pour écouter la conférence du Père Paré, dimanche après-midi. Une soixante s'inscrivirent immédiatement pour faire partie du cercle "St-Joseph" dont les officiers sont :

Président, Trefflé Couturier; vice-président, Antoine Plourde; secrétaire, Léon Toussaint; Conseillers, Lionel Roussel, Oneil Toussaint, Mathias Couturier, Clovis Morency.

M. le curé Ernest Lang sera l'aumônier du nouveau cercle.

A RIVIERE-VERTE

Quittant Edmundston lundi midi, le R. P. Paré donnait une conférence à 4 heures, dans la salle paroissiale de Riv.-Verte, où une centaine de jeunes gens venaient d'écouter une conférence agricole, par l'agronome du comté, M. Alphonse Dionne. Celui-ci présenta le Père Paré ajoutant un bon mot en faveur de son oeuvre, en harmonie avec la sienne.

Le cercle "Sacré-Coeur du Madawaska" inscrit 48 membres avec les officiers suivants:

Président, Léopold Thibodeau; vice-président, Thaddée Lavoie; secrétaire, Edmond Thériault; Conseillers Patrice Cyr, Vital Thibodeau, Léo Pelletier, Aumonier, M. le curé A. J. Lynch qui voulut bien remercier l'orateur. En dépit de la tempête, celui-ci tint à conduire lui-même le distingué visiteur à Ste-Anne, où devait se faire la fondation suivante.

A STE-ANNE de Madawaska

L'aumônier général de l'A. C. J. C. rencontra à Ste-Anne de Madawaska un ami et confrère de collège, M. le curé Claude Cyr, les deux ayant fait leur cours d'étude ensemble à Ste-Anne de la Pocatière.

A sept heures, dans la sacristie, 120 hommes et jeunes gens ont écouté attentivement l'appel du R. P. Paré, après l'introduction humoristique de M. le curé, et 88 se sont inscrits

La fondation du cercle "Ste-Anne" a amené l'élection des officiers suivants: Président, Willie Soucy; vice-président, Marc Thériault; secrétaire-adjoint, Amédée Mazerolle; Conseillers, Frank Dugas, Rosaire Saindon, Edmond Sirois, Ben. R. Martin, Aumonier, M. le curé Claude Cyr.

AU CANADA

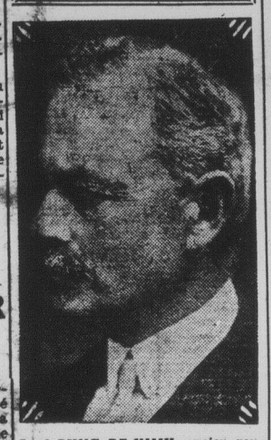

Lord BYNG DE VIMY, ancien gouverneur-général du Canada, qui en compagnie de Lady Byng fait une visite au Canada. En revenant de Vancouver, il traversera le Dominion dans toute sa longueur.

Mme Fred Bouchard Est Décédée à Madawaska, Me

Dame Laura Pelletier, épouse de M. Fred Bouchard, marchand bien connu à Madawaska, Me, est décédée le dimanche de Pâques matin, à sa demeure. Elle était âgée ed 51 ans et six mois, et était souffrante depuis deux mois.

La défunte était la soeur de Mme R. P. Fréchette et de M. F. W. Pelletier de Madawaska et de Mme Jos. Paradis de North Attleboro, Mass.

Des funérailles pompeuses ont eu lieu mardi matin en l'église paroissiale de St-Thomas d'Aquin, à Madawaska, en présence d'une grande foule de parents et d'amis d'Edmundston et de Fort Kent, Frenchville, et Lille, Maine.

M. le curé Ouellet officiait, assisté de MM. les abbés W. J. Conway d'Edmundston et P. Hevey de St-David. La chorale de Frenchville faisait les frais du chant.

Nous donnerons au prochain numéro, la liste des tributs floraux et des nombreuses marques de condoléances reçues par la famille.

Nos vives sympathies à M. Bouchard et aux autres membres de la famille en deuil.

Les Listes de Paye Falsifiées par quatre Commissaires de Chemins

"Ils sont coupables de vol" — C'est le jugement que rend l'enquêteur Hartley, dans son rapport déposé devant la Législature, lundi. — M. Joyime Cormier et six autres commissaires sont exonorés de tout blâme.

Fredericton, N.-B., 29. — Quatre commissaires de chemins sont déclarés coupables d'avoir délibérément falsifié (padding) les listes de paie dans le rapport de l'assistant procureur général R. P. Hartley, qui a rempli les fonctions de commissaire enquêteur en rapport avec les accusations d'irrégularités dans les travaux de voirie en 1930 dans les comtés de Restigouche et Madawaska.

Des irrégularités ont été constatées dans les listes de paie de 11 autres commissaires et surintendants, mais ces derniers sont exonérés pour diverses raisons. La restituiton est ordonnée dans la plupart des cas.

Les sommes payées en trop se chiffrent à $7,963.36. Ces irrégularités expliquées en détail dans le rapport de M. Hartley, qui a été déposé à la législature hier soir par l'hon. D. A. Dysart, ministre des Travaux publics.

Les quatre commissaires dont les noms apparaissent dans le rapport comme ayant délibérément falsifié les listes de paie sont :

Octave Lepage, Upper Balmoral ; Théophile Desrosiers, Selwood. George Lavoie, Green River. Joseph C. Marcoux, Blair Athol.

Au sujet de ces quatre hommes, le commissaire enquêteur fait remarquer que les irrégularités et les montants, surpayés révélés par l'enquête ne peuvent être excusés.

Dans le cas de sept autres commissaires des irrégularités ont été constatées mais aucun blâme ne leur est imputé et ils seront exonérés sur remboursement au département de petits montants variant de $11.75 à $17.50. Ce sont là les montants des irrégularités constatées dans leur listes de paie.

Ces sept commissaires sont Archibald Murchie, Nash Creek; Stanley Culligan, Jacquet River; Alexander C. Hickey, Durham; Philippe Pelletier, St-Maure; David Smearer, Archibald Settlement, et Joyime-J. et Armand Cormier, St-André.

En ce qui concerne ces hommes, le commissaire enquêteur remarque: "Je ne crois pas qu'on puisse leur imputer aucune intention de malversation."

Dans le cas de trois autres commissaires: Jean Ouellet, de Val d'Amours; Rémi Marquis, de Baker-Brook, et Joseph Tardy, de Balmoral, le commissaire enquêteur a constaté qu'il y avait eu falsification des listes de paie, mais que c'était apparemment le résultat d'une trop grande confiance placée en des "timekeepers" malhonnêtes, les commissaires eux-mêmes étant illettrés.

Les accusations originellement portées contre Denis Cloutier, de Baker Brook, furent retirées au début des séances de la Commission à Fredericton.

Le commissaire enquêteur Hartley cite le cas de Octave Lepage comme "un cas particulièrement évident de manipulation délibérée des listes de paie par un commissaire."

Au cours des 37 jours que la commission a siégé, les témoignages de 170 témoins ont été recueillis.

La commission siéga d'abord à Fredericton le 1er mai 1931. Elle se transporta plus tard à Balmoral, Nash Creek, Campbellton et Edmundston. La dernière séance eut lieu le 3 octobre.

"Le système actuel par lequel l'argent des crédits affectés au département des Travaux publics est dépensé n'est pas le meilleur système qui puisse être adopté pour prévenir la malhonnêteté, loin de là, dit M. Hartley. C'est, dit-il, le même système qui a été en vigueur sous plusieurs administrations et il qualifie les méthodes employées de désuètes. Il fait des suggestions pour l'amélioration du système.

Petites Nouvelles Un Peu Partout

M. L.-A. GAGNON DEVIENT INSPECTEUR DE POLICE MONTEE

Saint-Jean, N.-B., 28. — On vient d'être annoncé que M. L.-A. Gagnon directeur actuel du service préventif des douanes et accises doit occuper le 1er avril le poste d'inspecteur de la Police montée. C'est ce jour-là que ce corps policier doit entrer en fonction au Nouveau-Brunswick. M. Gagnon sera domicilié à Frédéricton où il sera sous la direction du capitaine E. C. P. Salt qui devient surintendant de la Police Montée.

PIE XI INAUGURERA LE CONGRES DE DUBLIN

Cité Vaticane, 29. — On croit que le Souverain Pontife inaugurera par un message radiodiffusé le Congrès eucharistique mondial qui aura lieu à Dublin en juin prochain.

LA GRANDE-BRETAGNE BOUCLERA SON BUDGET

Londres, 29. — Il a été établi aujourd'hui que le présent exercice financier de la Grande-Bretagne se soldera le 31 mars prochain par un léger surplus.

La Grande-Bretagne sera donc un des rares pays au monde qui auront réussi à boucler leur budget cette année. Il a cependant fallu plusieurs budgets d'urgence et beaucoup de bonne volonté de la part des contribuables et des fonctionnaires. C'est grâce à l'impôt sur le revenu que l'on pourra le boucler car il a été acquitté, et acquitté promptement.

ELLE MEURT A L'AGE DE VINGT ANS

Blanche Leclerc, fille adoptive de M. et Mme Napoléon Dubé de cette ville succombe à la maladie qui la minait depuis plus d'un an.

Le soir de Pâques, au son même de l'Angelus, s'éteignait dans le Seigneur, Blanche Leclerc, fille adoptive de M. et Mme Napoléon Dubé, à la suite d'une maladie de quatorze mois soufferte avec patience et résignation.

La jeune disparue appartenait à la Congrégation des Enfants de Marie dont elle était membre des plus dévouées, et faisait partie de la W. B. A.

Outre ses parents adoptifs, et leur fille Mme Robert Leboeuf, profondément affligés, laisse pour la pleurer, un frère,Louis, fils adoptif de M. et Mme Baptiste Philibert, deux souers Mme Joseph Dumais de Rivière-Bleue, Mlle Jeanne Leclerc de Detroit, Mich.

Les funérailles ont eu lieu dans l'église de l'Immaculée-Conception mardi matin, en présence d'une foule nombreuse de parents et d'amis. On marquait dans le cortège, les Demoiselles Enfants de Marie, avec bannière en tête, et les membres de la W.B.A. en corps.

Les porteurs étaient: MM. Georges Mac et Gérald Fournier, Louis Philibert, Eddy Cyr et Léon Lévesque.

De nombreuses marques de sympathies, dont nous donnerons la liste la semaine prochaine, ont été offertes à la famille en deuil.

"Le Madawaska" prie la famille Napoléon Dubé et les autres proches parents de la défunte d'accepter ses plus sincères condoléances.

Les Pompiers sont Retenus dans un Banc de Neige

La demeure de M. Thomas Tardif de Van Buren est détruite par l'incendie la semaine dernière.

PERTES DE $1,600.

Van Buren, (D.N.C.) — La demeure de M. Thomas Tardif, située sur l'avenue Spruce, a été complètement détruite par le feu, de bonne heure, dans l'après-midi, mercredi dernier, entrainant une perte de $1,600. M. et Mme Tardif et leur nombreuse famille de petits enfants furent forcés de s'enfuir pour échapper aux flammes, sans sauver pratiquement rien de leur propriété. On croit que le feu origina d'une défectuosité dans la cheminée au second étage, les flammes se propageant très rapidement dans cette construction de bois sec.

Le département de feu répondit à l'appel, mais le camion resta pris dans des amoncellements de neige, avant de pouvoir atteindre la maison, et quand les pompiers furent arrivés avec des boyaux, le feu avait fait son oeuvre.

Il y avait une assurance de $1,200 sur la bâtisse et l'ameublement.

ST-ANDRE

Ecole du village— Examensde Pâques

Grade VIII — Lauraine Laforge 89.4, Gertrude Levesque 87.9, Laurette Laforge 86.7.

Grade VII — Imelda Poitras 91.4, Isabelle Dubé 90.7, Bernice Michaud 87.2, Yvonne Laplante 85.5, Léo Cormile Poitras 84.5.

Grade VI — Rita Poitras 85.4, Emier 83.7.

Grade V — Zénaide Levesque 96.7, Marie Mai Desjardins 88.6, Cécile Desjardins 87.9, Simonne Poitras 86.2 Adrien Laforge 80.2, Stella Cormier 79.4, Adolphe Laforge 76, Irène Levesque 76.

Grade IV — Jeanne Lavoie 84.5, Simonne Poitras 83.3, Laurentien Rioux 81.8, Estelle Laforge 78, Hector St-Amand 78, Roméo Poitras 77.9 Dorilla Poitras 77.5, Alphée Levesque 76, Géraldine Poitras 72.2, Maurice Laforge 72, Stella Poitras 72, Théodore Beaulieu 70, Edgar Beaulieu 58.

Jeannette Thériault, inst.