22 PAGES

A JEWISH CANADIAN DAILY Circulated All Over CANADA And Abroad

THE HEBREW JOURNAL

דער אידישער זשורנאל

22 זייטען

פאליטיש אונאפהענגיג נאציאנאל. א

א צייטונג וועלכע ניט זרייהייט פון אויסדרוק אן אלע שיכטען.

Vol. VII No. 4577 TORONTO FRIDAY, SEPTEMBER 18, 1925 יום ו׳ כ״ט אלול, ערב ראש השנה תרפ״ה. טאראנטא, פרייטאג דער 18טער סעפטעמבער, 1925. PRICE THREE CENTS

THE NEW YORK PUBLIC LIBRARY SEP 21 ASTOR, LENOX AND TILDEN FOUNDATIONS

N. Y. Public Library 476 Fifth Ave.

פרעמיער און באריהמטע פערזאנען באגריסען די אידען לכבוד ניי יאהר

GREETINGS FROM THE OPPOSITION LEADER

Our Hebrew citizens may well view with thanksgiving and just pride the accomplishment of their race in the year drawing to a close. In the homeland a new university has been opened, and stands as a monument to Jewish faith and enterprise. For the new year about to dawn, it is my earnest wish that those of Jewish persuasion in the Dominion of Canada may enjoy still further progress, happiness and contentment.

ARTHUR MEIGHEN.

Ottawa, Ont.,
14th September, 1925.

באגריסונגען פונ׳ם פיהרער פון דער אפאזיציע

אונזערע אידישע בורגער פון קענ־נערע מענען מיט שטאלץ קוקען אויף דעם וואס זייער פאלק האט אויפגעטאן אינם יאהר וועלכער ענדיגט זיך יעצט. אין ארץ ישראל, א העברעאישען אונ־יווערזיטעט געעפענט, א מאנומענט צום אידישען גלויבען און אונטערנעהמונגס נייסט.

מיין וואונש צו אייך אידען אין קע־נערע אין, ווייטערער פראגרעס, גליק און צופרידענהייט.

ארטהור מיהען,

אטאווא, אנט.

14־טער סעפטעמבער, 1925.

פרעמיער קינג׳ס וואונש

צוליעב דעם וואס פרעמיער קינג אין איצט פארייזט אין די מערימיים פראזוינצען אויף זיין פאליטישען קאמ־פיין־טור, האבען מיר ניט דערהאלטען דעם פרעמיער׳ס באגריסונג אין צייט. מיר האבען אבער דערהאלטען א בריעף פונ׳ם פרעמיער׳ס פריוואט סעקרעטאר, אז א מעסעדזש פון דעם פרעמיער צו די קאנאדער אידען ווערט צוגעגרייט, און עס וועט אונז איבערגעשיקט ווערען אזוי שנעל ווי מעגליך.

דערווייל בעט אונז קינג׳ס סעקרע־טאר איבערבערצוגעבען די „ישורנאל״ לעזער די בעסטע ווינשען לכבוד ניי־יאהר, אינ׳ם נאמען פונ׳ם פרעמיער.

ה. ווייגבערג
(פרעזידענט פון „אידישען זשורנאל״)
ווינשט אלע אידען א יאהר פון גליק

סאקלאטוואלא זועט ניט אריינגעלא־זען ווערען אין די שטאאטען

לאנדאן סעפ. 17.

נאכדעם ווי דער קאמוניסטישער פאר־לאמענט מיטגליעד סאקלאטוואלא האט שוין געהאט זיין אפשפארט ווידער פון דעם היינען אמעריקאנער קאנסול צו פאס־דען נאך אמעריקא, האט דער קאנסול ערהאלטען א טעלעגראמע פונ׳ם אמערי־קאנער סטייט סעקרעטאר קעלאג, די ווי־זע צוריקצוקרעגען, אזוי אז סאקלאטוואלא וועט אין אמעריקא ניט קענען אריינקו־מען.

סטייט סעקרעטאר קעלאג, האט ער־קלערט אז ער פארמאט מאקלאטוואלא׳ן אריינצוקומען אין די שטאאטען, דערפאר וואס ער איז אינטערט אז דעמידזיגען זאלען אומגעוואר־פען ווערען דורך א ״עוואלו־ציע.״

ווי מען פארשטעהט איז עס געטאן געווארען מיט דער צושטימונג פון פרע־זידענט קולידזש.

עס איז דעריבער יעצט זעהר טעג־ליך אז סאקלאטוואלא וועט אנ־זטאט נאך אמעריקא קומען נאך קענעדא, און די לעצטע וועט איהם אריינלאזען.

ערמארדעט זיין מוטער

פייעטוויל. וואַ., סעפ. 17.

פרייסי וועסטמארלענד, א 14 יאה־ריגער אינגעל, איז דא פון דער גרענד דזשורי געשטעלט געווארען אונטער א קלאגע פון מארד ערשטן גראד.

פרייסי האט דערשאסען זיין מוטער אויף טויט דארפאר וואס זי האט אויף איהם אנגעשריהען.

אינטערנאציאנאלע ארגאניזאציע פאר דער זיכערהייט פון אימיגראנטען

זשענעוא סעפטעמבער 17 (איטא)

די קאנפערענץ פון פרעוואטע ארגאנ־יזאציעס אפצוהיטען אימיגראנטען האט זיך דא געפעגען דעם 8־טען סעפטעמבער און האט זיך היינט געשלאסען, ביי דער קאנפערענץ האט טוסין וואלף פארטראטען די יק״א, איזידאר טאקאוטסקי און הענרי שולזינגער האבען פארטראטען די ״עזרה״ פון אנטווערפען, און קאהען האט פארטראטען די לאנדאנער אידישע אסאר־סיאציישאן צו פארהיטען אידישע פרייען און מיידלאך.

די קאנפערענץ האט באטראכט די באציהונגען צווישען די אידישע פאראיי־נען צו פארהיטען אימיגראנטען און דעם אינטערנאציאנאלען לייבאר אפיס, און עס איז באשלאסען געווארען צו עטאבלירען א פערמאנענטע ארגאניזאציע פאר דער אפהיטונג פון אימיגראנטען.

קלוזאט פון אינטערנאציאנאלען רוי־טען קרייץ איז ערוועהלט געווארען אלס פארזיצענדער פון דער ארגאניזאציע.

סו קלוסס קלען זועט ארבייטען נענען אידי־שע אנדידאטען

ווי די היגע טעגליכע צייטונג ״די־סטאר״ מעלדעט, דערווייסט זי זיך אז דער סו קלוסס קלען פון קענעדע אין דער קלען פון דער ״בריטיש עמפייער״ האבען באר־אלאסען אין די קומענדע פערדראלע וואה־לען צו אגיטירען נענען אידישע קאנדי־דאטען אין טאראנטא.

איבערהויפט קאנצענטרירען די קלע־ניקעס זייערע בחות, אין וועסט סענטער טאראנטא, וואו איינינג אידען, וועלען קאנדידירען אין די קומענדע וואהלען.

באריהמטע עסטרייכי־שער קאמפאזיטאר טויט

ווין סעפטעמבער 17 (איטא)

ליא פאל איינער פון די גרעסטע עסטרייכישע קאמפאזיטארען, און פארפאר־סער פון וועלט באריהמטע אפערעטען איז דא געסטען געשטארבען נאך א לענגערער לראנקהייט.

פאל איז געשטארבען אין עלטער פון 52 יאהר פון א ראק.

געבוירען פון אידישע עלטערן האט ער כמעט זיין גאנצען לעבען פארבראכט אין א אידישער סביבה. זיין פאטער איז געווען א מיליטערישער מוזיק דירעקטאר.

טערסיי כאפט זיך צוריק

לאנדאן, סעפ. 17.

ווי עס זעהט אויס האט זיך טערסיי געבאפט אז זי איז מיט איהר סטראשור נאק צו ערקלעהרען קריעג ענגלאנד אין פאל די נאציאנען לייגן וועט שטעלען מאזול אונטער׳ן ענגלישען פראטעקטא־ראט, און זי האט גענומען געהן צוריק.

די נאציאנען לייגן האט דעם ענג־לישען פראטעסט צוגעשיקט צו טערסיי מיט אן ערקלעהרונג, אז טערסיי האט פריהער צוגעשטימט צו א „סטאטוס קוא״, ביז די לייג וועט וועגען די גרע־נעצען ענטשיידען, און אויב טערסיי וועט מאכען א וועלכען עס איז שריט נעגען דעם, וועט די שולד פאלען אין נאנצען אויף איהר.

לשנה טובה

די רעדאקציע און פארוואלטונג פון „דער אידישער זשורנאל״, ווינשט די לעזער בפרט און אלע אידען בכלל

א כתיבה וחתימה טובה.

גליק ווינשונג פונ׳ם אנטעריאר פרעמיער

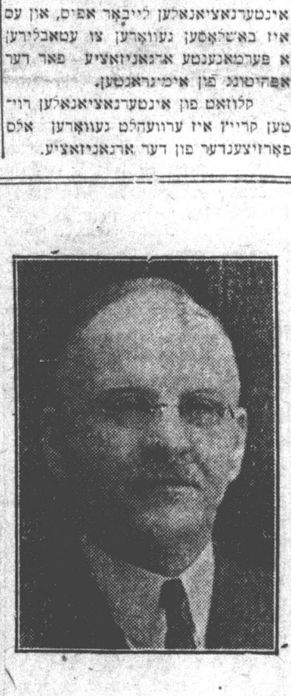

ראס פייערען נייייאהר פונקט אין דער צייט, באווייזט די איבערגעבענהייט פון אונזערע אידישע פריינט צו זייער גלויבען און אלטע טראדיציעס. דאס גיט אונז אויך א געלעגענהייט אויסצודריקען אונזער גוטען וואונש, וועלכען איך ביין זיכער, מיר אלע פיהלען.

באגריסענדיג אונזערע אידישע מיט־בירגער אין קענעדע לכבוד ראש השנה, האף איך אז אונזער לאנד, וועט האבען מעהר פראספעריטי, און אז די אידען וועלען אויך זייער חלק פון דעם האבען.

ג. ה. פערגוסאן,

טאראנטא סעפטעמבער 10, 1925.

אפיס פונ׳ם פרעמיער און פרעזידענט פון קאונסיל.

GOOD WISHES FROM ONTARIO'S PRIME MINISTER

The solemn commemoration of the Hebrew New Year at this time testifies to the devotion of our Jewish friends to their ancient faith and customs. It also affords us an opportunity to renew those expressions of goodwill and cordiality which I am sure actuate all sections of the community. In extending to our fellow-citizens of Jewish origin throughout Canada sincere good wishes for the New Year, may I add the hope that our country will enjoy greater prosperity and that they will share to the full in its advantages.

G. H. FERGUSON.

Toronto, Sept. 10, 1925.

Office of the Prime Minister and President of the Council.

אפילען אין אלע שוהלען פאר די אוקראינער יתומים

באקאנטע געזעלשאפטליכע טוער און רעדנער וועלען ראש השנה און יום כפור אפעלירען אין די שוהלען פאר יתומים הילף

דער היגער אוקראינער יתומים קאָ־מיטעט, וועלכער האט זיך געשטעלט אלס צייל צו שאפען צעהן טויזענט דאלאר פאר יתומים, אונטער דער פיהרערשאפט פון גוט באקאנטען כלל־טוער ס. קראניק, האט געמאכט אלע פארברייטונגען אנ־צופיהרען א קאמפיין אין לויף פון די ראש השנה טעג איבער די שוהלען.

דער יתומים קאָמיטעט האט געקראָ־לען דאס פארשפרעכען און מיטהילף פון אלע פרעזידענטען, גבאים, און קאָמיטעען פון די שוהלען אין טאראנטא, אז זיי וועלען העלפען אין דעם קאמפיין, און אז זיי וועלען ערלויבען די רעדנער פון דעם קאָמיטעט, אז זיי זאָלען קומען מאכען אפעלען אין זייערע שוהלען, ראש השנה און יום כפור פאר די יתומים, און אז זיי וועלען אליין העלפען בייזאמלען די געלדער פון זייערע מיטגלידער.

יעדע שוהל וועט באקומען דעם קרע־דיט פאר די געלדער וואס איהרע מיט־גליעדער וועלען פאר דעם פאגד ביי שטייערען, און די סומען וועלען גענוי באַ־ריכטעט ווערען אינ׳ם ״אידישען זשור־נאל״.

די רעדנער וואָס דער קאָמיטעט שיקט ארויס זענען באקאנטע טוער אין שטאדט.

ס. קראניק, א. ריינוויין, מ. קראנער, מר. פינק, ה. דווארקין, ח. מ. קירשענ־בוים, ב. נייטשנזאהן, י. רובינאָף, מ. ל. ווילינסקי, א. קאהען, ס. קאופמאן, ל. מ. שווארץ און מ. קרעמער.

דער קאָמיטעט בעט פון די טאראנ־טאר אידען אז זיי זאָלען פריינדליך אויס־נעהמען די רעדנער, און ענטפערען אויף זייערע אפילען מיט געהעריגע נדרים און ביישטייערונגען ווי עס פאסט פאר דעם וויכטיגען און הייליגען צוועק פון דע־ר יתומים הילף

יעדער אידישער מאן אדער פרוי מוז און דארף ביישטייערען צום יתומים קאמ־פיין פאנד.

פאלגענדע פערזאנען האבען שוין ביין איצט ביינעשטייערט זיבער טויזענט דאָ־לאר צום יתומים פאנד:

צו 2 הונדערט דאָלאר מר. ד. דונ־קעלמאן, און מ. געלבער.

הונדערט דאָלאר סע.: קראניק.

צו 50 דאָלאר מרס און מר ב. ווייס, מרס און מר. י. פולאן.

צו 25 דאָלאר מר. וואלינסקי, ד. דווארקין, מ. גראנער, ל. ווייט, א. ווייס און דזש. סאלוועי.

צו 10 דאָלאר, ל. לעווינסקי, א. מ. גאָלדבערג, ס. ראָזאל און מ. ראָזאל.

צו 5 דאָלאר: א. ראָזענבלאט, מרס און מר. נאטאנזאן, ס. מאלדאוועד, מ. נייפאן, מרס. בארעעט, ד. אבראמאָוויטש דזש. ריוזקין, א. קאָהען, רומאק ברידער, וויסקיליעסקי און ס. ב. רייט.

און א גרויסע צאָהל אידען האבען ביינעשטייערט קלענערע סומען.

41 דאָלאר זענען געזאמעלט געווא־רען אויף א טהי פארטי ביי מרס. און מר. מאקס מענסאן, מארקהאם סטריט, און אבערנעגעבען צום יתומים קאָמיטעט.

פראגע פון מינאריטעטען וועט פער־האנדעלט ווערען פון דער נאציאנען ליעג

זשענעוא, סעפ. 17. (איטא).

די קאמיסיע פון דער נאציאנען ליעג האט היינט דיסקוטירט דעם פארשלאג וועלכער איז געמאכט געווארען פון ליט־ווינ׳ען, אז א ספעציעלע קאמיסיע זאָל באשטימט ווערען אויסצוארבייטען א פלאן לויט וועלכען אלע לענדער זאָלען געצוואונגען ווערען צו באשטימטען זייערע פליכטען צו די מינאריטעטען וועלכע גע־פינען זיך ביי זיי.

אין דער דיסקוסיע האבען איינטייל נענומען פארטרעטער פון טשעכא־סלאָ־וואקיען, פוילען, ענגלאנד און פראנק־רייך.

לארד ראבערט סעסיל האט פאר־טראטען ענגלאנד, און דע׳רזשואוועגעל האט פארטראטען פראנקרייך. דער לעצ־טער האט ערקלעהרט אז עס וואלט גע־ווען לעכעדליך צו צווינגען דערצו ענג־לאנד אדער פראנקרייך, ווייל אין די פאר־נומענע פאזיציעס.

פראנצויזען גלייכען אויס זייער ליניע אויפ׳ן מאראקער פראנט

פעז, מאראקא, סעפ. 17.

די פראנצויזישע ארמייען האבען האבען זיך היינט אנגעשטרענגט אויס־צוגלייכען זייער ליניע, נאך דער לעצטער אפענסיווע, און דערצו זענען נויטיג גע־ווען צופארנעהמען נייע פאזיציעס.

דער פאליטישער געווינס פון די פראנצויזען אויפ׳ן מאראקער פראנט איז זעהר א גרויסער. ווי עס ווערט באריכ־טעט, פארלאזען פיעלע שבטים אבדול קרים׳ען, צוליעב דער גרויסער מפלה וועלכע ער האט לעצטענס געהאט.

פון דער זייט פון די רעבעלען האפט בלויז אבדול קרים, אז קיין נייע אפענ־סיווע זאָל ניט אנגעהויבען ווערען ביז דער רעגען סיזאן וועט זיך אנהויבען, און דאן וועלען די פראנצויזען צוזאמען מיט די שפאניער מוזען נעהן צוריק, זיי וועלען מוזען פארלאזען אלע זייערע פאר־נומענע פאזיציעס.

אינטערעסאנטע פרעגע פון מינאריטעטען

ווי לאנג דארפן זיי בלייבען אין קאנאדא

לאנדאן, סעפ. 17.

אין דער אינטערעסאנטער פרעגע פון מינאריטעטען, ווי לאנג דארפן זיי בלייבען אין קאנאדא, האט דער ״ווארלד״ אויפגעגעבען אין אן אינטערוויו מיט דער ״ווארלד״ פון מאנטרעאל, אז אין דער פרעגע פון מינאריטעטען, ווי לאנג דארפן זיי בלייבען אין קאנאדא, האט ער אויפגעהויבען די פראגע ווענען דעם אנטיסעמיטיזם וועלכער פארשפרייט זיך אין בולגאריען.

קאלפאף האט אויף דעם געענט־פערט אז ביז לעצטענס האט מען פון קיין אנטיסעמיטיזם אין בולגאריען ניט געוואוסט, און אז יעצט טוט די רעגירונג אלעס אין איהר מאכט די דאזיגע באַ־וועגונג אונטערצודריקען.

פארמשפט צו 15 יאהר

קינסטאן, סעפ. 17.

טשארלס פאולעס, א טעקסי דרייי־ווער, איז נעכטען געפונען געווארען שולדיג אין מאכען א אונלעגאלע אפערעציע אויף דזשון סניידער 18 יאהר אלט, וועל־כע איז פון דעם נעשטארבען.

פאולעס איז אנגעקלאגט געווארען אין טויט שלאג, אבער די דזשורי האט איהם געפונען שולדיג אין מאכען א קרי־מינעלע אפעראציע.

דזשאסטיס לאגי האט איהם פאר־משפט צו 15 יאהר אין פארטסמוט פע־ניטענטשערי.

מעיאר פאסטער׳ס באגריסונג

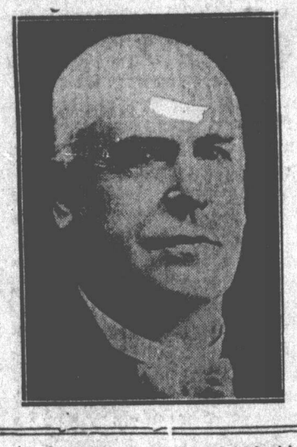

צו מיינע אידישע מיטבירגער!

איך שיק אייך מיין באגריסונג לכבוד ראש השנה. איך ווינש איהר זאָלט האָ־בען אלעס וואס איז גוט, פאר אייך און אייער פאמיליע.

אז איהר זענט אין קענעדע, ווייס איך איז א ברכה וועלכע איהר שעצט, אין דעם לאנד פון פרייהייט, טאָלעראנץ און מעגליכקייטען.

מיט׳ן אנקומען פונ׳ם נייעם יאהר, ווינש איך אייך גליק און צופרידענהייט.

טהאמאס פאסטער,

מעיאר.

מעיארס אפיס.

סעפטעמבער, 9־טען, 1925.

MAYOR FOSTER'S GREETING

To my Jewish fellow citizens I extend greetings on the occasion of the Hebrew New Year. May all that is good be yours in personal, family and religious affairs.

That your home is in Canada is a blessing which I have no doubt you value. In this good land of freedom and toleration fullness of opportunity is yours. Thus as you begin the New Year you may face the future with bright hopes. In that New Year I wish you all prosperity and happiness.

THOMAS FOSTER,
Mayor.

Mayor's Office,
September 9th, 1925.

בראנפען אנשטאט „סענדי״

בריידשבורג, סעפ. 17.

א נייע מעכארע צו אייניגשמיגלען שנאפס נאדדי פאראייניגטע שטאאטען, האט בען היינט עפנדעקט, ווען מען האט אויפ׳ן גרענען נעכאפט צוויי טויזענט קליינע פלעשער אויף וועלכע עס איז אנגעשריבען געווארען ״סענדי״. ווען מען האט געפענט האט זיך עס אויסגעוויי־זען צו זיין שנאפס.