Library Processing Centre,
Serials 2206 E. Mall, U.B.C.
Van. BC V6T 1Z8
Dec. 31/85

UNIVERSITY OF BRITISH COLUMBIA
NOV 25 1987
LIBRARY

VOL. 58 NO. 92 Date published 21 November 1987 日一初月十年卯丁六期星 日一廿月一十年七八九一

大漢公報
The Chinese Times
PRINTERS AND PUBLISHERS
PUBLISHED EVERY DAY EXCEPT SUNDAY AND HOLIDAYS BY THE CHINESE FREEMASONS IN CANADA PUBLISHERS LTD
THE OLDEST CHINESE DAILY NEWSPAPER IN CANADA, ESTABLISHED SINCE 1907
"Second class mail registration number 0009"
NO. 1 EAST PENDER STREET
VANCOUVER B.C. V6A 1S9
Phone: (604)685-8575
義忠義氣團結
義俠誠救國國
除奸
本報創於一九〇七年

天氣報告
今天陰有雨
最高溫度十二度
最低溫度三度

法辦新一又後之費保車高提着隨
佈宣司公險保詩卑費保車收加分扣按
多浪是而少浪是不數之收加謂據

（溫哥華加新社電）卑詩保險公司於星期五宣佈，本省之惡劣駕車人士，將須因扣分而多付車保費。多付之數不是很少而是很多。

該公司於較早一天之星期四曾宣佈謂，車保費明年將平均增加百分之廿二。此數對於一輛平均之私家車而言，約增加九十元左右。

該公司於星期五說，由明年一月一日起，根據扣分計算之車保費，將與所有駕車違例之事項相聯繫，不論該等違例事項曾否釀成意外。該等「扣分車保費」在某些情形下，可能提高超過三倍。

例如，一名駕駛人如被扣廿五分或更多，則在其正常車保費之外，另須多付二千五百元。在現行制度下，該駕駛人僅須多付六百八十七元。

在新的制度下，卑詩保險公司將祇使用駕駛人生日之前一年內所累積之扣分，而不是生日之前三年內之扣分，以決定「扣分車保費」。

上述扣分，係視各種不同之違例情形而有所差異，由超速駕車扣三分以至醉酒駕車扣十分不等。該等扣分係在法庭處罰，諸如超速駕駛罰款之外另加者。

根據現行制度，該等違例駕駛每次扣三分。如扣分超過五分或以上者，則將該分數自乘一次，另再加百分之十，從而得出所增收之車保費。

據此，譬如某駕駛人因兩次超速駕駛而被扣六分，則須多付「扣分車保費」四十元。（即六乘六等於三十六，再加三點六，等於三十九點六〇）。

由明年起，如一名駕駛人在一年內獲給兩張超速告票者，則須多付一百二十三元。

由此而增收之款項，將撥入該公司之意外基金。

槍殺黑人滿城警員
經被落案控以誤殺
該事件曾觸發種族歧視指責

（滿地可加新社電）在一名十九歲黑人被槍擊斃命之事件中，一名警員經於星期五被落案，控以誤殺罪。

該槍擊事件曾經觸發滿地可警察有種族歧視的指責。

古壁司法轄長馬克斯發言人李察說，卅八歲警員哥薩由於男子祈利芬於十一月十一日在一間地區警察局門外死亡事件而被落案提控。

祈利芬當時擬在兩名警察拘捕之下逃走。他被着命停步，並已服從該停步之命令。但他被人槍擊頸頭斃命。

祈利芬於是日較早時，在一名的士司機投訴謂有人承搭的士不付款之後，被警方扣留。警方經由電腦查對後發現祈氏涉嫌破門入屋而被通緝，於是將之拘捕。

警方一名主任波傑在槍擊事件之後說，當祈利芬被槍擊時，他沒有被扣上手鐐，亦沒有持武器。

警員哥薩曾在警察部服務十六年，經於十一月十二日起免薪停職，等候警方內部調查。

查刑事法例規定，當一名人士在突被挑釁而致情緒激動之下進行殺人，他便犯有誤殺罪。

誤殺罪之最高懲罰爲終身監禁。

上述槍擊事件，曾引起滿地可少數民族團體要求舉行公開聆訊，以及要求警方聘用更多有色人士。

星期四晚約有六十人在警察局門前祈利芬被槍擊之地點燃燭守夜。

主任死因研究官格蘭尼曾下令開庭研究，但未定日期。格蘭尼謂如有人被提控，則死因研究將被停止。

吳志達引渡往美案
在點問頓定期聆訊
涉嫌與加州多宗性虐殺有關

（點問頓加新社電）一名面對性虐待兇殺控罪之男子，於星期五在點問頓法庭作簡短提堂。

該男子名吳志達，廿六歲，在女皇御座法庭提堂，以訂定引渡前往美國之聆訊日期。

但雙方律師均謂，他們需要更多時間，以訂定舉行聆訊的方便日期。預料該項聆訊將需時四個星期。吳氏將於下星期五再在點問頓法庭提堂。

吳氏涉嫌與加州十二人分別被謀殺之事件有關。其中十一項兇殺控罪涉及三藩市以東二百公里一間偏遠小屋之性兇殺恐怖事件，其餘一項控罪則涉及三藩市一名無綫電唱片廣播員之死。

吳氏係於本週較早時由沙省片市亞拔監獄解來點問頓。他由於持械行劫、嚴重毆打、及非法使用槍械等罪而被判囚。目前正在服刑中。

吳氏係在卡技利一間百貨商店意圖行窃失手而被拘捕。在該次事件中，一名護衛人員被擊傷。

加國提供巨額貸款
協助加納發展經濟

（加納首都阿克拉加新社廿日電）加拿大已同意向加納提供二千八百八十萬加元貸款，協助加納進行經濟復興計劃。

在該計劃之下，加納在未來三年中，將以二千四百萬加元，向加拿大購買小麥，罐頭魚與及其他糧食產品。

加納政府在國內市場售出該批貨物之後，它所獲得的款項將用于支持加納之發展計劃。

至於其餘之四百八十萬加元，則由加納公路當局用於購買汽車零件，與及築路設備等等。

上述貸款協議已於今日由加納財政部長布殊韋與加拿大駐加納高級專員史格連素在此間正式簽署。

緬街發生
貨倉大火

（溫哥華訊）昨（十九日）晚八時許，溫哥華緬街夾東四街一間日本貨倉，發生大火。其初祇屬一級火警，但十餘分鐘後瞬即升爲二級，繼而三級。

火警地點爲東四街二五七號藝康攝影器材（NIKON）公司貨倉。消防局共派出十四輛滅火車（約一百名消防員前往灌救。至午夜前不久方將火勢撲滅。

三名消防員受傷，需送院療治。其一手指折斷，第二名手肘受傷，第三名則扭傷頸部。

該處係一個龐大貨倉，蘊存很多攝影器材，係分發給卑詩、亞省、及沙省出售之存貨中心。在該貨倉內之另一間公司爲藝高（AIKO）國際公司，存有大量體育用品，料想損失亦不貲。

加統計局發表報告顯示
今年十月份通脹率
計爲百分之四點三
此數爲六個月來最低者

（渥太華加新社電）加拿大統計局十一月二十日發表報告稱，今年十月份之消費物價指數，較去年同月上漲百分之四點三。此週年計之通脹率，乃爲六個月來之最低者。

通脹率於六月份達到三年來最高峰，計爲百分之四點八。八月份及九月份則均爲百分之四點五。

以溫哥華言，十月份之通脹率跌至百分之三。九月份爲百分之三點一。

域多利十月份之通脹率爲百分之三點二，九月份爲百分之二點七。

就全國言，雖然十月份之物價輕微上漲百分之〇點四，但週年計之通脹率則下降百分之〇點四。九月份之物價沒有變動。

全國消費物價指數，如以一九八一年物價平均一百點作爲根據，則十月份爲一三九點八，較之九月份之一三九點三略高。一九八六年十月份爲一三四點。

例如，一九八一年之貨品及服務者，今年十月之價值則爲一三九元八毛。

在另一角度言，自一九八一年以來，加幣一元之價值，至今年十月份已減縮至七十一點五仙。

新聞簡報

行劫銀行 慘被擊斃

（滿地可加新社電）據警方稱，一名廿七歲沒有武裝的銀行劫匪，於星期四在行劫中被銀行護衛員開槍擊中頭部。急送醫院救治後，數小時後不治斃命。

警方說，兩名男子約於是日下午一時半許，行劫東部露斯蒙區之國民銀行。其中一人傾箱倒篋，另一人則持槍指着約六名顧客。

警方發言人說，此時有一名護衛員方從銀行後部一個房間食完午餐行出，睹狀即向劫匪開槍。

傾箱倒篋之匪中槍倒地，持槍指着顧客之匪則乘坐新型汽車逃去無踪。

領錯屍體 誤被火化

（二埠加新社電）皇家哥倫比亞醫院現正進行內部調查，以研究何以一名二埠女子屍體在醫院殮房被領錯而遭火化。

死者費花之親屬，於獲悉她的屍體已被火化之後，祇能於星期四舉行追悼會而不能爲死者舉行殮葬。

資路渥活蘭保華殯儀館經理韋吉說，該館於星期三晨早派員領取費花的屍體時，發現該屍體已被另一間殯儀館領去火化。該另一間殯儀館的經理則將此錯誤歸咎於醫院。

打比說，殮房記錄顯示該屍體爲我們所要領的屍體，但我們其後發現，該記錄紙登載着兩具屍體在同一位置。

院長喜拔承認有上述混淆情事發生，並已着令院內有關部門作出報告。

涉嫌綁架 三人被捕

（滿地可加新社電）三人涉嫌計劃綁架兩名麥當奴餐廳僱員並擬勒索四百萬元贖款，經於星期五被控串謀綁架、强迫禁錮、及挾持人質等罪名。

三名被告均經於週五提堂，並將於下星期二再行提堂，進行保釋聆訊。

據控罪指稱，三名被告在九月十五日至十一月十五日之間，串謀綁架麥當奴一名或數名僱員，勒贖四百萬元。

警方說，該三人經過滿地可警察調查八個星期之後，均於星期四被捕。警方續稱，探員發現一卷錄影帶，準備用以寄給加拿大麥當奴總部，並索取贖金者。

美華人科學家關德松研究成功導電塑膠

（華盛頓十一月十九日電）此間報紙報道，美國華人科學家關德松博士研製成功一種導電塑膠，在國際間同類研究上脫穎而出，居領先地位。

這種命名爲「聚苯胺」的導電塑膠將可代替價值昂貴的矽原料，把它裝配在飛機上的實裝設備上，因此用途廣泛，除供國防軍事的研究和應用外，也適用於一般電器。將來大量生產，其成本僅爲矽的價值的十萬分之一。

七十年代中期，世界多個國家已開始研究導電塑膠，英國、法國和日本的科學家都在努力研究，但仍未有建樹，現由關德松博士經六年鑽研，首先敲開成功之門。

四十五歲的關德松博士原籍廣東，在香港中學畢業後，先往加拿大卑詩大學攻讀化學，獲學士學位，其後再到美國南加州大學深造，獲化學博士學位，關博士現任美國洛克希德公司科技研究室主任，導電塑膠就是他領導該公司一個六人研究小組所取得的成果。公司爲此特別頒給他一項「傑出先進科技貢獻獎」。

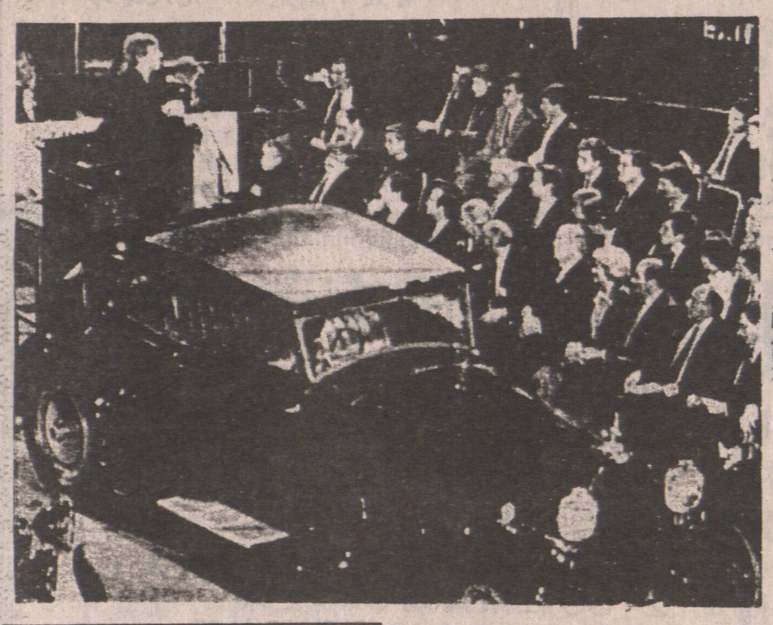

圖爲該汽車拍賣時情形。

法國老爺車 售得千三萬

（倫敦訊）有很多人以駕駛「老爺車」爲恥，其實此觀念簡直要不得。

且看圖中之一九三一年款四一BUGATTI ROYALE牌老爺車。該車於十九日在倫敦拍賣，在四千人衆目睽睽之下，賣得相當於一千三百萬加元之高價，不能不使人咋舌。

一名商人夏利購得此汽車，其價格相信係汽車售價之最高者。

此車之製造人BUGATTI在一九二七至一九三三在其法國工廠內，僅製出七輛ROYALE汽車。

港中資機構 股市風暴中 受損失甚少

（香港十一月二十日電）新華社香港分社社長許家屯昨晚在出席香港電視廣播有限公司成立二十周年酒會時，坦承中資機構在最近的股市暴跌風潮中遭受到一些損失。

許家屯昨晚出席酒會時，有記者問及中資機構在最近的股市風潮中是否遭受損失，許家屯表示，是有一點損失，但只是很小。他否認外界有關中資機構背腦現正在深圳開會就股市損失問題進行檢討的傳聞。

良友
訂閱書報・冲晒菲林
購買彩票・巴士月票
請前往良友圖書公司
查詢電話：669-9528

PROVINCIAL
一九八七年十一月二十日開獎號碼
3548755
一九八七年十一月十三日開獎號碼
5839097
一九八七年十一月六日開獎號碼
3568521
一九八七年十月三十日開獎號碼
3041796
一九八七年十月廿三日開獎號碼
1696717
LOTTO WEST—THE PICK
一九八七年十一月二十日開獎
中獎號碼：2，16，26，32，42，44，41，53。
如有錯漏，以彩票局公佈者爲準。

黃龍藝苑
Dragon arts
461 E. HASTINGS VAN. B.C.
近中僑互助會
招牌廣告・鏡架裝裱
寫字服務・金石篆刻
送禮字畫・藝術圖書
書畫用品總滙 零沽批發
PH: 254-2218

中國廣東音樂曲藝團（本埠藝林音樂研究社）協助演出
日期：1987年11月21，22日一連兩天
時間：11月21日（夜場）8:00 PM.
11月22日（日場）2:00 PM.
地點：片打東街50號 中華文化中心禮堂
（集廣東全省，曲藝，音樂界之精英，節目多彩多姿，應有盡有）
團長：馮巨淳 主辦人：甄慧玲、鄺綺玲
藝術指導：蔡衍棻 本埠策劃：甄俊豪
著名演員：白燕仔、黃少梅、李丹紅、楊達、黃俊英、呂錦蘭、林運洪、李艷玲、黎佩儀、嚴佩貞
天大面子情商・・特別嘉賓閨秀名媛 劉唐翠雄女士客串演唱
（一流音樂）黎浩明 陳瑞麟 魏家明 李燕燕 吳國平 余中光 陳奇潮 陳清華 李敬雲 林建華 葉釗平
（查詢電話：669・3559）
粵曲：單唱、對唱、彈唱、曲藝喜劇、每場不同
相聲、民歌、音樂（合奏）、（獨奏）
票價：名譽券 $20元（前座編號）
東西，後座 $10元 自由位
售票處：①88號式樓，片打東街珊珊美容中心683・7028
②229號奇化街詩韻時裝公司 683・1513
③529卡路街藝林社 669・3559

兩位東南亞名針灸師
免費示範
日本Ⓓ牌家庭自用
電子無針高級針灸機
是中國幾千年針灸法與最先進日本電子技術的結合
東南亞名針灸師林鳴先生，逢星期六下午二時至四時，在華僑之聲（片打東街二零三號）免費解答有關Ⓓ牌針灸機的問題，連日來向有手痛、肩痛的人士示範Ⓓ牌針灸機，立刻收到即時功效，減輕痛苦。每次講解都有擠迫情形，請各位及早蒞臨聽講。電話：六八八・七七三三
又香港維新中醫學協會會長兼針灸科主任楊毓智先生星期日至星期五下午二時至五時在正大參茸藥行（緬街548號電話：685・3778）免費解答及說明示範Ⓓ牌針灸機功能及使用法。星期六，二時至五時有免費講習班，請向「正大」詢問。
日本高級科技，簡單易用，不需要懂穴道不需要用針刺，祇要每日在風濕骨痛患處按幾下，就能減輕痛苦。根據研究針灸對於很多病症，都有所幫助。
價格：介紹期間，現特價零售每支一百卅加元。（原價一百六十元）
銷售處：華僑之聲、正大參茸藥行，志達行，北京參茸行，華安公司 全加唐人街各大參茸行及全加拿大各地 Health Food Store 健康食品店均有代售（華僑之聲已開辦「無針電子針灸機自學班」由香港名針灸師林鳴先生主持。）
香港影視紅星黃淑儀小姐每晚在華僑之聲介紹Ⓓ牌針灸機，謹此致謝。
Dr. Albert C.H.Yu 于博士 (PH.D University of Saskachewan) 現在美國一所大學從事腦科研究，極力向中外人士推薦Ⓓ牌電子針灸機，並在全加拿大暢銷的健康與營養雜誌 "Alive" 作特加介紹。
荷李活武打演員張明道先生
（1968年榮獲香港先生名銜）曾在史泰龍電影 First Blood 參加演出，公開向各界人士推薦Ⓓ牌針灸機
全加拿大總經銷：玉海洋行Jade Ocean H. Ltd,
P.O.Box 3886, Vancouver, B.C. V6B 3Z4
Tel:(604)432-7212 請與Mr. Yu接洽
全世界總代理（日本除外）
CHIKARA INDUSTRIAL CORPORATION
Suite 540 800 West Pender St. Vancouver, B.C. Canada V6C 2V6
Tel:(604)688-9899
「新李小龍」形象張明道