A JEWISH CANADIAN DAILY Circulated All Over CANADA And Abroad

THE HEBREW JOURNAL

דער אידישער זשורנאל

פאליטיש אונאפהענגיג נאציאנאל.

א ציימונג וועלכע גיט פרייהייט פון אויסדרוק צו אלע שיכטען.

VOLUME [illegible] TORONTO FRIDAY FEBRUARY 27 1925 ג׳ אדר פרשה תרומה, תרפ״ה. טאראנטא, פרייטאג דער 27טער פעברואר, 1925. PRICE THREE CENTS

MAR 2 1925 Public Library Toronto Canada

N. Y. Public Library 476 Fifth Ave.

מאנארכיסטישע רעוואלוציע צופלאקערט זיך אין טערקיי

אנגארא רעגירונג ערקלערט קריעגס־צושטאנד. — אראבישע עקזעקוטיוו סטראשעט באל פור״ן. — גרויסער האנדעל ענטוויקעלט צווישען פוילען און ארץ ישראל.

קאנסטאנטינאפאל, פעב. 26, (איטא).

ווי עס ווערט באריכטעט, האבען שעיך סאאיד׳ס טרופען פארנומען קארפוט, לעבען ערזערום, ווי אויך דיארבעקיר, לעבען דער ארמענישער גרענעניץ. די רעגירונג האט דאריבער ערקלערט קריעגס־צושטאנד, און האבען אפגעשיקט סאלדאטען און ערפאלגען צו קעמפען געגען די רעבעלען.

פעטי בעי, דער פרעמיער, האט ערקלערט, אז די אנגארא רעגירונג וועט זיך אפילו ניט אפשטעלען, ווען מען וועט הארפען ערקלערונג קריעגס־צושטאנד איבער גאנץ טערקיי, ווייל עס זענען דא פארהאנדען, אז עס האט א שיכות מיט א קלעריקאל־מאנארכיסטישער באוועגונג.

קאירא, פעברואר, 26, (איטא).

א טאפעלטע באוועגונג, א רעגיערונג און א מאנארכיסטישע האט זיך יעצט אנגעהויבען איבער די גאנצע מזרח פראנ־ווינצען פון דער טערקיי, וואו דער קור־דישער שעיך סאאיד ערקלערט, אז ער איז דער פראפעט, און ער פארלאנגט אז מען זאל צוריק איינפיהרען דעם קאלי־פאט, מיט דעם קאליף סעלים פון סיריען אלס קאליף, און אבדול האמיד׳ס זוהן אלס קעניג.

ווי סאאיד׳ס פאלטרעטער אין דמשק ערקלערט, זענען פיהרער טויזענט ווארהאבים, אונטער דער פיהרערשאפט פון עמיר אבדול אזיז אריינגעדרונגען אין עבר הירדן, איבערהאשעמדי, די איינ־וואוינער ביים נעהענען, און טויטענדיג און פארוואונדענדיג פיעלע. זיי קלייבען זיך יעצט צו מארשירען אויף עמון.

זאגען אז רעגיערונג הערט זיין פאר־אנטוואָרטליך פאר קאנזעקווענצען ירושלים, עפעדואר, 26, (איטא)

פראפעסאר ריטשארד נאטהייל איז אנגעקומען קיין ביירוט, וואו ער איז באגעגנט געווארען פון אן אפיציעלער דעלעגאציע פון דעם פראנצויזישען גאר־ווערנאר סערעיל. נאטהייל פאהרט פון דאנען אף קיין ארץ ישראל.

די אראבישע עקזעקוטיוו קאמיטע האט געקייבעלט צו לארד באלפור, מעלדענדיג, אז דעם טאג וואס ער וועט אנקומען קיין ארץ ישראל, וועלען אלע אראבער אפשטעלען די ארבייט, פאר־פאס, מיט דעם קאליף סעלים פון סיריען, אלס קאליף, און אבדול האמיד׳ס זוהן אלס קעניג.

ווי סאאיד׳ס פאלטרעטער אין דמשק ערקלערט, זענען פיהרער טויזענט וואר־האבים, אונטער דער פיהרערשאפט פון עמיר אבדול אזיז אריינגעדרונגען אין עבר הירדן, איבערהאשעמדי, די איינ־וואוינער ביים נעהענען, און טויטענדיג און פארוואונדענדיג פיעלע. זיי קלייבען זיך יעצט צו מארשירען אויף עמון.

זאגען אז רעגיערונג הערט זיין פאר־אנטוואָרטליך פאר קאנזעקווענצען

ירושלים, עפעדואר, 26, (איטא)

הערענדיג פאר דער אימיגראציאנס קאמיטע פונ׳ם פוילישען סיים, האט דעפוטאט דר. שיפער אויף גערעדט וועגען דעם פארשלאג פון די אידישע דע־פוטאטען, אז פארלייכטערען די אויס־וואנדערונג נאך ארץ ישראל. ער האט אנגעצייגט אויף דער גרויסער וויכטיג־קייט פון דעם, און אז די פוילישע אויסוואנדערונג נאך ארץ ישראל איז יעצט גרעסער פון דער וואנדערונג נאך אמעריקע.

ער האט זיך אויך אפגעשטעלט אויף דעם, וואס אין די לעצטע זעקס חדשים האט פוילען עקספארטירט קיין ארץ ישראל כ׳ד וואגאנען לאדן אין 51 טויזענט קילאגראם מאשינען, זעבצעהן טויזענט קילאגראם פארשיעדענע סחורות דריי טויזענט קילאגראם בי־כער, חוץ פארשיעדענע אנדערע זאכען.

אין דער זעלבער צייט האט פאר־לעסטינע אויך עקספארטירט קיין פוי־לען 93 טאן שפייז, דריי וואגאנען ווייץ, חוץ פיעל לעדער און פרעזערוויטע פרוכטען.

דער פארטרעטער פונ׳ם אויסלענ־דישען מיניסטער האט אויף דעם גע־ענטפערט, אז די רעגיערונג אנערקענט די וויכטיגקייט פון די אימיגראציאנס און קאנסעסיעלע פארבינדונגען מיט פאלעסטינע, און האט וועגען דעם מיט־געטיילט דעם קאנסול אין ירושלים.

מאקס נעביל, היינט אין סטענדארד טעאטער

וועט אויפטרעטען אין „נארטסען מאמענט״.

מאקס נעביל, באריהמטער אידישער שויספיעלער און דראמאטורג, איז היינט דער גאסט פון סטענדערד טעאטער, און וועט אויפטרעטען אין זיין קומיקס פיע־סע „דער גרויסער מאמענט״.

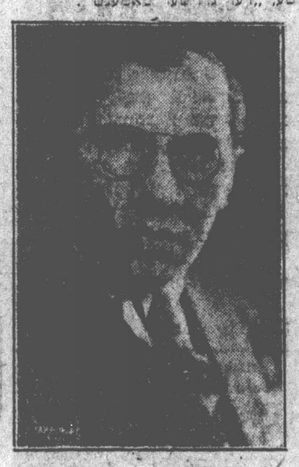

מאקס נעביל.

די פיעסע איז געשפיעלט געווארען א גאנצען סעזאן אין פיפטלס טעאטער, און ווי מר. נעביל פארזיכערט, וועט זי דא אויפגעפיהרט ווערען מיט זעהר רייכע אוסשמאטונגען.

מאקס נעביל, טרעט אויף צוזאמען מיט דער גאנצער אקטיאדען קאמפאניע פון סטענדערד טעאטער.

דייטשער קאנצלער וויל אפ־היטען די „טריטי״

באאויפטראגט דעם קאמאנדיר פון די דייכסוועהר נאכצוקומען אלע פאדערונגען

בערלין, פעברואר, 26.

קאנצלער לוטער׳ס ענטפער צום אונטערנעהמען באריכט פון דער „אינטער עליייד מיליטערי קאנטראל״ קאמיסיע, האט געבראכט אנגענומען די פארמע פון א געשפרעך מיט גענעראל פאן סעקט, ביי וועלכען דער קאנצלער האט איהם אויפמערקזאם געמאכט, אז דאס איבער־טרעטען די ווערסאילער טרייטי מיט אויפהערען.

טראצדעם וואס דער באריכט פון דער קאמיסיע איז נאך ניט פארעפענט־ליכט געווארען, ווייסט מען אבער, אז מען האט אויסצוזעצען גענען די צוגאר בען פון דר. סטרעזעמאן, דעקרעטען אין די „שווארצע״ רייכסווער.

גענעראל פאן סעקט, וועלכער איז קאמאנדיר איבער די רייכסווער איז באפוילען געווארען, אז אלע גרונדען פאר קלאגען מיטען אפגעשאפט ווערען, און אין דעם ווערט דער קאנצלער אפילו אנטערנעשטיצט פון די רעאקציאנערען.

דריטער שאפט אין איין טאג צוויי דריטעל פון איהר קוואטא פאר׳ן „ארט״ אויפבוי־פאנד

(ספעציעל צום „זשורנאל״)

באלטימאר, פעברואר 26.

אין דעם זעלבען טאג, וואס באסטאן האט געמאכט איהר גרויסען ערפאלגרייכ־כען אנהויב פאר׳ן „ארט״׳ס קאמפיין (לעצטען זונטאג, פעברואר 22) האט אויך באלטימאר זיך אפגערופען מיט א ביישטייערונג, וואס באטרעפט נאהענט צו צוויי דריטעל פון איהר קוואטא פאר׳ן „ארט״.

אויף א באנקעט אין עמערסאן האטעל לעצטען זונטאג אוועגנט, האבען די פיהרער פון באלטימארער אידענטום גע־מאכט דעם ערשטען אנהויב פאר דעם עמיגראציאנס־קאמפיין פון „ארט״ מיט דעם פיליטלינג־פאנד. מיט א ביי־שטייערונג פון נאהענט צו פיפציג טויזענט דאלאר. מר. ל. מענועל, העדלער איז געווען פארזיצער פון אוועגנט, און די הויפט רעדנער זענען געווען ה׳ לוואים מארשאל און ראבאי דר. נייטען קראס. א באזונדערס שטארקען אינדרוק האט געמאכט דר. קראס׳ אונטערשטרייכונג, אז דער גרעסטער פארדינסט פון דער ווי־דעראויפבויארבייט פון „ארט״ אין מזרח־אייראפא איז דאס, וואס זי העלפט דער אידישער יוגענד אין יענע לענדער צו קומען צו א באלדיגען פראקטישען און ממשות׳דיגען תכלית.

די ווארימע אפרופען פון באסטאן אין באלטימאר באוויזען, אז די אמעריי־קאנער אידען אומעטום, אין אלע שטעדט איבער׳ן לאנד, האבען חיינט א ריכטיגען און פולען באגריף פון דעם, וואס דער „ארט״ באטייט ניט פאר די אידען אין מזרח־אייראפא, נאר אויך פאר די אידען פון דער גאנצער וועלט — דערהויפט פון אמעריקע, וואס איז היינט דער גרעסטער אידישער צענטער אין דער וועלט.

טראצקי זויל ניט בלייבען אין גלות

פארלאנגט א ספעציעלען קאנגרעס פון די קאמוניסטען צו ענטשיידען די פראגע. — סאוויעטען זוילען צוריק ערלויבען פריוואטען קאפיטאל.

בערלין, פעברואר, 26.

א באריכט וואס איז דא אנגעקומען פון רוסלאנד מעלדעט, אז דער געוועזע־נער קריעגס־מיניסטער לעאן טראצקי, האט אפיציעל געלאזט וויסען, אז ער קען ניט צושטימען צו דעם, וואס מען האט איהם באזייטיגט פונ׳ם אמט און ער קאדערט דארום אז די גאנצע פראגע זאל איבערגעגעבען ווערען צו דער עטשיי־רונג פון א ספעציעלען קאנגרעס פון דער קאמוניסטישער פארטי.

דער רעפארט ניט אויך איבער, אז טראצקי׳ס בוך „מיינע טעות׳ן״ אמא־קירט ביידען, גרינגערי זינאוויעוו און רוש. וו. סטאלין, אטאקירענדיג זיי אז פערזענליך און אי פאליטיש.

אין די הינע רוסישע קרייזען ווערט אויך גערעדט וועגען דעם, אז די סא־וויעט רעגיערונג האלט ביי געבען פרי־ארעסטירט עטלעכע אלע פרעוועניעס יי־פריהער. מען שטיצט זיך אויף א רעדע וואס סטאלין האט לעצטענס געהאלטען, און וועלכע איז אפגעדרוקט געווארען אין דער „פראווד״. סטאלין, זאגט דארטען אז דער גרויסער קריזיס אין רוסלאנד מאכט ניטיג א גרעסערען צו־זאמענבוגד צווישען דער פארוויטע רע־גיערונג און די קאפיטאליסטען, און אנ־דערש וועט עס מוזען קומען צו א מאר־טאסטראפע.

מען גלויבט אז די רעדע האט פיעל צו טאן מיט דער גאנצער אנדערונג אין דער סאוויעט־פאליטיק, וואו די זינאוויעוו זויל יעצט ארונטערזעצען טשיטשערינען פונ׳ם אמט אלס אויסערן מיניסטער. זינאוויעוו איז עס אין כעם אויף טשיטשערינען צוליעב דעם, וואס טשיטשערין האלט אויף פון דעם, אז די רעגיערונג זאל אפשטעלען די פראפאגאנדע אין אויסלאנד, און טשיטשערין זאל שוין האבען פארשפראר כען דעם פראגאניזיישען אמבאסאדאר, אז די פראפאגאנדע וועט אפגעשטעלט ווערען אין פראנקרייך.

פיעלע קאמוניסטען ארעסטירט אין בולגאריע

סאפיע, פעברואר, 26.

פיעלע ארעסטען פון קאמוניסטען זענען דא געמאכט געווארען אלס א רעזולטאט פון דעם, וואס עס איז דורכ׳ן זעלבסטמארד פון מאראם ניטשעוו ארעסטירט געווארען א טעלעגראמיסט מיט׳ן נאמען גליאסאפף.

מאראם ניטשעוואים הויז איז נע־ווען דער זאמעל־פלאץ פון די קאמו־ניסטען. ניט געבענדיג עטוואס אנצוהע־רען, איז זי באגעגנען זעלבסטמארד אויהר מאן, אויך א טעמיגער קאמוניס־איז אנטלאפען, אבער דער פאליציי איז געלונגען צו פארכאפען ווייטיגע פאר־רען, און אזוי האט זי באמוטיגט שפארען. דיען גליאסאפף איז ארעסטירט געווא־רען, האט ער זיך אין אלעס מודה גע־ווען.

חזן שטיינבערג וועט היינט דאוונען אין דער אנשי ענגלאנד שוהל

הערן דאוונען מיט חזן דארסקינד׳ס באהר.

חזן ר. משה שטיינבערג, באריהמ־טער עמוד חזן, וועט דאוונען היינט נאכט אין באהרען פריה אין דער אנשי ענגל־אנד שיהל, ספעציעל עוועניע.

חזן שטיינבערג איז באוואוסט אלס שעיינער עמוד חזן, אז ער האט שטארק אויסגענומען מיט זיין ערשטען באזוך אין שטאדט.

חזן שטיינבערג, דאוונענט מיט חזן יעקב דארסקינד׳ס באר, און איז דער נאסט פון חזן י. זזיין.

נלח ווערט משגיח איבער הייליגע ערטער

ירושלים, פעברואר 26, (איטא).

איבערגעקומען מאראטא, א נלח פון דער פראציסקאנער ארדער, וועלכער איז לעצטענס באשטימט געווארען אלס דער משגיח איבער די „ווערא סאנטא״ (די קריסטליכע הייליגע ערטער) אין ארץ ישראל, האט לעצטען זונטאג נאכמיטאג פייערליך אריינגענומען איז ירושלים אין דער אנוועזענהייט פון ליגיעזע פארשטעהער און רעגירונגס בע־אמטע.

ער האט אונז ניט אפגענארט

דער וועטער גביא האט געכטען זאגט אז עס וועט זיין שביי, האבען בוט׳ נאר געהאט שביי, נאר אפילו דער טערמאמעטער האט געהאלטען אין ארונטערפאלען, און אין אוועגנט געווארען א חביב פרעסט.

דער וועטער־גביא האט אלזא אפגענארט.

באזומט לעבענס־לענגליכן געפענגניש

וואלאנד, פעברואר 26.

דזשאהן טראט, וועלכער האט דע־צעמבער 1921 ארמאריעס דעם פר־לוסמאן דזשאזעף טרומאן, איז געבראכט פון דזשאזעף לאנגע כשטרשטס שעי־רען מיט לעבענס־לענגליכע געפענגנ־אין קינגסטאן פעניטענשערי. נאכדעם א דזשורי האט איהם געפונען שולדיג אין „מאנסלאטער״.

מאנישעוויטש סצה באלעבנס בי

אנען אידען איבער דער גאנצער וועלט.

ל. טראצקי זויל ניט בלייבען אין גלות

פארלאנגט א ספעציעלען קאנגרעס פון די קאמוניסטען צו ענטשיידען די פראגע. — סאוויעטען זוילען צוריק ערלויבען פריוואטען קאפיטאל.

בערלין, פעברואר, 26.

א באריכט וואס איז דא אנגעקומען פון רוסלאנד מעלדעט, אז דער געוועזע־נער קריעגס־מיניסטער לעאן טראצקי, האט אפיציעל געלאזט וויסען, אז ער קען ניט צושטימען צו דעם, וואס אויף טשיטשערינען צוליעב דעם, וואס טשיטשערין האלט אויף פון דעם, אז די רעגיערונג זאל אפשטעלען די פראפאגאנדע אין אויסלאנד, און טשיטשערין זאל שוין האבען פארשפראר כען דעם פראגאניזיישען אמבאסאדאר, אז די פראפאגאנדע וועט אפגעשטעלט ווערען אין פראנקרייך.

פיעלע קאמוניסטען ארעסטירט אין בולגאריע

סאפיע, פעברואר, 26.

פיעלע ארעסטען פון קאמוניסטען זענען דא געמאכט געווארען אלס א רעזולטאט פון דעם, וואס עס איז דורכ׳ן זעלבסטמארד פון מאראם ניטשעוו ארעסטירט געווארען א טעלעגראמיסט מיט׳ן נאמען גליאסאפף.

מאראם ניטשעוואים הויז איז נע־ווען דער זאמעל־פלאץ פון די קאמו־ניסטען. ניט געבענדיג עטוואס אנצוהע־רען, איז זי באגעגנען זעלבסטמארד אויהר מאן, אויך א טעמיגער קאמוניס־איז אנטלאפען, אבער דער פאליציי איז געלונגען צו פארכאפען ווייטיגע פאר־רען, און אזוי האט זי באמוטיגט שפארען. דיען גליאסאפף איז ארעסטירט געווא־רען, האט ער זיך אין אלעס מודה גע־ווען.

אויסגאבען פאר 1925 די קלענסטע אין דריי יאהר

אלגעמיינע אויסגאבען פארקלענערט — בילדונגס הוצאות געהעכערט.

די אלגעמיינע אויסגאבען פאר יעם יאהר 1925, וואס די שטאדט טאראנטא וועט אויסגעבען, אריינגעכענענ־דיג אלע הוצאות, וועט באטרעפען די סומע פון $30.416.375, א סומע וואס איז ווייניגער פון 1924 אויף אהר 1923.

מאנטאג וועט דער סיטי קאונסיל פארהאנדלען די עסטימיטס, וואס מר. ראס, דער פינאנץ־קאמישענער האט צוגעשטעלט. אלס פארדערונג צו די עסטי־מייטס דערקלערט אויך מר. ראס, אז די בילדונגס־אויסגאבען זענען דאס יאהר געשטיגען מיט 172 טויזענט דאלאר, צו דער צייט וואס די אלגעמיינע אויסגאבען זענען קלענער היינטיגס יאהר.

די דריי־סיג מיליאן דאלאר, וואס די שטאדט דאקף אויסגעבען, ווערט ער־ווארט אריינצוקריגען פונ׳ם טעקס־רייט לויט 29.85 מילס, א פארקלענערונג מיט 15 מילס געגען פאר־אריאהרען.

ווילען זיך פיעלייכט ווענדען אין געריכט

אין די סיטי האל קריזען האט מען געלעזען אין דער מאנטרעאל אין ווארטען, אז דאס וועט דער־מיט אויסגעבען א פארטרעטער פאר ווערד 35 טויזענט איינוואוינער. אז דאס וועט דארום גע־בען טאראנטא א גרעסערע פארטרעטער שאפט.

פרעד דזשי. מעקבריין, דער מאנ־סעקרעטאר מעכבער פאר סאוטוועסט טאראנטא זוכט צו דריקען אויפ׳ן הויז, אז כען זאל וואס שנעלער פארהאנדלען זיין „בילל״, אז דער מיניציפאלער אינ־קאם טעקס זאל כאוויליגען 400 דאלאר פאר א קינד אנשטאט 200 דאלאר ווי ביז יעצט.

מאראנטא וועט האבען 16 פארטרע־טער אין דער לעגיסלאטור

לויט׳ן נייעם רעדיסטריבוישען פלאן, וואס די קאנסעקווענטען פון דער דורכצופיהרען, וועט טאראנטא באקומען 16 סיטס אין דער לעדישעלעטשור, דאס וועט מיינען מיט זעקס מעמבערס מעהר, ווי טאראנטא האט יעצט.

די אמיטע וועלכע ארבייט אויפ׳ן פלאן האט בדעה צו געבען אין די שטעדט א פארטרעטער פאר יעדע 35 טויזענט איינוואוינער. אז דאס וועט דארום גע־שען, מוז דעם קאליף סעלים פון סיריען אלס קאליף, און אבדול האמיד׳ס זוהן אלס קעניג.

ווי סאאיד׳ס פאלטרעטער אין דמשק ערקלערט, זענען פיהרער טויזענט וואר־האבים, אונטער דער פיהרערשאפט פון עמיר אבדול אזיז אריינגעדרונגען אין עבר הירדן, איבערהאשעמדי, די איינ־וואוינער ביים נעהענען, און טויטענדיג און פארוואונדענדיג פיעלע. זיי קלייבען זיך יעצט צו מארשירען אויף עמון.

זאגען אז רעגיערונג הערט זיין פאר־אנטוואָרטליך פאר קאנזעקווענצען

ירושלים, פעברואר, 26, (איטא)

פראפעסאר ריטשארד נאטהייל איז אנגעקומען קיין ביירוט, וואו ער איז באגעגנט געווארען פון אן אפיציעלער דעלעגאציע פון דעם פראנצויזישען גאר־ווערנאר סערעיל. נאטהייל פאהרט פון דאנען אף קיין ארץ ישראל.

די אראבישע עקזעקוטיוו קאמיטע האט געקייבעלט צו לארד באלפור, מעלדענדיג, אז דעם טאג וואס ער וועט אנקומען קיין ארץ ישראל, וועלען אלע אראבער אפשטעלען די ארבייט, פאר־

יצחק אבן טויט

קארלסבאד, פעברואר 26, (איטא).

דא איז געשטארבען אין עלטער פון 62 יאהר יצחק אבן.

יצחק אבן איז געווען א שטענדי־גער מיטארבייטער אין „מארגען זשורנ־נאל״, וואו ער האט זיך איבערהויפט אויסגעצייכענט מיט זיינע חסידישע מעשה׳לאך. מיט עטליכע יאהר צוריק איז אויך ערשיענען א זאמלונג פון די דאזיגע מעשה׳לאך אונטער׳ן נאמען „אין רבינ׳ס הויף״. ער איז לעצטענס געפאה־רען קיין קארלסבאד קורירען זיך.

פארלאנגט

פארלאנגט אן ערפאהרענעם אידישען שריפטזעצער אין „אידישען זשורנאל״.

אזעלכער וואס האט אמאל געארבייט אין א צייטונג פאר־געצויגען.

פרעגען פון 4 א זייגער אן אין אפיס פון „זשורנאל״ פאר מר. פריעדלענד.

צוויי מענשען פאר־וואונדעט

פוירט, אנט., פעברואר, 26.

צוויי מענער זענען פארוואונדעט געווארען, איינער פון זיי שטערבליך, ווען א קענעדיען פעטיפיק טריין האט זיך אנגעשטויסען מיט א פראכט־צוג לעבען גלען בעי, דריי מייל פון דאנען.

די פארוואונדעטע זענען אלבערט לאבעל פון מאנטרעאל און וואלטער מא־הים פון טאראנטא.

ווייץ שטייגט ווידער

ווייניפעג, פעברואר 26.

די ווייץ פרייזען זענען ווידער דא געשטיגען, גרייכענדיג אויפ׳ן ווייניפעג׳ער עקספטשענדזש דעם 2 דאלאר מארק.

דער ווייץ מארק איז דא יעצט בכלל גאנץ לעבעדיג.

ארבייטס־לאגע בעסערט זיך

אטאווא, פעברואר 26.

אן דער ארבייטס־צושטאנד בעסערט זיך, צייגען די לעצטע ציפערען פאר׳ן חודש יאנואר, ווען עס זענען געווען מיט 16,831 מעהר באשעפטיגט ווי מיט א חודש פריהער.

דזשאנסאן גיט צו אז אימיגראציאנס־געזעץ מוג ניט

ניו יארק, פעברואר 26, (איטא).

אויף אן עפענטליכע דעבאטע, וועל־כע איז דא פארגעקומען אין טאון האל צווישען קאנגרעסמאן דזשאנסאן און ריבטער דזשייקאב פענקיי, האט דזשאנ־סאן, דער פאטער פון די אימיגראציאנס־געזעצען אין אמעריקע ניט נאר פארלייג־רען די דעבאטע, נאר ער האט אויך מ־מוזט צוגעבען, אז דער יעטיגער אימי־גראציאנס־געזעץ האט פיעל פעהלערען, און מוז אויסגעבעסערט ווערען.

ווערען ניט באפרייט אויף בייל

לעמבערג, פעברואר 26, (איטא).

דער פראקורור וועלכער אונטער־זוכט די שטיינער אפעריע האט צוגע־רייט צוויי התנדערט עדות אויף אנצו־היהרען דעם ווייטערדיגען פראצעס, און האט אפיעל־געריכט האט דערווייל באר־שטעטיגט דעם אפזאג פונ׳ם דיסטריקט־געריכט צו באפרייען די ארעסטירטע אין יישע קהלה־טויער אויף בייל.

מוסאליני איז שוין געזונט

רוים, פעברואר 26.

פרעמיער מוסאליני, וועלכער איז לעצטענס געווען קראנק אויף דער גריפ, איז שוין יעצט פולשטענדיג געזונט.

די גאנצע צייט וואס ער איז געווע־זען קראנק, עלף טעג, האט ער אפילו אין בעט ליגענדיג, אנגעפיהרט מיט די מלוכה ענינים.

בענעס וויל רעזיגנירען

פון ווען קומט די נייעס, אז דר. בענעס, דער אויסערן־מיניסטער פון טשעכא־סלאוואקיע האלט ביים רע־זיגנירען הערפאר. וואס מען שטימט נוט אין מיט זיינע אויסלענדישע פאליסים.

ל. טראצקי זויל ניט בלייבען אין גלות

פארלאנגט א ספעציעלען קאנגרעס פון די קאמוניסטען צו ענטשיידען די פראגע. — סאוויעטען זוילען צוריק ערלויבען פריוואטען קאפיטאל.

בערלין, פעברואר, 26.

א באריכט וואס איז דא אנגעקומען פון רוסלאנד מעלדעט, אז דער געוועזע־נער קריעגס־מיניסטער לעאן טראצקי, האט אפיציעל געלאזט וויסען, אז ער קען ניט צושטימען צו דעם, וואס אויף טשיטשערינען צוליעב דעם, וואס טשיטשערין האלט אויף פון דעם, אז די רעגיערונג זאל אפשטעלען די פראפאגאנדע אין אויסלאנד, און טשיטשערין זאל שוין האבען פארשפראר כען דעם פראגאניזיישען אמבאסאדאר, אז די פראפאגאנדע וועט אפגעשטעלט ווערען אין פראנקרייך.

פיעלע קאמוניסטען ארעסטירט אין בולגאריע

סאפיע, פעברואר, 26.

פיעלע ארעסטען פון קאמוניסטען זענען דא געמאכט געווארען אלס א רעזולטאט פון דעם, וואס עס איז דורכ׳ן זעלבסטמארד פון מאראם ניטשעוו ארעסטירט געווארען א טעלעגראמיסט מיט׳ן נאמען גליאסאפף.

מאראם ניטשעוואים הויז איז נע־ווען דער זאמעל־פלאץ פון די קאמו־ניסטען. ניט געבענדיג עטוואס אנצוהע־רען, איז זי באגעגנען זעלבסטמארד אויהר מאן, אויך א טעמיגער קאמוניס־איז אנטלאפען, אבער דער פאליציי איז געלונגען צו פארכאפען ווייטיגע פאר־רען, און אזוי האט זי באמוטיגט שפארען. דיען גליאסאפף איז ארעסטירט געווא־רען, האט ער זיך אין אלעס מודה גע־ווען.

חזן שטיינבערג וועט היינט דאוונען אין דער אנשי ענגלאנד שוהל

הערן דאוונען מיט חזן דארסקינד׳ס באהר.

חזן ר. משה שטיינבערג, באריהמ־טער עמוד חזן, וועט דאוונען היינט נאכט אין באהרען פריה אין דער אנשי ענגל־אנד שיהל, ספעציעל עוועניע.

חזן שטיינבערג איז באוואוסט אלס שעיינער עמוד חזן, אז ער האט שטארק

האכען זיך ווידער גע־נומען צו די פערד־ראך

אטאווא, פעברואר 26.

דער יוסטיד־מיניסטער האט היינט באקאנט געמאכט אין פארלאמענט, אז די רעגיערונג וועט ווידער פארשלאגען צו פארבאטען דאס דרוקען פון אינפארמא־ציע, וואס העלפט צו די „הענדבוקס״ אז מען זאל שפיעלען אויף פערד־ראך.

וו. סי. גוד, א פארמער מיטגליעד פון קריסטליכען הייליגען אלד־ערט־ישראל, האט לעצטען זונטאג נאכמיטאג פייערליך אריינגעמארשירט אין ירושלים אין דער אנוועזענהייט פון ליגיעזע פארשטעהער און רעגירונגס בע־אמטע.

ער האט אונז ניט אפגענארט

דער וועטער גביא האט געכטען זאגט אז עס וועט זיין שביי, האבען בוט׳ נאר געהאט שביי, נאר אפילו דער טערמאמעטער האט געהאלטען אין ארונטערפאלען, און אין אוועגנט געווארען א חביב פרעסט.

דער וועטער־גביא האט אלזא אפגענארט.

באזומט לעבענס־לענגליכן געפענגניש

וואלאנד, פעברואר 26.

דזשאהן טראט, וועלכער האט דע־צעמבער 1921 ארמאריעס דעם פר־לוסמאן דזשאזעף טרומאן, איז געבראכט פון דזשאזעף לאנגע כשטרשטס שעי־רען מיט לעבענס־לענגליכע געפענגנ־אין קינגסטאן פעניטענשערי. נאכדעם א דזשורי האט איהם געפונען שולדיג אין „מאנסלאטער״.

מאנישעוויטש סצה באלעבנס בי

אנען אידען איבער דער גאנצער וועלט.

צו׳הרג׳ענען זיך ביי דער לויה

דעטראיט, פעברואר 26.

דזשייסס ברעשנען, וועלכער איז מיט דריי טעג צוריק געפונען געווארען א טויטער אין אן אויטאמאביל, האט אפילו ניט קיין רוה יעצט נאך זיין טויט. ווען די לויה האט היינט געזאלט פאר־קומען, זענען פיער פון די, וועלכע האב־בען געזאלט טראגען דעם קאסטען ארעס־טירט געווארען פאר זיין שיכור, און פאר מאכען סאנדאלען, און ארעסטירט האט מען זיי טאקע ביי דער לויה.

ברעשנען אליין איז געשטארבען פון ציפיעל שכור׳ען, אז: זיינע פריינט האב־בען עס געזוכט צו פארטריבען דעם טרויער מיט אן איבעריג גלעזיל.