彌敦道行人熙來攘往之際
八匪改裝烏槍劫金行
鬧市鳴一槍三人倒地
幸傷勢皆不嚴重　金行損失五百萬

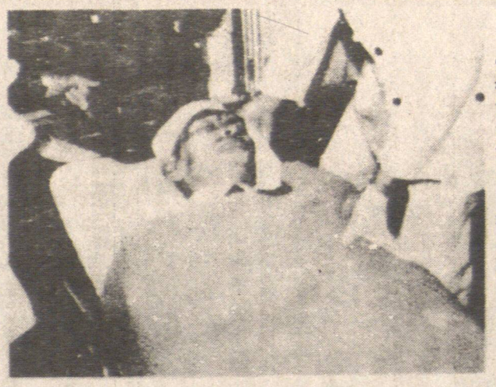
受搶傷的護衛員被送院

【本報訊】一幫為數共八人的匪徒，昨晚出動厲害武器，包括一支鋸短槍嘴的雷明登烏槍，打劫油蔴地彌敦道周大福金行，掠走五百萬金飾；兩名警員調查他案擄破劫案，匪徒匆忙逃走時開一槍阻嚇追兵，四散的鐵彈擊中三人，幸傷勢輕微，匪徒分乘兩車逃走，警方曾進行追截及緊張搜捕，但並無發現。

匪徒用雷明登烏槍行劫是近年罕見，而該支烏槍經調查後證實是去年十二月油蔴地一宗金行劫案中被匪徒搶去。昨晚的劫案中，有數名匪徒操濃厚鄉音，不排除是受僱來港造案的非法入境者。

劫案現場是彌敦道三四一號地下周大福珠寶金行，昨日下午六時四十分，該店內有十多名職員及數名顧客，一名護衛員站在門口；當時正值下班時間，該店外行人數多。

事發時六名頭戴冷帽的賊人，各手戴勞工手套，其中五人闖入店內，分別亮出兩支手槍及三把利刀，指嚇各人聲稱打劫，喝令勿動；另一名賊人則持一支鋸短槍嘴的雷明登烏槍站在門口把風。站在門外的護衛員似乎未知店內正有劫案進行中。五賊迅速在飾櫃內掠去十多盤珠寶金飾，約值五百萬元。

適時警方接獲一名的士司機要求警協助，地點竟巧合是劫案現場門口路邊，兩名藍帽子警員奉命趕往調查，當警員詢問的士司機情況時，編號四七一七三的警員發覺金行正在發生劫案，於是通報上峰增援，並與另一警員埋伏監視賊人舉動。接受查詢的的士司機出言，嚇得立即棄的士飛奔離開。

兩輛賊車駛入加士居道時遇塞車，他們即改道左轉入北海街，經甘肅街轉入渡船街，在渡船街貨物起卸區門外棄下客貨車。據目擊市民稱，數賊下車後橫過馬路，在附近一間酒店外失去踪影。

輔巡邏車兜截賊人，至上址發現該輛可疑客貨車。該車內遺有數對勞工手機及幾個冷帽，並有一條鎖匙插在匙鎖處，但不是車匙，此外無其他物品或槍械。

現場是德輔道中一八五號地下的金發行，昨晚七時已收工。

港聞

警務處長李君夏表示
香港與內地警界交流
對改善本地治安有利
專組正調查制止石崗船民騷亂有關行動

【本報訊】警務處長李君夏昨日表示，警方現已成立專責小組，調查年三十晚警察制止石崗船民中心騷亂的行動。另外，他又提到本月的非法入境者數字有急升的趨勢，解決這個問題需要內地和香港雙方加強合作。

李君夏昨日在出席「九二油尖區減罪嘉年華會」後作上述表示。他說，在調查石崗船民中心騷動事件中，警方已成立了由副警務處長領導的專責小組，從多方面檢討當日的行動，其中包括有維持警內的秩序以及保安等，港府方面亦委派了一個調查委員會。他說，在此階段對該事件的任何揣測都是不公平的。

李君夏又表示，除了成立專責小組外，警方還從刑事偵察着手，現已拘捕了百餘人，有多人被檢控。另外，警方着重調查事發當日警察施放催淚彈的程序，希望通過檢討，發現需要改善的不足之處。

他說，當時是在一個很困難、很危險的場合下，警察發揮了最大最快的效能。雖然整個事件中傷亡的數字較大，但在短短一小時內平定了一場嚴重的騷動，已是不幸中的大幸。

此外，李君夏又提到近月來非法入境者的數字有急升的趨勢。他表示，本月以來，平均每日拘捕的非法入境者超過五十人，警方將繼續沿着內地與香港警界合作的方向，解決這類問題。他又說，內地與香港警界的聯絡現已是有規律的，例如去年十一月廣東省公安廳廳長曾帶領一班高級官員訪港，雙方就槍械的流入、走私等方面進行了討論；今年一月，北京公安廳也有代表團來港訪問，雙方就商業犯罪等問題互相磋商。本月十七日香港警方亦派出由高層官員組成的代表團訪問北京。

愛滋病患者
上月增兩人
另有兩人證實受感染

【本報訊】衛生署發言人昨日宣布，上月再有兩人證實患上愛滋病；另外又有兩名男子接受愛滋病抗體檢驗後發現呈陽性反應。

直至一月底為止，受愛滋病病毒感染的人數已增至二百六十八人，其中六十一人為愛滋病患者。

目前，已有四十名愛滋病患者逝世，另外二十一人則正在接受輔導及治療，或已經離港。

在二百六十八名受愛滋病毒感染的人士中，六十人是血友病患者，一百七十六人經由性接觸而染上，五人是濫用毒品者，三人因輸血而受感染。餘下二十四人則因資料不足而未能加以分類。

廿八臨時首長職位
財委會同意續保留
並通過設立渠務總工程師

【本報訊】立法局財務委員會屬下人事編制委員會小組，昨日同意七個港府部門繼續保留二十八個臨時性質的首長級職位，負責統籌策劃及監察港口及新機場工程計劃的執行，涉及的財政承擔為一千一百萬元，有關撥款申請將於下周五在立法局財務委員會上正式提出。

小組昨日又通過渠務署開設一個常設的渠務總工程師職位，取代現時的臨時職位；該名總工程師負責港島及離島區的渠務工程及維修保養事宜。

葉知秋被殺案
被告昨再提堂

【本報訊】專欄作家葉知秋在住所梯間被殺案，經警方調查後將一名四十八歲教師拘控，昨第三度解上西區裁判署提堂。被告暫時無須答辯，法官將案押後至四月一日再訊，被告還押監房看管。

被告曾祖昌，四十八歲，被控於本年一月十八日謀殺陳江南，又名葉知秋。

蹤失閭老司公券證
噪鼓度一員職戶客
事後向警方投訴被拖欠七百萬元

【本報訊】中環士丹利街一間已停業的證券公司，被指欠下客戶及職員七百萬元至今未清還，一批客戶及職員昨日下午往追收款項時曾發生鼓噪。

停業的證券公司位於士丹利街二十四至二十六號陸羽大廈，開業已六年。該客戶稱，該公司在九一年轉手後發覺周轉不靈，而今年一月六日更宣布暫時停業，欠下客戶的投資款項及職員欠薪約七百萬元。

昨日下午三時許，二十多名客戶及職員到公司追收款項時曾發生鼓噪，但很快平息。

萊索托法院判決
拒恢復被撤護照

【路透社萊索托二十五日電】萊索托高等法院星期二拒絕讓五名華人恢復取得被撤銷的萊索托護照。

法庭裁定，軍政府作為國家的立法機構，有理由撤銷這批護照。

向法庭提出申請的五人，屬於一批共二百七十六個通過香港領取萊索托護照的人士，這批護照已被宣布為無效。

佳寧股東在美興訟
向裕民銀行索賠償
星馬股市受消息影響昨下跌

【路透社吉隆坡二十五日電】馬來西亞國家通訊社星期二報道，前香港佳寧集團的一戶股東，已在美國提出一項三十億美元的訴訟，控告馬來西亞國有的裕民銀行。

報道說，興訟的辛克萊代理人（Sinclair Nominees）指控裕民銀行與佳寧勾結，以低於市值約二億美元的價格購買佳寧的物業，使佳寧股票價值受損。涉及的物業是在加州，訴訟在加州一處聯邦法庭提出。

經紀說，這消息傳出後，馬來西亞和新加坡的股價下跌。

九龍水塘猴子擾市民
郊區委會提多項建議
禁飼之外還會將部分擾人猴子遷離

【本報訊】郊野公園委員會對於九龍水塘附近的猴子經常騷擾市民問題，昨日提出多項建議，短期方法會以教育及勸告形式，希望市民不要再餵飼猴子；長遠方法則可能立法禁止市民餵飼猴子，及將具侵略性的猴子遷到偏僻的離島。

在九龍水塘附近的野生猴子，以每六個月增加一成的速度不斷繁衍，令附近的交通及民居常受騷擾，且有抓傷途人個案，但情況不算嚴重。

郊野公園委員會昨日就該問題開會討論後提出應付建議。在偏僻的離島。

長遠措施方面，委員會會要求立法禁止市民在指定地點餵飼猴子，而且將具有侵略性的猴子遷到偏僻的離島，例如在新界東北的往灣洲；另外漁農處將會在山區內種植更多野生植物，令猴子無須倚賴途人的餵飼。

警包圍屏山貨場
拘捕七名越南漢
疑與最近多宗劫案有關

【本報訊】警方昨晚包圍元朗屏度路一個貨櫃場搜查數小時，拘捕七名越南男子，懷疑他們與最近多宗劫案有關。

前晚八時許，一名越南人經過上址外面，被七名同輩持類似手槍行劫，掠得少量財物，但事主並無報案。至昨晚同一時間，事主經過上址，發現打劫他的七人在貨櫃場內，暗中報警。

五十名藍帽子警員包圍貨櫃場搜查，至十一時許將七人拘捕，但並無搜出武器，警方懷疑七人與近期附近發生的劫案有關。

稱稅率，譚唐毓麗則認為今年的預算案，當局不宜對之作出調整。
稅局估計納入稅人再增二十萬
網稅陷將士人薪低多更
稅務專家促提高免稅額
現行稅例若調整中下階層不重更擔負

【本報訊】稅務局公司高級經理譚唐毓麗接受記者訪問時表示，港府今年應提高個人免稅額，避免更多居民墮入稅網。

港府周一公布的港府各部門下年度開支預算中，稅務局提交的報告顯示，九〇年度稅務局向一百三十八萬四千七百八十人進行稅務評估，納入稅網要繳交薪俸稅的共有一百零七萬人；九一年度數字則分別為一百六十五萬人及一百二十五萬人。而下一年度，若現行徵稅法例不變的話，稅務局預計納入稅網的人士將增加二十萬人，即達一百四十五萬人。

至於薪俸稅收，稅務局預計下年度可達二百三十八億元，較本年度的一百八十六億元增加五十二億元。

譚唐毓麗表示，她認為個人免稅額須因應通貨膨脹來作調整，調整幅低限度應不低於通脹率，甚或應高於通脹，這樣才可減輕中下階層居民的負擔，令一些低收入人士不致陷入稅網。

對於利得稅及薪俸稅的標準稅率，譚唐毓麗則認為今年的預算案，當局不宜對之作出調整。

警隊開支實增百分三
關鍵隊伍編制續增加
麥高樂說僅在超額職位削減人手

【本報訊】財政司麥高樂昨日表示，他已作出措施，對警隊運作開支作出百分之三的實質增加。

他說：「我們不應對這個重要事項有所誤解，下個財政年度警隊的運作開支會有百分之三的實質增加。

「招聘工作不會減慢。警隊有經費在一九九二至九三財政年度招聘七千名額外的軍警至九三警數年底是超過三億八千萬。」

麥高樂補充說：「此外，並有大筆款項購買新裝備，以提高生產力；在一九九一至九二財政年度是四億八千萬，而在一九九二至九三年度則是六億元，較本年度的一百八十六億元增加五十三億元。」

「在警隊的編制中，一方面亦反映了削減超額的職位，這包括計劃中減少警隊政治部的職位；但關鍵之處是警隊的實力——即實際在職的男女警務人員的人數將會增加。」

麥高樂補充說：「此外，並有大筆款項購買新裝備，以提高生產力；在一九九一至九二財政年度是四億八千萬，而在一九九二至九三年度則是六億元，較本年度的一百八十六億元增加五十三億元。」

「在警隊的編制中，一方面亦反映了削減超額的職位，這包括計劃中減少警隊政治部的職位；但關鍵之處是警隊的實力——即實際在職的男女警務人員的人數將會增加。」

麥高樂補充說：「此外，並有大筆款項購買新裝備，以提高生產力；在一九九一至九二財政年度是四億八千萬，而在一九九二至九三年度則是六億元，較本年度的一百八十六億元增加五十三億元。」

裝人員及三百名額外的文職人員，此外並會提供款項以聘用專業廣告公司協助加強招聘工作。

減少七百個職位，一方面亦反映了削減超額的職位，這包括計劃中減少警隊政治部的職位；但關鍵之處是警隊的實力——即實際在職的男女警務人員的人數將會增加。

祁福禮下周訪港

【本報訊】據法新社香港二十五日電：英國外交部發言人星期二表示，專責香港事務的英國外次祁福禮，將於下月來港作為期一周的訪問。

發言人說，今次是祁福禮例行訪問。他結束在南韓及日本的訪問後，將於下月一日抵港，並預期於七日離港返回倫敦。祁福禮上次訪港是去年十二月。

匪槍去年劫自上海街
相信為方便携帶而將槍嘴鋸短

事發後，大批探員趕至調查，三名傷者包括護衛員夏銘符（六十六歲）、男子周祥輝（二十五歲）及女子莫彩雲（五十歲），被送院救治，只是護衛員需留醫，情況良好。警方在現場金行鄰店外發現一粒雷明登彈殼，不遠處有一個該類彈殼用的膠囊。在行人隧道口附近有一個自製槍套，用花紙造成，相信用來掩飾鳥槍。匪徒所用的雷明登鳥槍，經調查後證實是去年十二月十二日被搶去，當日下午五時半，三名匪徒闖入上海街二〇九號榮光金行，劫走四十萬金飾並且將護衛員的鳥槍搶走。警方相信匪徒為方便隨身收藏，故將槍嘴鋸短，再用作劫案槍械。

【本報訊】據法新社香港二十五日電：英國外交部發言人祁福禮上次訪港是去年十二月。

職員下班遇賊
槍嘴下遭扮警

【本報訊】中區一間售賣金筆火機的公司昨晚遇劫，兩名持刀槍賊劫去價值十二萬元的貨物。

事發後，大批探員趕至調查，三名傷者包括護衛員夏銘符（六十六歲）、男子周祥輝（二十五歲）及女子莫彩雲（五十歲），被送院救治，只是護衛員需留醫，情況良好。警方在現場金行鄰店外發現一粒雷明登彈殼，不遠處有一個該類彈殼用的膠囊。在行人隧道口附近有一個自製槍套，用花紙造成，相信用來掩飾鳥槍。匪徒所用的雷明登鳥槍，經調查後證實是去年十二月十二日被搶去，當日下午五時半，三名匪徒闖入上海街二〇九號榮光金行，劫走四十萬金飾並且將護衛員的鳥槍搶走。警方相信匪徒為方便隨身收藏，故將槍嘴鋸短，再用作劫案槍械。

一男子被控非禮雛妓
昨日受審認罪判罰萬元

被告謝清建，卅四歲，承認於去年七月一七日，在油蔴地廟街一單位內非禮一名姓周少女。案情透露：案發晚，警方人員到廟街一單位搜查，發現被告與該姓周少女雙雙裸體在一房間內，調查下，被告承認曾摟女之胸部，因女未成年，乃被拘控。

華僑金行
WAH KIU
經營業務
正價買賣
金銀首飾
鑽石玉器
各國金幣
價錢公道
黃白金飾　鑽石玉器　紅藍寶石
結婚金牌　賀壽金座　名廠鐘表
款式新穎　精工修理　專人主理
WAH KIU JEWELLERS LTD.
504 MAIN STREET 華埠VANCOUVER. 電話669—3247

華隆有限公司
WAH LOONG LTD.
SEAFOODS
5388 Parkwood Place Richmond, B.C. V6V 2M4
Telephone: (604) 273-1688 (12 lines)
源源運到，大量供應
冰鮮海產
各國冰鮮殼蝦、蝦肉
各國急凍冰鮮魚
冰鮮三文魚黑魚TUNA魚
大小龍蝦尾、扒蝦尾
墨魚、魷魚等
應有盡有
唐山雜貨
各種罐頭飲料
各種罐頭菇類
日本、中國冬菇、花大厚菇
茶葉、米、醬油、味粉等
特設
CASH & CARRY
（現金購取）
歡迎僑胞到購
歡迎遠近採購
寄送貨快捷

SHARP
Facsimile
瘋狂大平賣
UX-180
備有FO-220/230
* $995.00
備有FO-220 1230
99.9%功能
• HIGH SPEED •
• FULL FEATURE •
• AUTO DIAL •
UX-190
取代FO-420
取代FO-420
99.9%功能
自動切紙
* $1295.00
60 UNITS AVAILABLE ONLY AT THAT PRICE
COPYPRO BUSINESS SYSTEMS LTD.
222 WEST BROADWAY, VANCOUVER, B.C. V5Y 1P6
(604) 876-4141
Please Call S. Tan Chow For More Info.