בלוטיקע טעג

ראמאן פון אירישן לעבן אין דער ציים פון—די ערשטע יארן פון דער וועלט מלחמה

פון י. נאדמאן

(פארטזעצונג)

גליקלאך מיט דעם האזיקן געראנק האט די שיינע יאדווינא איצט געקושט דעם דייטשן אויבערקאמאנדיר און אים אזוי באצויבערט מיט איר צערטלאכקייט דאס דער שטארקער מאן, דער פראשטייער פון דער דייטשער מיליטערישער מאכט אין נעוואהן אין אירע הענט א בליבעדע וועדקציע.

די זון איז שוין פארנאנענען. עס האבן זיך פארשפרייט די שאטנס פון אוזנט און אין דעם צימער פון די צווייי זינדיקע נע־ליבטע איז נעווען האלב טונקל. נראפ פעלמא האט איצט אין זיין ליבעם רויש זיך צונעבוגן צו דער שיינער פרוי אין ער האט איר נעוואלט אראומגעמען, אלס פלוצלונג האט ער זיך א צי נעמאן צו־רוק.

ער האט דערהערט א זאנדערבארן נע־רוויש פון אונטן ביים פענסטער.

אויך פאני יאדווינא האט מיט וויים אויפגעריסענע אויגן נעקוקט צו דעם פענסטער. אויגן נעקוקט צו דעם אבער וואנען עס האט זיך נעהערט פלאץ פון וואנען עס האט זיך נעהערט דער טומל. ביידע זיינען איצט צונלאפן צום פענסטער און האבן אריינגעקוקט.

אבער מיט שרעק איז פאני יאדווינע אפגעשפרונגן אויף צוריק, דען דאס, וואס זי האט דערזעהן, האט איר אפגענרויליס און נעוואהרן אויף איר א ווילדן שרעק.

— — — — — — — — — — — —

מיר וועלן זיך איצט צוריקקערן צו דער אומגלוקלאכער רחל, וועלכע איז פארצווייפלט און האלב אנטסעטיק נע־לעגן אין די ארעמס פון דעם מאן, וועל־כען זי האט שרעקלאך נעהאסט.

וואס פאר א שיידערלאכער שפיל פון דעם שיקזאל.

די יונגע פרוי האט ניט נעווארט וואס עס האט פאר דער לעצטער ציים פאר־מירט מיט לעמקע'ן, אז ער איז געפינען נעווארן שולדיק אלס פארדעטער אין אז ער האט וואכן לאנג געמוטן זיך איינ־באהאלטן אום ניט ארעסטירט צו ווערן. דאן האט ער אבער דורך זיינע גרויסע פארבינדונגען און זיין רייכער פאטיריע איינעווירקט אין בערלין, אן די רעגירונג איז ניט ריינגעוואשן פון דער קלאנג אן אים נעגעבן נאך מער מאכט ווי ער האט נעהאט פריער. דען די בערלינער רעגירונג לאזט אירע יונקערס קיינמאל ניט פאלן אין די פארשווינדט אלע זיינרע פארברעכנס, ווייל זי וויל ניט פארליר־ן זייער פריינטשאפט אן שטיצע.

איצט איז לעמקע ווידער נעווען דער קאמענדאנט פון לאוועינע נעגנט, אן אין דער דאזיקער נאכט האט ער עהאט א יאגד פארנעגנען אין דעם וואלד, וואו דער רעגן שטורם האט אים פארכאפט. אבער וויסנדיק, אז ער איז טיף פאר־האסט ביי די פוירעס פון דער נעגנט, האט ער ניט נעוואגט צו בעטן, אז מען זאל אים אויפנעמען אין דער נעגנט, ער האט ניט נעוואגט צו בעטן, אז מען זאל אים ארויפלאזן אין דער הויז, נאר ער האט זיך אריינגע'גנב'עט דורך אן אפענעם פענסטער אין ער האט זיך באהאלטן אין א וועינק, מיט דער האפענונג, אז דער רעגן וועט באלד ארי־בער. און דא איז עס נעווען וואו ער האט פלוצלונג דערזעהן אריינקומען רחל'ען, די שיינע אידישע פרוי, וועלכע ער האט נאך ביז איצט ניט נעקאנט באזיגן.

פעלסיערס לימיטעד

בריוערס פון

קאנטרי "קלאב" ביר

גאלדן גלאו אייל

X X X סטאוט

בריוזרי — אסבארן אן מאלווי, וויניפעג

טעלעפאנען: — 42 304-5-6

פינקטלאכע דעליווערי צו פערמיט האלדערס

צו פארקויפן אין

מאניטאבא — סאסקאטשעוואן — אלבערטא

מיטן זומער

ספעשל!

מענערשע סוטס ערייניקט אין א וואשערפאל פון זויבערקייט, אין געשוויפט — ניט בלויז געפרעסט — צו פארפולקאמענען דעם שיפ ביי בארינגספי־לער אייניציקער פראצעס פון דעם סאדט אין וויניפעג.

מענערשע 2 שטיק אין $1.00

דריי שטיק סוטס

(עקסטרא הויזן 50 סענט)

QUINTON DYE WORKS LIMITED.

42361

Eight Attentive Lines

האָט איר שוין פארזוכט?

פערלמאנס קוואליטי

ראַי ברויט

ניו־יארקער סטייל

וויענא ראָלס

זייער געשמאק אין דער בעס־טער מאכל אין די היימ טעג

ציבעלע פלעצלאך עמוואָס ניי אין וויניפעג

קאָרן ברויט

אזא ברויט איז אין וויניפעג נאר ניט נעבאקן געווארן

איר וועט פילן יום־טוב'דיק ביי יעדן מאלצייט וען איר וועט סער־וויר אייער טיש מיט

פערלמאנס קוואליטי ברויט

אירישער פרייער פון וויניפעג שטעלט צופרידן אייערע פאמיליעס

קויפט און עסט פערלמאנס קוואליטי נעבעקס

פארשידענע ברויטן, ראָלס און נעשמאקע נעבעקס אויף ניו־יארקער סטייל

איב אונזער דרייווער איז ביי איך נאָך ניט געווען טעלעפאָנירט אונז

Perlman's Quality Bakery

JULIUS PERLMAN, Manager

510 Selkirk Ave. Phone 51 488

ער האָ טאיר איצט נעהאלטן אין זיין דיינסט פלוצלונ־גע ארעמס. אזוי וויי א רויב פויגל א צי צאר טע טויב אין ער האט איר אלץ פעסטער צו אומגלוקלאכע פרוי נעדריקט צו זיך. די אומגלוקלאכע האט נעקרעכצט אין שרעקלאכער אנגסט.

— לאזט מיך אף! — האט זי זיך נע־בעטן. — א, לאזט מיך אף!

אן אזוי האבן זיך רחל מיט לעמקען נעראנגלט א שטיקל צייט, אלס פלוצלונג האט זיך דערהערט א מענער שטימע:

— לאז איר אף, די שורקע, איצט וועסטו זיך שוין פון מיינע הענט ניט ארויסדרייען.

אנוועדנדיק זייערע אויגן אויף דעם פלאץ פון וואנען עס האט זיך נעהערט די מענער שטימע האבן זיי דערזעהן ראַ־גוועג'ען שטיין פאר זיי.

דער דייטשער יונקער, וועלכער האט נעטראטן אונטער זיינע פיס די ארעמע אירן פון לאווין, האט אבער נעצויטערט פאר א אירן ווי האבן זיי, וועלכער האט נעהאט מוט צו קעמפן.

דאס אלס וואלטער לעמקע האט זיך שטיארהייב געוואלט ארויס'נג'ען פון דעם צימער, האט — אבער אוא שורקע ווי וואלי־טער לעמקע דארף נעהאנגען ווערן; א פעטטיע אוים'ן האלז — און מען וועט אויפהערן צו לייבן.

די חברים זיינען אבער באשטאנען דע־רויף, אז מען מוז לעמקען שמייסן. צור־ערשט איז ער א טויגעניכטס, וועמעס נאנצע אויפפירונג איז ניט בעסער ווי א שיכור; צוויטנס וועלן די שבייע ברענן זיין יונגער שטאלץ, די שרעקלאכע באי־ליידיקונג, וואס מען וועט אים אנטאן, וועט אים טרייבן פון דער ליטע, דען עף־וועט זיך שעמען לייענער דא צו פארבלייי־בען, און דריטנס וועט ער טאקע קריגן אזעלכע שמיין, אז ער וועט אמוויינקסטן לייגן אויפ'ן בעט א האלב יאר און ער וועט ניט קאנען פירן זיין. הערשאפט אי־בער די אידן פון לאווין.

און די חברים האבן אלע צוגעשאקלט מיט די קעפ צום צייכן, אז אלע זייענן דערמיט איינשטימיק.

מען האט לעמקען אריינגעשלעפט אין הויז, אראפגעריסן פון אים דעם אונטער־שטען טייל פון זיינע קליידער און גע־בראכט פון וואלד לאנגע, דינע און פייכ־טע צווייגן.

אנוועדנדיק זייערע אויגן אויף דעם פלאץ פון וואנען עס האט זיך נעהערט די מענער שטימע האבן זיי דערזעהן ראַ־גוועג'ען שטיין פאר זיי.

דער דייטשער יונקער, וועלכער האט נעטראטן אונטער זיינע פיס די ארעמע אירן פון לאווין, האט אבער נעצויטערט פאר א אירן ווי האבן זיי, וועלכער האט נעהאט מוט צו קעמפן.

דאס אלס וואלטער לעמקע האט זיך שטיארהייב געוואלט ארויס'נג'ען פון דעם צימער, האט — אבער אוא שורקע ווי וואלי־טער לעמקע דארף נעהאנגען ווערן; א פעטטיע אוים'ן האלז — און מען וועט אויפהערן צו לייבן.

די חברים זיינען אבער באשטאנען דע־רויף, אז מען מוז לעמקען שמייסן. צור־ערשט איז ער א טויגעניכטס, וועמעס נאנצע אויפפירונג איז ניט בעסער ווי א שיכור; צוויטנס וועלן די שבייע ברענן זיין יונגער שטאלץ, די שרעקלאכע באי־ליידיקונג, וואס מען וועט אים אנטאן, וועט אים טרייבן פון דער ליטע, דען עף־וועט זיך שעמען לייענער דא צו פארבלייי־בען, און דריטנס וועט ער טאקע קריגן אזעלכע שמיין, אז ער וועט אמוויינקסטן לייגן אויפ'ן בעט א האלב יאר און ער וועט ניט קאנען פירן זיין. הערשאפט אי־בער די אידן פון לאווין.

און די חברים האבן אלע צוגעשאקלט מיט די קעפ צום צייכן, אז אלע זייענן דערמיט איינשטימיק.

מען האט לעמקען אריינגעשלעפט אין הויז, אראפגעריסן פון אים דעם אונטער־שטען טייל פון זיינע קליידער און נע־בראכט פון וואלד לאנגע, דינע און פייכ־טע צווייגן.

בייט לעמקען האבן זיי דערזעהן, אז ער ארעמט, אזוי וויי א רויב פויגל א צאר טע טויב אין ער האט איר אלץ פעסטער צו אומגלוקלאכע פרוי נעדריקט צו זיך. די אומגלוקלאכע האט נעקרעכצט אין שרעקלאכער אנגסט.

— לאזט מיך אף! — האט זי זיך נע־בעטן. — א, לאזט מיך אף!

אן אזוי האבן זיך רחל מיט לעמקען נעראנגלט א שטיקל צייט, אלס פלוצלונג האט זיך דערהערט א מענער שטימע:

— לאז איר אף, די שורקע, איצט וועסטו זיך שוין פון מיינע הענט ניט ארויסדרייען.

אנוועדנדיק זייערע אויגן אויף דעם פלאץ פון וואנען עס האט זיך נעהערט די מענער שטימע האבן זיי דערזעהן ראַ־גוועג'ען שטיין פאר זיי.

דער דייטשער יונקער, וועלכער האט נעטראטן אונטער זיינע פיס די ארעמע אירן פון לאווין, האט אבער נעצויטערט פאר א אירן ווי האבן זיי, וועלכער האט נעהאט מוט צו קעמפן.

דאס אלס וואלטער לעמקע האט זיך שטיארהייב געוואלט ארויס'נג'ען פון דעם צימער, האט — אבער אוא שורקע ווי וואלי־טער לעמקע דארף נעהאנגען ווערן; א פעטטיע אוים'ן האלז — און מען וועט אויפהערן צו לייבן.

די חברים זיינען אבער באשטאנען דע־רויף, אז מען מוז לעמקען שמייסן. צור־ערשט איז ער א טויגעניכטס, וועמעס נאנצע אויפפירונג איז ניט בעסער ווי א שיכור; צוויטנס וועלן די שבייע ברענן זיין יונגער שטאלץ, די שרעקלאכע באי־ליידיקונג, וואס מען וועט אים אנטאן, וועט אים טרייבן פון דער ליטע, דען עף־וועט זיך שעמען לייענער דא צו פארבלייי־בען, און דריטנס וועט ער טאקע קריגן אזעלכע שמיין, אז ער וועט אמוויינקסטן לייגן אויפ'ן בעט א האלב יאר און ער וועט ניט קאנען פירן זיין. הערשאפט אי־בער די אידן פון לאווין.

דערווייל א, היפּס פאר'ן פארלאמענט

קאנדידאט פון דער אינדעפענדענט לייבאר פארטיי

מיטוואָך אָוונט דעם 23-טן יולי

גרויסער אידישער

מאס-מיטינג

אין פּריץ אינסטיטוט

418 אבערדין עוועניו

רעדנערס:

י. העסטרין, אלד. דזש. בלומבערג, י. א. טשערניאק, מ. אוועדבאך, דר. ב. וויקטאר און א. א. היפּס

מ. א. גרעי, פארזיצער

אידישער קאמיטעט פאר דער ווידערדערוויילונג פון א. א. היפּס

הויפּט אויפ דער ראדיא

CKY

ווינניפעג

3.00—מוזיק.
6.45—ליבעראלע פארטיי.
8.00—קאנסערוואטיווע פארטיי.
8.30—ארקעסטער.

CNRW 780

ווינניפעג

7.00—פארט נעגרי האטעל קווארטעט.

CJRW 499.7

פלעמינג

5.40—מוזיק.
6.15—אנקל פיטער.

CJGX 650

יארקטאן

7.15—פארמערס פרויריי ראדיא שעה.

WMAQ 670

6.00—שיקאגא, פארשייד. מעלאדיעס.

WLW 700

6.30—סינסינעטי, ארקעסטער.

WTAM 1070

7.30—קלייוואלאנד, פראגראם.

WOW 590

8.00—אמאהא, קלאסיק.

WCCO 810

9.00—מינעאפאליס־סט. פאול, פיטשור.

WIBO 560

10.00—שיקאגא, טאנץ מוזיק.

WLW 700

11.00—סינסינעטי, ארקעסטער.

NEW PALACE THEATRE

היינט, מארגן־אן מיטוואך

"מענער אָן פרויען"

עטוואס אנדערש אין רייזנדע בילדער אויך

רייזנדיקע קאמעדיע, פאקס נייעס

אין פעלעם טעאטער

"מענער אן פרויען", איז דער נאמען פון דעם בילד וואס וועט נעווינן היינט אין פעלעם טעאטער. דאס איז א העכסט שפאנענד אן־אינטערעסאנט דורכאוים רייזנדיק בילד, וואס איז נעווינן צוואהרן אין די כאטע נרעסטע טעאטערס, וואו מענשן האבן עס באוואונדערט.

דאס דאזיקע בילד שטעלט מיט זיך פאר עטוואס אנדערש אין רייזנדיקע ביל־דער. עס וועדט אויך נעווינן א רייזנדיקע קאמעדיע אן פאקס נייעס.

—(::)—

בערל ליכאוועצקי ע"ה

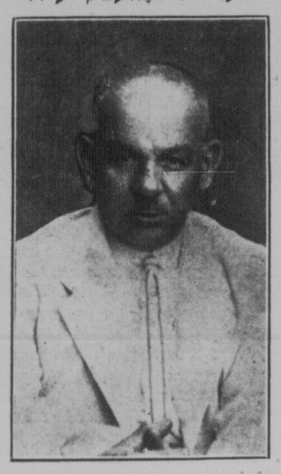

בערל ליכאוועצקי, ווייניפענער תושב פאר 17 יאר, איז נעשטאַרבן לעצטן מיטוואך, אין עלטער פון 57 יאר.

דער פארשטאָרבענער האט איבערגע־לאזט זיין פרוי, איין זון, איין טאכטער און 8 אייניקלאך.

זיינע צאלרייכע נעווינענע פרייַנט אוז באקאנטע דריקן אויס זייער מיטנעפיל צו זיין פרוי און קינדער אין זייער פארלוסט.

ת'נ'צ'ב'ה.

—אזוי ווי א פייף האט זיך דורכנעטרא־נעז דורך דער לופט, און אייניע פון די צוויינן אין די הענט פון א נעווונטן רוס האט זיך אראפנעלאזן אויף לעמקעס רוי־קען און האט איבערגעלאזן אויף דער הויט א רויטן פאס אנגעלאפענעם אין אנגעשוואלענע שטרייף.

לעמקע האט ארויסגעשטויסן א שרעק־לאכן נעשרייַ — דאך האט עס קיינעם ניט נערירט, דען אין דעם דאזיקן אויגנבליק איז אויף זיין רוקן נעפאלן א צוויטער צווייַ, וואס האט צע־שפאלטן די אנגעשוואלענע הויט אז דאס בלוט האט זי דאריסנעגאסן.

און איינס נאך דעם אנדערן זיינען נע־פאלן די שטיין פון די הענט פון צוויי קרעפטיקע עקספריאפריאטארס, עוורנד א דריטער האט אין דער זעלבער צייט אויסנערעכנט פאר דעם נעשלאגענעם לעמקען אלע זיינע פארברעכנס. ער האט אים אויסנערעכנט זיינע פארברעכנס נענו די אידישע מיידלאך, וועלכע ער האט פארנוואלטיקט, די אידישע פרויען וועלכע ער האט אויסקנעגעבן צו זיינע באלאטאן, אן די אידישע מענער וועלכע ער האט נעטרייבן דוקא ירען שבת אר־בעטן אין טרעטשעס אדער אויף פעלד־דער בייַ די פויליש פויערים.

ביי דעם נעשמיסענעם לעמקען, וועלד־כער האט אנפאנגס שרעקלאך נעשריען אין זיך נעקרימט וויַ א וואהרם, האט שוין אנגעהויבן צו פארניין דער אטעם, פאר די אויגן האט אים אנגעהויבן וועדן טונקל אין עס האט אים אויסנעזעהן וויַ ער אין נאפענאלאן אויף לעמקעס רוי־קען און האט אים אויסגעזעהן וויַ ער נעפעלן א צוויטער צווייַ, וואס האט צע־שפאלטן די אנגעשוואלענע הויט אז דאס בלוט האט זי דאריסנעגאסן.

און איינס נאך דעם אנדערן זיינען נע־פאלן די שטיין פון די הענט פון צוויי קרעפטיקע עקספריאפריאטארס, עוורנד א דריטער האט אין דער זעלבער צייט אויסנערעכנט פאר דעם נעשלאגענעם לעמקען אלע זיינע פארברעכנס. ער האט אים אויסנערעכנט זיינע פארברעכנס נענו די אידישע מיידלאך, וועלכע ער האט פארנוואלטיקט, די אידישע פרויען וועלכע ער האט אויסקנעגעבן צו זיינע באלאטאן, אן די אידישע מענער וועלכע ער האט נעטרייבן דוקא ירען שבת אר־בעטן אין טרעטשעס אדער אויף פעלד־דער בייַ די פויליש פויערים.

ביי דעם נעשמיסענעם לעמקען, וועלד־כער האט אנפאנגס שרעקלאך נעשריען אין זיך נעקרימט וויַ א וואהרם, האט שוין אנגעהויבן צו פארניין דער אטעם, פאר די אויגן האט אים אנגעהויבן וועדן טונקל אין עס האט אים אויסנעזעהן וויַ ער נאפענאלאן אויף לעמקעס רוי־קען און האט אים אויסגעזעהן וויַ ער נעפעלן א צוויטער צווייַ, וואס האט צע־שפאלטן די אנגעשוואלענע הויט אז דאס בלוט האט זי דאריסנעגאסן.

און איינס נאך דעם אנדערן זיינען נע־פאלן די שטיין פון די הענט פון צוויי קרעפטיקע עקספריאפריאטארס, עוורנד א דריטער האט אין דער זעלבער צייט אויסנערעכנט פאר דעם נעשלאגענעם לעמקען אלע זיינע פארברעכנס. ער האט אים אויסנערעכנט זיינע פארברעכנס נענו די אידישע מיידלאך, וועלכע ער האט פארנוואלטיקט, די אידישע פרויען וועלכע ער האט אויסקנעגעבן צו זיינע באלאטאן, אן די אידישע מענער וועלכע ער האט נעטרייבן דוקא ירען שבת אר־בעטן אין טרעטשעס אדער אויף פעלד־דער בייַ די פויליש פויערים.

ביי דעם נעשמיסענעם לעמקען, וועלד־כער האט אנפאנגס שרעקלאך נעשריען אין זיך נעקרימט וויַ א וואהרם, האט שוין אנגעהויבן צו פארניין דער אטעם, פאר די אויגן האט אים אנגעהויבן וועדן טונקל אין עס האט אים אויסנעזעהן וויַ ער נאפענאלאן אויף לעמקעס רוי־קען און האט אים אויסגעזעהן וויַ ער נעפעלן א צוויטער צווייַ, וואס האט צע־שפאלטן די אנגעשוואלענע הויט אז דאס בלוט האט זי דאריסנעגאסן.

(פארטזעצונג קומט)

:: צו פאַרקויפן ::

FOR SALE

פאר מיט 2 סוויטס אין זויער א גוטן נעגנט אין דער נאָרט ענד, טוט גוטע ביזי־נעס.

די בילדינג קאסט דעם אייגנטימער $16,000 וויל נעצווואונגען צו פארקויפן קאסט איר עס קויפן פאר $9,000 דאס איז א ריכטיקע מציאה! אדער איר קאנט עס רענטן מיט דער באדינגונג צו קויפן נאך 6 מאנאטן פראבע.

לאזט ניט דורך די נעלענהייט.

דאבל הויז 1 בלאק פון מיין סט., ברייניגט אריין $100.00 מאנאטלאך א נרויסער בארגן פאר $4,500.

אסאסטשעוואן, האטעל, 36 ציממרן, הויי־סע וואסער באהייצונג, צו פארבייטן פאר וויניפעגער פראפערטיס.

סוויטס צו פאררענטן אין פארשידענע בלאקס אין דער נאָרט ענד.

אינשורענס פאר אלערלייי צוועקן. נעלט צו לייַען אויף 6½ פראצענט.

Sheps Agencies Ltd.

804 מיין סטריט

טעלעפאנס 761 55 אדר 807 58

צו פארקויפן

לאקסטאן עווענוי, איסט פון מיין, 5 רום סטאקא באנגאלא. הייסע וואסער באהיי־צונג. איך פלאנס אן אוק פיניש. 33 פוס לאנג, אראונעצאטס. פרייַס $4,700.

צו אויסבייטן

מארקיי עוט., 7 רומס פול מאדערנע הויז, הייסע קופס באהייצונג, שטיינערנער בייסמענט, כייפל פלאנס, סליפינג באל־קאני, גרויסע סקרינד וועראנדע, 33 פוס לאנג. וועט אננעמען קלייַנע הויז אין אויסבייט.

SCOTT & MACLEAN CO.

508 McIntyre Block Phone 87 848

געשעפט געלעגנהייטן

Business Opportunities

א גוטע־געלעגנהייט צו מאכן נעלט

פארראנגט א פארטנער פאר אן ארויסנע־נומענע פעטנט. מען קאן צוטרעטן מיט וויניניג נעלט. אויב איר זייט פארוינטי־רעסירט מעלדעט זיך צו דזש. סטיין, 367 מעננוס עוועניו.

אויב איר האָט ניט נע־קראָגן אייער צייטונג. טעלעפאָנירט אונז אפ 55 409 אדער 52 212 און מיר וועלן אייך נלייך צושטעלן א קאפ'ע

בערל ליכאוועצקי ע"ה

צו דער פרוי און קינדער און דער נאנצער משפחה אין דעם פארלוסט פון זייער ערן. וועלכע אין אוועק פון מיר אויסן אונזער טיפן מיטנעפיל. מיר פיל אין זייער פארלוסט. מיר ווינשן זיי נעטרייסט צו ווערן. און מער פון קיין צער ניט וויסן

ליידים אקזילערי לינת הצדק

בערל ליכאוועצקי ע"ה

מיר דריקן אויס אונזער טיפן מיטנעפיל צו דער נאנצער משפחה אין דער נאנצער פאמיליע דריקן מיר אונזער טיפן מיטנעפיל. מיר פיל אין זייער פארלוסט. מיר ווינשן זיי נעטרייסט צו ווערן. און מער פון קיין צער ניט וויסן

מר. און מרס. י. באקסער

מר. און מרס. ה. העכט

נחמה דאָיפּטאן ע"ה

מיר דריקן אויס אונזער טיפן מיטנעפיל צו דער נאנצער משפ־חה אין דעם פארלוסט פון זייער ערן. וועלכע איז אוועק פון אונז. מיר פיל אין זייער פארלוסט. מיר ווינשן זיי נעטרייסט צו ווערן.

יונגע הבונים

פיינט אייער הויז איצט

שיין, גוט און בילליק

ראיעלע ארבעט און צופרידנהייט

MAX GORDON

484 FLORA AVE.

:: פערזענלאכעס ::

PERSONAL

SIMPSON & COMPANY

בייליפס

לייסענסד און באנדעד

ר. סימפסאן, מענעדזשער

404 McINTYRE BLOCK PH. 88 008

נעלט!

פאר אייערע באלדיקע נויטן

$50 ביז $500

צוועלף מאנאטן צו באצאלן עס צורוק. ריזאנעבל ריימס. פינקסלאכע בארינגס. שטרייטע פארטרויאלאך

אפן טעלאך ביז 7.30 נאכמיטאג.

General Loan and Insurance Agency

718 Somerset Block, Winnipeg

Phone 24 789

R. B. ORMISTON

פלאריסט

צווייי סטארס צו אייער באדינונג

96 Osborne St., Phone 42 386

340 Portage Ave., Phone 24 791

בכומען טעלעגראפיירט איבעראל

פאונדיישאנס פאר מצבות נעמאכט אן פאררוקט פאר אייער צופרידנהייט.

JOHN SCHALER

Phone 5993921

A. MUIR

אוטאָמאָביל־טרעטער

דוקא פינישינג סטיישאן

פענדערס אן באדי ריפּעירס

376 FURBY ST.

PH. 33 255

לייף אינשורענס

בעסער צו האבן א פאליסי און ניט דארפן עס. איידער דארפן דאס און ניט האבן..

P. A. TEMPLETON

807 Electric Railway Chambers

Phone 89 688

Winnipeg Beach and Gimli

שוחט פ. קאהם, צו יעדער צייט אין

15 Spruce St.

:: צו פאררענטן ::

FOR RENT

צו פאררענטן א הויז אין 472 פרישאדד עוועניו, זיך וועגען אין 466 בראאוס עוועניו, סוויט 3.

צו פאררענטן 3 און 4 רום סוויטס פול מאדערן מיט עלעקטריק רייניגשעס מיט שטענדיקע הייסע וואסער. בויליקע רענט. בעלעפאנירט 254 51. ר. האזנבלאט.

צו פאררענטן איינע אדער צוויי רומס אין 446 מאלדזש עוועניו. מיט אלע באקוועמ־לאכקייטן. טעלעפאנירט 786 55.

צום רענטן 8 רום פול מאדערנע הויז, נרויסע באקוועמע רומס, נאענט אין נאדט ענד, רענט $45 דאלאר א מאנאט.

7 רום הויז, נוטער לאקיישאן אין נאדט ענד, פול מאדערן, נראדזש, רענט בלויז $35 א מאנאט.

4 רום מאדערנער סוויט, נאענט אויף סעלקירק עוועניו. רענט $40.

4 רום סוויט, סעמי מאדערן, רענט $35 א מאנאט.

ה. פערלמאן און נ. זעלטשען

MUTUAL AGENCIES

796 Main Street Phone 51 000

ארבעטער פארלאנגט

HELP WANTED

הודעה

אז די עטרת ישראל שול זוכט א חזן פאר ימים נוראים. ווער עס קען זיך אונטער־נעמען צו דאוונען ביי אונז אין שול אלס חזן איז נעבעטן צו וועגדן זיך צום פרע־זידענט, מר. מעקס ווייניטמאק, 499 מעי־נוס עוועניו.

די קאמיטע.

פארלאנגט אן עקספיריענסד קלערק פאר א דזשענעראל סטאר, מוז קאנען ריידן אונגארעדש און ענגליש. שרייבט וויפל נע־האלט ארנאנעראיז און ענגליש. מוז זיין ווילליק צו ארבעטן אויך אין דער וועראהאוס. בעלעפאנירט 254 51. ר. האזנבלאט.

מיר האבן פלאץ אין אונזער טיפּ־מיטנעפיל צו דער נאנצער משפ־חה אין דעם פארלוסט פון זייער טייערער, וועלכע איז אוועק פון דער וועלט אין אירע מאמע בלי־נע נאכמיטאג (הויז שבת און זונ־טאג), און פרענט פאר מר. מיינס.

:: שטעלע פארלאנגט ::

SITUATION WANTED

שטעלע פארלאנגט אין א קאנטרי דושע־נעראל סטאר. 3 יאר עקספיריענס. זיך וועגדן אין 312 פלארא עוועניו.

א מיידל בוקקיפערן און סטענאגראפער מיט פיר יאר דערפארונג, פארלאנגט א שטעלע אין שטאט אדער קאנטרי. אויך וויליק צו ארבעטן אלס קלערק אין סטאר. בעלעפאנירט 642 55 אדער שרייבט צו "דאס אידישע וואָרט" באקס 586.

* * * * * * * * * * * * * * * * * *

* לייענט "דאס אידישע וואָרט", אייער *
* איינענע צייטונג, נעדרוקט אין אונ־ *
* זער אייגענער שפראך, פאר אונזערע *
* איינענע אינטערעסן פארשפרייט אין *
* אלע אידישע היימען פון וויניפעג און *
* מערב קאנאדע. *