須用武力　特來踵候　並將此中經過情形及個人之意見分別報告。芳澤早間白總指揮過訪　所談甚爲暢適　茲又得與貴參謀長見面。不勝歡幸。王一敵集團轉戰至黃河流域　平日抱定兩種宗旨。第一。打倒舊有軍閥。第二。打倒新起共產党。故到了武漢。便解散共產政府。到了上海。便肅清共產党人。現在對於湖南江西未肅清之共党。亦隨時謀解決方法。（芳澤）貴集團之宗旨。素所欽佩。但敵國政府及人民。爲外交上關係。對於修約問題。不能不慎重。至東三省問題。純爲勸告的。并非干涉的　換言之。蓋在保守既得之權利。又濟南案件。敵國確具誠意。謀從速解決。故現在所有軍隊。逐漸退出山東。至對國民政府懷疑者。恐有共產党雜於其間也　（未完）

時評

考試制度（孤峯）

考試制度。殆爲今日政治與教育行政之重要問題。而爲一般人士所承認也。卽雄強如英美。仕進登庸之道　亦多出於試錄。而文官試驗規制。於德尤有嚴密之課程。

我國自科舉廢而制度變。取士選官之法。乃程最於學校。科學以試帖取士之弊害。非在考試之本身。乃在質量之腐敗。因以朝廷功令。八比格式。足以桎梏個人思想也。袁氏雖舉行一度之文官考試。而賄賂公行。勢同市道。掄材大典。竟等兒嬉。蓋所憾也。

邇聞國府。頗以遴選真材。拔擢寒畯爲念。乃有文官考試之頒行。雖復教令未詳。而盛意可嘉。

此後拔茅連茹者。大有其人。一朝成名。萬家生佛。喜可知也。

然考試制度之不良。亦有可述者。開獎勵之門。即多奔競之路。關節授受。則徒法空存。權門請託。則人格掃地。紙上千言。未必言行悉當。經驗缺乏。深恐失實貽譏。

所可慰者。慨自民國以來。學風披猖已極。教育當局。無實力之執行。學校職員。長囂風之流蕩。甚乃樂而忘返。考期避席。父兄之訓不率。師長之教不行。聞有數學校學生。學期絕不考試。迨至畢業。聯羣結黨。强索畢業文憑。其稍謹厚者。即先請師長。劃出考試問題範圍。以便挾帶答案入場。吁可異矣。

頃以粵東黃主席廳長。亦有嚴令學校依章考試之規定。

然則國府文官考試。與全國學校考試。倘能雙管齊下。則學生惡風。或可稍熄。而國家元氣。當有補救歟。流光催人。難暢厥指。倘以暇晷。當攄其利病耳

本館特電

▲昨日下午三時三刻接駐滬訪員來電云

◎王正廷與矢田總領事。磋商中日懸案　并未有解決　各將會議情節報告其本國政府　聽候最後訓令遵行

◎矢田氏廿五日由南京回上海

◎白崇禧、陳銘樞、陳調元。同抵北京。晉謁閻錫山　商議要政

◎中央黨部通電。召集全黨第三次會議　討論組織方法

重要電報

●將介石就政府主席職

各部長均已派定

南京廿六日電。國民政府主席蔣介石。是日宣誓就職。爲新選國務總理。向同僚訓話。勸誡彼等緊記以下數字。卽「廉介。謹慎。勤勉。受訓練及修省」行政院長譚延闓。亦與各部長。行宣誓就職禮。查行政院爲國府最高機關。其職務爲委派各部長。以履行行政職務。茲將行政院各部長之名列下。外交王正廷。財政宋子文。陸軍及行政院次長馮玉祥。農務易培基。教育蔣夢麟。鐵路孫科。內務閻錫山。交通王伯羣。衛生褚民誼。晉督閻錫山不在場。卽由其總參謀代表行禮云。

●濟南案仍未解決

▲因芳澤回國或委矢田爲全權公使

南京廿六日電。國民政府是日宣告。與日本談判兩國間懸案。現已告終。祇有　部份問題妥協　討論濟南案之結果。各走極端。雙方均不肯負滋援之罪咎。中國要求修訂條約。日本對之。表示同意。但何日開談判。未曾決定云

東京廿六日電。駐上海日本總領事矢田氏。與王正廷。協議中日交涉各問題。現已終局。聽候日政府最後訓令。然後進行。此次談判。修正中日條約。及漢口南京事件賠償等問題。已得國府承諾。惟濟案則相持不下。難以協調。日政府以芳澤公使。今既歸國。擬于來週。任命矢田氏爲駐華代理公使。待將來中日開正式交涉時。則派其爲特別全權公使。與國府談判云

●耶教徒反抗武力競爭

▲東亞移民與入籍例　均宜修改

▲人道主義固所應爾

美京廿六日電。耶教監督教會。現在本處開第四十九屆之三年。次恩親大會。歷時兩星期。是日閉會。各代表回家。主教等。發表一文。與全國會員。宣言現日世界最重要工作。「反對用武力競爭」。請各會員。贊助此種有價值之和平運動。同時各耶教禮拜堂　要大聯合　若天主與耶穌教禮拜之上帝。則不同儀式　吉人信仰等于徒託空言　而吉人之罪惡　仍未脫除

主教與代表最後會議時。迅提多數決議。主教決定在丹化埠之九　年聖親大會。討論傳道工作　代表陳抑紹高等牧師之主張。關于修改東帶人之移民與入籍例。并力言各陸軍學校　宜採用相平方法　以解決各國爭端之前任檢事聽長夜加森氏。提出關于移民例之決議。宜消滅現在禁例。而發生之惡感。若中國國民政府將來强盛。必持公理。以折服此無理之壓迫。

●美堂界簽押和約

▲雙方代表在中國總館事署簽字

紐約廿六日電。駐本處中國總領事楊博士。昨夜宣告　安良與協勝堂代表　現在本處簽押和約。終止堂鬥風潮。在此間及別城市。連續起械鬥　西華人斃命。十餘名負傷。此非堂鬥　不過是雙方堂員私爭耳。兩堂代表　經在本總領署。會簽和平條件。力言其中有　種誤會。請居留美國之各華僑。勿爲可怖之堂鬥流言所欺惑云

●日代表公畢歸國

▲是日乘日本輪船啟程

東京廿六日電。在巴黎簽押制戰公約　及向歐美宣傳日本對華方針之日本代表內田康哉伯爵　現以其職務已完竣　特于是日乘日本輪船歸國。

●東京新式浴場開業

▲每收湯錢二角

東京廿六日電。在東京驛附近建設新式浴場。現已竣工。定來月　日開業。每人入浴。收湯錢二十錢。

●俄與誤族人被困孤島

▲俄政府設法打破障碍。實力援助

西伯利亞羅冷斯灣廿六日電。在胡蘭吉島之俄人五名　及夜可起誤族人五十五名。自一九二六年以後　卽迂迴該處　與外方斷絕交通　輪船斯達佛羅波爾號　最近載運二年食物燃料及藥品赴該島　因不能衝破堅冰而折回。閣揆賴哥夫氏下令。當籌謀其他方法。務要以開到該島爲目的。因全明夏。則恐過遲也　有壹飛機與輪船。同時開往　亦以氣候不佳　迫得遄回。

●比兩政黨之建議衝突

▲提議整頓國防案　自由黨贊成

▲社會黨反對　結果政府採折衷法

增加防軍數團

比京廿六日電。比國自由党。刻謀整頓陸軍。以免比國再如　九　四年之變爲戰場。但政府方面。遲緩進行。自等自由党員。評論政府計劃。不甚滿意。不准保証防護將來敵機飛過境界　放毒煤氣襲攻。全社會党。則集合力抗此種非議。因彼等有此種反對運動　國會幾乎被迫解散。政府接到專門委員會勸告後　即遞呈改組軍隊計畫于國會。國務大臣布魯士威路氏伯爵。遂簡略說出以下條項。東邊近法國方面。當屯駐騎兵一團　自働車隊一團。及步兵五團。內有機關槍手十五個中隊。屬于師團之機關鎗手兩營。野戰砲隊壹

恩平和合銀業有限公司宣言

▲欲滙兌快捷・且無意外者注意
▲欲儲蓄本利・穩固無虞者注意
▲欲按揭妥當・計息相宜者注意
▲欲找換買賣・公平交易者注意
▲欲食宿優美・價格克己者注意

欲求財政之活動。不可不求滙兌之靈通。欲求滙兌之靈通。不可不設金融之機關。本邑雖非富饒。而出洋人多。金錢流行。向無金融機關爲之總攝。未免周轉困難。本公司爲謀經濟之活動。特設滙兌總部於香港萬國旅店。分設支部於雲埠及內地各城市。滙兌快捷。保無意外。如有意外。當負完全賠償之責。我恩平梓里。欲滙兌快捷。且無意外乎。請光顧恩平和合之銀業有限公司。

凡人處世。必要量入而出。若不量入而出。則個人之經濟。立呈恐慌之象。故善於治生者。皆適用量入而出之法。必使之有所餘而儲蓄之。以備不時之需。本公司備有資本。特設儲蓄部。儲蓄穩固。可保無虞。當爲梓里所贊許。我恩平梓里。欲儲蓄本利。穩固無虞乎。請光顧恩平和合之銀業有限公司

一時之急。無論貧富。皆所不免。若無金融機關以周濟之。則求朋託友。固費人情。而借貸乏術。更足誤事。本公司本緩急之義。特設按揭部。按揭妥當。計息相宜。當爲梓里所歡迎。我恩平梓里。欲按揭妥當。計息相宜乎。請光顧恩平和合之銀業有限公司

本邑商務。非屬繁盛。金錢紙幣。既無最大商店以收納。又無金融機關以替換。致使寶貴之物。可玩視而不可行使。誠屬憾事。本公司爲利便梓里計。特設找換買賣部。找換買賣。均照行情。公平交易。我恩平梓里。欲找換買賣。公平交易乎。請光顧恩平和合之銀業有限公司

別久思歸。勞極思逸。乃人之常情。梓里之作客他鄉者。奔走經營。用心用力。可謂勞極矣。及至滿載榮旋。停旆香海。寄寓於大旅店。則破費太鉅。棲止於金山莊。則不甚適宜。本公司爲優待梓里起見。另闢設招待部於萬國旅店。房舍之雅潔。食品之精良。招待之妥當。久爲梓里所贊羨。全體酌　房　經與該店東司。尤爲格外克己。我恩平梓里。欲食宿優美。價格克己乎。請光顧恩平和合之銀業有限公司

恩平和合銀業有限公司簡章

本公司原設香港均相昌金山莊。只接理外洋銀信。現爲擴充生意起見。特設在香港萬國旅店。分滙兌。儲蓄。按揭。找換買賣。招待。五部。以應梓里之需求。而其謀金融之活動

(二)本公司設在香港萬國旅店。分設支部於雲高華。廣州。陽江。江門。石岐。新昌。長沙。赤坎。恩城。信堂。聖堂。船角。那扶。金鷄水。東成墟。牛江渡。各城市。以資接濟。而利進行。

(三)本公司之滙兌部。滙費規定如下。

(甲)由外洋滙回香港或內地

(一)十元以上全壹百元以下每百收港銀貳元

(二)百元以上全五百元以下每百收港銀一元九毛

(三)五百元以上全壹千元以下每百元收港銀一元八毛

(四)壹千元以上全五千元以下每百元收港銀一元五毛

(五)五千元以上另議

(乙)由內地滙出香港或由香港滙回內地。滙費臨時面議

(四)本公司之儲蓄部。其利息分爲二等。(一)一個月期。週息一釐。(二)六個月期。週息一厘。

(五)本公司之按揭部。其利息亦分爲二等。(一)一年期。週息五釐。(二)六個月期。(一)壹年期。均臨時面議。以求雙方利便

(六)本公司之找換買賣部。凡找換買賣通用之金錢幣等。均照行情公平交易

(七)本公司之招待部　附設於香港萬國旅店　所有食宿等費。非照該店通例。乃由本公司與該店另行訂定。異常相宜。茲不細錄。

號八拾五百公華門中西藥房港幫代司公本
The Ying Ping Wo Hop Receiving Agency Ltd.
No 158 Connaught Road C.　Hong Kong China
號五七滙西華幫城
Cascade Cafe
330 Carrall St.　Phone Sey 1479　Vancouver B. Can

總理　鄭利光　司理　梁礽庥　鄭維瓊　鄭維琚

▲金錢世界
▲幹事非錢不行、
這是世人公認的話。
然試問金錢能夠贖命嗎　不能、
金錢能夠補身嗎。不能、
欲贖命補身還要求之藥品、
還要求之有效的地道藥品、
有錢唔曉買藥。
買藥唔曉分別好醜、
僑胞君如有此難題、
請下顧小號
埠多利埠萬育堂桑葚藥莊行

▼(○)▲紀念預告
本公所謹訂十一月四日下午一點鐘舉行六週年紀念慶典敬請李隴西總分堂敦宗總分所暨列位昆仲貴臨助慶指示一切曷勝榮幸

Lee Dun Dong
P. O. Box 1413　505 Fisgard St.
Victoria B. C.
域埠李敦宗公所支部同人鞠躬

▼(○)▲承唱合勝園廣告
敬者永興堂現頃受宋英安華益華淳華錫等在　埠路低倫地方合勝園園批及底全盤傢私什物馬一頭自由車一輛貨物等　概訂期十壹月五號交易。倘合勝園宋英安華益等日前有欠到各家揭賬借會各項及華洋轎轎木清等情如不依本交易以前與舊人理妥是爲自誤若經交易後發現數目概與永興堂無涉特登報章聲明以免後論
中華民國十七年拾月廿三號　永興堂謹告

MAN YUCK TONG CO,
532 Fisguard St,
P. O Box 1447
Phone 4292　Victoria B. C.

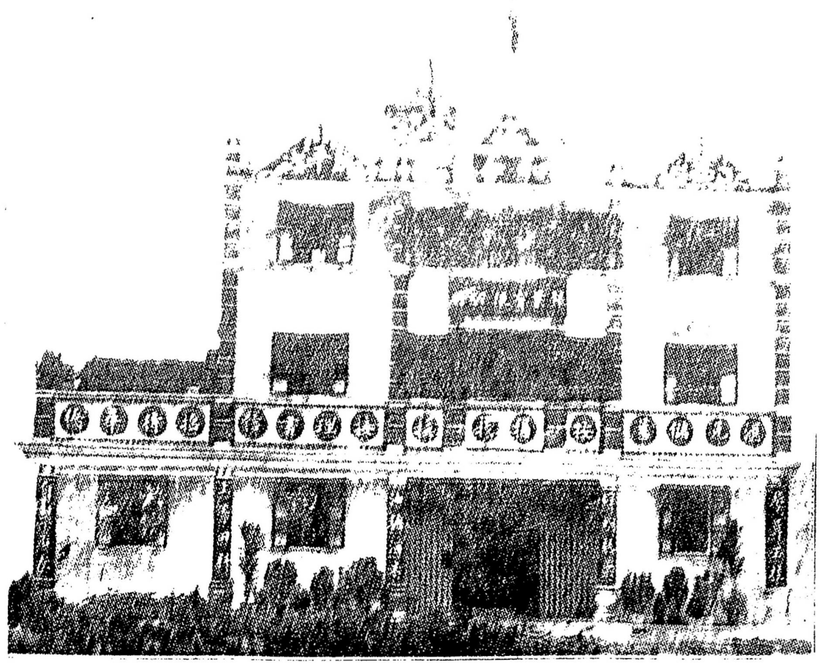

恩平和合銀業有限公司全圖