# אונטער א פאלשער מאסקע

א העכסט סענסאציאָנעלער ראמאן פון איבערגעבנהייט און באטרוג, פון ליבע :: :: און האס :: :: פון ש. ל.


(פארטזעצונג)

דער פאל האט געוואלט, אז לארד ראבערטסאן זאל געבראכט ווערן אין דער קליניק פון פראפעסאר פוללער.

אנפאנגס איז עס מיט דעם לארד געשטאנען זייער שלעכט. אבוואל ער איז ניט געווען אין קיין באזונדערער געפאר, האט ער אבער דאך געמוזט האבן אן אפעראציע. און האט לאנג געמוזט ליגן אין דער קליניק.

דער לוסטיקער אנקל סעם איז געווארן א גאנץ אנדער מענש, אויסער דעם וויי־טאג האט ער נאך געהאט פיל פארדרוס, וואס די פאליציי קאן ניט געפינען די באנדיטן, וואס האבן אויף אים געמאכט דעם איבערפאל אין באן.

פראפעסאר פוללער אליין האט זיך מיט׳ן לארד ווייניק געקאנט אפגעבן, דען ער האט געהאט זיינע איינענע פאמיליען אומגליק. זיין פרוי איז אים געווארן פאלש און איז אנטלאפן מיט א געליבטן. זיין איינציקע קינד איז געשטארבן, און ער איז געשטאנען אליין אין דער גרויסער און ברייטער וועלט, און האט פארלארן דעם צוטרויען צו דר מענשן.

נאר איין פרעזאן איז נאך געווען, וועלכע ער האט געליבט אין איז איר געווען איבערגעגעבן מיט זיין גאנצן לייב. די דאזיקע פרעזאן איז געווען : קלארא.

— אבער זי איז דאך ניט ביים זינען, — ווייניקסטנס, האט זיך אים אזוי אויס ווייזן.

אן אומענדלאכער וויי. האט אים צוזאמענגערייקט זיין הארץ, ווען ער האט באטראכט איר שיינקייט און איר אייביל־קייט. — איז עס ניט א יאמער, — האט ער ביי זיך געטראכט, — דאס אזא מייסטערווערק פון דער נאטור זאל מוזן זיין פאראורטיילט צו אייביקער וואנזין.

קלארא איז שוין לאנג ארויס פון דעם קראנקן צימער, און זייט דעם פראפעסאר׳ס פרוי איז אנטלאפן פון איר מאן, האט קלארא געפירט זיין ווירטשאפט. נאר אום די בייזע צינגער זאלן ניט האבן וואס צו רעדן, האט ער אריינגענומען אין הויז אן אלטע פרוי.

אין א געוויסן טאג האט לארד ראבערטסאן, וועלכער האט איינמאל געזעען קלארא׳ן, געזאג טעמס פראפעסאר :

— ווער איז דאס די זיסע באשעפעניש וואס שווימט ארום ביי אייך אין הויז ? איך בין א מבין אויף פרויען שיינהייטן, פראפעסאר, אבער איך זאג אייך דעם אמת, דאס אזא שיינהייט האב איך דאנך ניט געזעען.

דער פראפעסאר האט אים דערציילט פון קלארא׳ס אומגליק און ווי אזוי זי קומט צו אים.

דער לארד האט אים אויסמערקזאם אויסגעהערט און האט געזאגט :

— הערט נאר צו, ליבער פראפעסאר, איך זע גאנץ טאיין פארוואס איר באטראכט די יונגע פרוי אלס משוגע.

— איז עס דען ניט אמת, אז דער גראף וואלף איז א שורקע און א באטריגער, אויף וועמען מען קאן אלעס גלויבן ?

— דאס קאן שוין זיין אמת, — האט דער פראפעסאר געענטפערט, — אבער אלעס איבעריקע וואס זי דערציילט, איז נאר געבארן געווארן אין איר קראנקער פאנטאזיע. אדער קאן מען גלויבן אז אין דער חופה נאכט פון מיט סטיוועסנס איז זי אריין אין דעם שלאף צימער פון דער יונגער פאר, און אז זי האט זיך געדעטעט פון דער אויסגעלאכענער הויז, און פון פראפעסאר מארטאנ׳ס משונעים הויז אויף אזא מערקווירדיקן אופן ?

דערהערנדיק דעם נאמען פון פראפעסאר מארטאן, האט לארד ראבערטסאן א שפרונג געטאן. — זי איז געווען אין פראפעסאר מארטאנ׳ס אנשטאלט ? — האט ער אויסגערופן. — דאן וויים זי פיליייכט פון מיין אומגליקלאכן פליטענץ לארד דאדלי. — איך בעט אייך, פראפעסאר, רוף טאיר אריין אהער.

קלארא האט אנפאנגס ניט געוואלט רעדן. זי האט אויף איר לעבן אזוי פיל געליטן, דאס זי האט געביטן פאר מענשן. אבער פראפעסאר פוללער האט איר אויפגעמונטערט און זי האט דערציילט, אז ניט נאר האט זי געקאנט לארד דאדלי, זאנדארן ער האט איר אויך גערעטעט פון איר שרעקלאכער לאגע.

און וואס מער זי האט דערציילט, אלץ מער איז לארד ראבערטסאן געווארן אויפגערעגט. ער האט זי האיבערצייגט, אז זי דערציילט דעם אמת, דען זי האט אים פארגעשטעלט זיין פלימעניק פונקט ווי ער האט אים געקאנט.

— גלויבט איר אז לארד דאדלי איז דאן געווען משוגע ? — האט אים לארד ראבערטסאן אים געפרעגט.

קלארא האט אויפגעהויבן אירע הענט צו א שבועה, אז לארד דאדלי איז געווען ביי זיין געזונדן פארשטאנד.

— טאג, ווי קומט עס, וואס מען האט אים געהאלטן אין דול־הויז ?

קלארא׳ס אויגן האבן אויפגעבליצט מיט צארן. — ווייל פראפעסאר מארטאן איז דער גרעסטער שורקע, וואס עס גיט אויף דער וועלט. פאר געלט וועט ער באגיין יעדן פארברעכן. ער איז געווען פארקויפט צו ליידי דאדלי, וועלכע האט געוואלט לויז ווערן פון איר מאן, אזוי ווי ער איז געווען פארקויפט צו גראף וואלף, אום לויז צו ווערן פון מיר.

— דאן הייסט עס, אז מיין אומגליק־לאכער פלימעניק שמאכטעט נאך אין דול הויז. — האט לארד ראבערטסאן אויסגערופן, — און יענער מאן, וואס ניט זיך ארויס פאר דער וועלט אלס לארד דאדלי איז נאר דער שורקישער גראף, וועלכער פארט ארום צוזאמען מיט ליידי דאדלי.

קלארא איז געווארן איבעררעשט, דען זי האט ניט געוואוסט פון פילע פאסירונגען וואס זיינען פארגעקומען אין דער לעצטער צייט.

פראפעסאר פוללער איז געווען גאנץ פארצווייפלט. דען ערשט יעצט האבן זיך אים געעפנט די אויגן. אויך אין דעם פונקט איז קלאראס דערציילונג אמת. פארוואס זאל ער דען צווייפלען, אז אויך די איבעריקע זאכן וואס זי האט דערציילט איז אמת ?

ביז איצט האט ער איר געהאלטן פאר משוגע. ער זעט אבער, אז ער האט געהאט א טעות, אז איז געזונט, און קיינמאל האט א דאקטער זיך אזוי שטארק ניט געפרייט ווי ער האט געמאכט א טעות, ווי עס האט זיך געפרייט פראפעסאר פוללער.

זיין גאנצע מי האט ער איצט געמוזט אנווענדן, אום איינצוהאלטן דעם אלטן לארד, וועלכער האט אין קיין פאל מער ניט געוואלט זיין אין האספיטאל.

— איר מוזט מיך וואס שנעלער געזונט מאכן, — האט לארד ראבערטסאן געשריען, — איך קאן ניט לאזן מיין ליבן פלימעניק שמאכטן ליינגער אין דול הויז !

פראפעסאר פוללער האט זיך קוים ביי אים איינגעבעטן אז ער זאל פארבלייבן נאך אפאר טעג ביי אים אין שפיטאל, און נאכדעם ווי דער לארד האט זיך געפילט אביסל שטארקער איז ער געפאהרן קיין נויריארק.

ער איז באלד ארויס אין דער פאליציי סטאנציע און ער האט דארטן איבערגעגעבן אלעס וואס קלארא האט אים דערציילט.

מען האט אים אבער מיט א שפאטישן שמייכל אנגעוויזן. מען האט אים אויך דערציילט אז עס האט זיך פלוצלונג באוויזן א מענש, וואס האט געזאגט אז ער איז לארד דאדלי, אבער שפעטער האט מען אויסגעפונען, אז ער איז א משוגענער.

לארד ראבערטסאן איז געווען אויסער זיך פון צארן. דערפאר ווייל די פאליציי האט אים ניט געוואלט גלויבן, אבער ער האט גארניט געקאנט העלפן. עס איז אים געבליבן איין וועג, זיך צו ווענדן צו א דעטעקטיוו.

ער האט זיך נאכגעפרעגט אויף דעם בעסטן דעטעקטיוו און מען האט אים דעם אמענדירט צו מר. סיוטאן. דאס איז דער זעלבער דעטעקטיוו, וועמען דער מיליאנער סטיוועסנס האט פארטרויעט די אנגעלעגנהייט פון זיין טאכטער עלען.

מר. סיוטאן האט אויך ניט געוואלט גלויבן אין לארד ראבערטסאנ׳ס דערציילונג — אז גראף וואלף האט אנגענומען דעם נאמען פון לארד דאדלי.

— עס איז ביין יעצט ניט באקאנט, אז דער גראף און ליידי דאדלי זיינען געווען באפריילדעט, — האט ער געזאגט, — אבער לאמיר שוין אנגעמען, אז יא. גלויבט איר דען, אז זיי וואלטן געווען אזוי נארוש און זיך באזעצן לעבן ניו־יארק און איבערלאזן זייער גאנצן פארמעגן ?

— ניין, לארד, איך גלויב ניט, אז די באגלייטערן פון דעם גראף, אדער ריכטיקער געזאגט, פון ווילאם העס, וועלכער איז אייך באקאנט אין וואנען, איז געווען ליידי דאדלי. איך האלט ניט ליידי דאדלי פאר אזוי טיף געזונקען, אז

איר לאזט דורך א ים מיט פארווייל־לונג —

אויב אייער היים איז נאך אלץ אן א ראדיא.

מוזיק, געזאנג, רעדעס — פון דער וועלטס גרעסטע טאלאנטן, אלץ איז אייערס אין אייער אייגענער היים — בלויז מיט א דריי פון דעם באקוועמען דייעל אויף דער נייער

The New Westinghouse Consolaire Radio Pleasure Craft

הערט עס אין אייער אייגענער היים אן פארפליכטונגען

National News Ltd.

י. י. בערמאן — דזשאזעף גרינבערג

546 Main St. — Phone 87 222


# איד שטארבט אויפ׳ן קבר פון א מת

## ער איז אים געקומען בעטן מחילה

אין שטעטל ל. ביי ווראדנע, האט דיטעג פאסירט אזא אויסטערלישע געשיכטע.

אין שטעטל איז געשטארבן א איד פון 45 יאר, איבערלאזנדיק א פרוי מיט 4 קינדער.

ווען מען האט דעם מת אפגעטאן זיין רעכט און עס האט שוין געדארפט זיך אנהויבן די לויה, איז פלוצלונג אריינגעלאפן אין צימער, וואו דער מת איז געלעגן, דער שטאטיקער איינוואוינער פ. נ. און דערקלערט, אז ער וועט ניט לאזן מקבר זיין דעם בר־מינן, ביז וואנען מען וועט אים ניט אפצאלן זיין אלטן חוב פון פופציק דאלאר.

די שטוביקע זיינען געווען דערשטוינט פון דער דאזיקער פאדערונג, ווייל דער נפטר האט מיט פ. נ. ניט געהאט קיין שום מגע ומשא און ניט געפירט מיט אים קיין שום געשעפטן.

לכתחילה האבן אים די קרובים פון דעם נפטר געוואלט פשוט ארויסווארפן פון שטוב, אבער צוליב דעם כבוד המת האבן זיך אריינגעמישט זייטיקע מענשן, און פ. נ. האט דערציילט די פאלגנדע געשיכטע :

— מיט אן ערך צוואנציק יאר צוריק איז ער עס געווען דער, וואס האט דעם נפטר גערעדט דעם שידוך טאקע מיט דער איצטיקער אלמנה, און ער האט פיל מיטגעהאלפן אז דער שידוך זאל צושטאנד קומען. דערפאר האט אים דאן דער נפטר צוגעזאגט א באלוינונג פון פופציק רובל. באלד איז ער אבער אוועק דיינען, אין מיילעניער דינסט און איז א איינגעריצייט געווען אין אן אנדער שטאט, און ווען ער איז צוריקגעקומען און האט אנגעהויבן מאנען דאס שדכנות געלט, האט דער נפטר אים כסדר אפגעלייגט פון טאג צו טאג, ביז ער איז געשטארבן. דערביבער וויל ער איצט אויפמאנען וואס אים קומט, און ער פאדערט, אז די פאמיליע זאל אפצאלן דעם פארשטארבענעם׳ס חויב, וועלכן ער האט פארבליבן פון פופציק רובל אויף פופציק דאלאר.

די אנוועזנדע האבן געפרואווט איר בערייגן און מומר׳ן דעם תובע, אז עס איז אן עולה פון זיין זייט צו מאנען איצט שדכנות געלט, ווען דער מת ליגט אויף דער ערד, אבער פ. נ. האט זיך אין שטעטל ל. ביי ווראדנע, האט דיטעג פאסירט אזא אויסטערלישע געשיכטע.

אין שטעטל איז געשטארבן א איד פון 45 יאר, איבערלאזנדיק א פרוי מיט 4 קינדער.

ווען מען האט דעם מת אפגעטאן זיין רעכט און עס האט שוין געדארפט זיך אנהויבן די לויה, איז פלוצלונג אריינגעלאפן אין צימער, וואו דער מת איז געלעגן, דער שטאטיקער איינוואוינער פ. נ. און דערקלערט, אז ער וועט ניט לאזן מקבר זיין דעם בר־מינן, ביז וואנען מען וועט אים ניט אפצאלן זיין אלטן חוב פון פופציק דאלאר.

די שטוביקע זיינען געווען דערשטוינט פון דער דאזיקער פאדערונג, ווייל דער נפטר האט מיט פ. נ. ניט געהאט קיין שום מגע ומשא און ניט געפירט מיט אים קיין שום געשעפטן.

לכתחילה האבן אים די קרובים פון דעם נפטר געוואלט פשוט ארויסווארפן פון שטוב, אבער צוליב דעם כבוד המת האבן זיך אריינגעמישט זייטיקע מענשן, און פ. נ. האט דערציילט די פאלגנדע געשיכטע :

— מיט אן ערך צוואנציק יאר צוריק איז ער עס געווען דער, וואס האט דעם נפטר גערעדט דעם שידוך טאקע מיט דער איצטיקער אלמנה, און ער האט פיל מיטגעהאלפן אז דער שידוך זאל צושטאנד קומען. דערפאר האט אים דאן דער נפטר צוגעזאגט א באלוינונג פון פופציק רובל. באלד איז ער אבער אוועק דיינען, אין מיילעניער דינסט און איז א איינגעריצייט געווען אין אן אנדער שטאט, און ווען ער איז צוריקגעקומען און האט אנגעהויבן מאנען דאס שדכנות געלט, האט דער נפטר אים כסדר אפגעלייגט פון טאג צו טאג, ביז ער איז געשטארבן. דערביבער וויל ער איצט אויפמאנען וואס אים קומט, און ער פאדערט, אז די פאמיליע זאל אפצאלן דעם פארשטארבענעם׳ס חויב, וועלכן ער האט פארבליבן פון פופציק רובל אויף פופציק דאלאר.

די אנוועזנדע האבן געפרואווט איר בערייגן און מומר׳ן דעם תובע, אז עס איז אן עולה פון זיין זייט צו מאנען איצט שדכנות געלט, ווען דער מת ליגט אויף דער ערד, אבער פ. נ. האט זיך אויסגעלייגט, אז דער ענין מוז ווערן גלייך דערליידיקט.

דער סוף איז געווען, אז דעם נפטר׳ס זון איז אוועק מיט פ. נ. צום רב און דארטן איז ער מיט אים דורכגעקומען אויף דרייסיק זלאטים, וועלכע ער האט אים תיכף באצאלט.

צוליב דעם טומל איז די לויה פארגעקומען ערשט שפעט אין אוונט. דערמיט האט זיך אבער די געשיכטע ניט געענדיקט.

אין עטלאכע טעג ארום איז פ. נ. געקומען צעקוישן צום רב, ניט טויט און ניט לעבעדיק, און מיט א ציטערנדיקער שטימע האט ער אים דערציילט, אז ער האט געהאט א שרעקלאכע נאכט : דער מת איז אים געקומען צו חלום אין די תבריחים מיט א אויעקעלע זאמד אויף דער פלייצע ; ער איז צוגעגאנגען הארט צו זיין בעט און אים אנגעצונדן צעקאפנס א שווארצע ליכט, און דאן האט ער צו אים געזאגט :

— דו האסט מיך צוליב עטלאכע זלאטים מבזה געשטעלט און פארשאפט גרויס עגמת נפש מיין אומגליקלאכער פרוי און קינדער, וועלכע דו האסט געשלעפט צו א דין תורה׳ בעת איך בין געלעגן אויף דער ערד — דעריבער פאר דער איצט דיר אויף צו א דין תורה ביים בית־דין של מעלה. און אויב דו וועסט מיר ניט ענטפערן צו דער דין תורה, וועל איך דיר מקצר זיין די יארן.

פ. נ. האט זיך אויפגעכאפט אן אפגעגאנענער מיט א קאלטן שוויים און איז גלייך אוועקגעלאפן צום רב נאך אן עצה.

דער רב האט אויסגעהערט די געשיכטע און געהייסן דעם איבערגעשראקענעם פ. נ. מיטצונעמען א מנין אידן אויפ׳ן בית־עולמין, זאגן עטלאכע קאפיטלאך תהילים אויף דער נשמה פון דעם מת, און ער — פ. נ. אליין, זאל אפזאגן קדיש אויפ׳ן קבר.

פ. נ. האט געטאן אלעס וואס דער רב האט אים געהייסן, אבער ווען ער האט מיט א ציטערנדיקער שטימע אנגעהויבן זאגן קדיש, איז אים פלוצלונג ניט גוט געווארן און ער איז געפאלן אין טיפער חלשות אויפ׳ן קבר.

אלע באמיאונגען אים צו דערמונטערן האבן זיך ניט איינגעגעבן. דער דאקטער וועלכער איז גערבאכט געווארן האט פעסטגעשטעלט אז פון גרויס שרעק האט ער באקומען א הארץ אטאק און איז געשטארבן גלייך אויפ׳ן ארט.


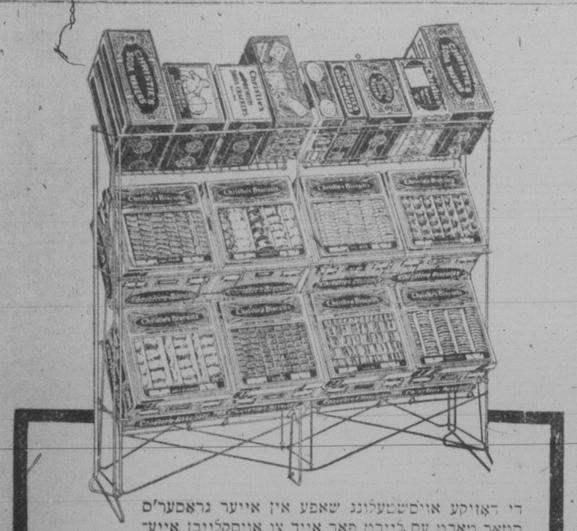

די דאזיקע אויסשטעלונג שאפע אין אייער גראסער׳ס סטאר מאבט עס ליינט פאר אייך צו אויסקלייבן אייערע באליבטע קרוסט׳ס ביסקווימס אין דעם נייעם סטייל קעסטלאך, וועלכע פארבאהאלטן זייער כרופקע פרישקייט און פייגעם טעם אומפארענדערט.

Christie's Biscuits

The Standard of Quality Since 1853


# מערב קאנאדער איינדרוקן

(שלום פון זייט 2)

עס ווייזט, אז זיין איינגעטימער קומט יעצט אויף פון אן אנדער לאנד.

פון אלע עקן שטראמט אהער דער פארשיידנארטיקער עלעמענט, און אפשר, וועט די דאזיקע פארשיידנארטיקייט ברייגנען צו דעם, אז מען זאל ביי אונז אין קאנאדע אנהויבן צו דיינקען אזוי, ווי עס האט נאך מיט יארן צוריק געזונגען אונזער י. ל. פרץ :

" . . . אלע מענשן זיינען ברידער,
פון איין טאטן, פון איין אמאמען".

און דאמאלסט וועט אויף פון א אידישן שטאנדפונקט די שטימונג קאנען זיין אן אפטימיסטישע. דאמאלסט וועט אין קאנאדעס שיינער צוקונפט זיך אויף אפשפיגלן דער אידישער אנטייל, ניט נאר פון דער פארגאנגענהייט, נאר אויף פון דעם, וואס אידן זיינען נאך פייאיק און קאנען בייטראגן צו קאנאדע אין דער נאענטער צוקונפט.

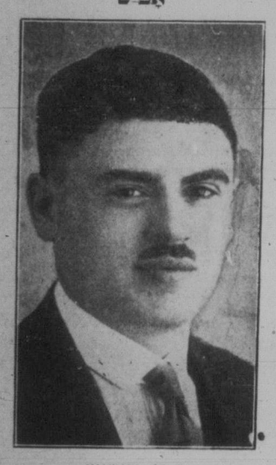

מ. ב. מאראנץ

מר. מ. ב. מאראנץ, אן איינוואוינער אין ווינניפעג פאר די לעצטע אכצן יאר און גוט באקאנט צווישן דער היגער אידישער באפעלקערונג, וועט ארום דעם ערשטען פעברואר דערעפענען פאר זיך אן אינשורענס אפיס אונטערן נאמען "מ. ב. מאראנץ און קאמפאני." זיין אפיס וועט זיך געפינען אין 31. דריטער פלאר, 460 מיין סטרעט.

מר. מאראנץ וועט פארקויפן די פאלגענדע אינשורענסן: אוטאמאביל און עקסידענט, קראנקהייט, לייעבילטי און פארשיידענע אנדערע אינשורענס ווי אויך פייער און לייף אינשורענס.

דער אפיס וועט אויך האבן אן אקאונטענט און אויידיטארס אפטיילונג, בוקקיפינג באריכונג און א. וו.

מר. מאראנץ איז א מיטגליד אין בני ברית לארזש, היברו סיק בענעפיט סאסייטי און אין דער אידישער פריינט ארגאניזאציע. ער איז דער סעקרעטאר פון דר ווינ־ניפעגער תלמוד תורות פאר א צאל יארן און סעקרעטאר פון אינדארסירונג ביורא.

מר. מאראנץ האט א צען יאריקע דערפארונג אין "אודיטינג און אקאונטינג". ער ספעציאליזירט זיך אויך אויף דעם געביט פון "דזשאב בוקקיפינג", "אינקאם טעקס רעטוירנס" און א. וו.

# סיטי מילך

די סאמע פראקטישע, ריינע, נארהאפטע שפייז פאר וואקסענדע קינדער, און אויך פאר דערוואקסענע.

זייט זיכער אז עס איז סיטי מילך און איר קאנט זיין זיכער אז ס׳איז דאס בעסטע.

City Dairy LIMITED

Phone 87 647

# מר. דזש. מיילס

מר. דזש. מיילס, פארוואלטער פון דעם פעלעס און "אלייד טעאטערס", אריינגערעכנט דעם נייעם פראכטפולן "ראקסי" טעאטער אין עלמוואוד, פארט אפ מארגן צו דער 22טער ציוניסטישער קאנווענשאן אין מאנטרעאל. וואס וועט אפגעהאלטן ווערן, זונטאג און מאנטאג דעם 19טן און 20טן יאנוואר, וואו די ארבעט אין קאנאדע אין דער פארגאנגענהייט און אין דער צוקונפט וועט דיסקוטירט ווערן.

## $12 פארן פאלעסטינער הילף פאנד

ביי דער בר־מצוה פון משה קייץ, זון פון מר. און מרס. קייץ, מום דזשאן, וואס איז געפייערט געווארן דעם 26טן דעצעמבער, האבן די פאלגנדיקע ביי־גשטייערט צום פאלעסטינער הילף פאנד. געזאמלט פון מר. סעם געלמאן : שווארץ, $2.00; צו $1.00 : סעם געלמאן, משה באקון, מ. קייץ, בען גליפאן, אברהם גליפאן, חיים פרידמאן, און הערי יאכט; צו 75 סענט : חיים וואלדמאן, מרס. גליפאן; צו 50 סענט : משה טשערקאס, דזש. סילווער־מאן און דזש. וואלדמאן.

## חנוכה געלט פארן בית יתומים דאבלין, מאנ.

חשוב׳ע הערן : —

א צאל תלמידים האבן דורכגעפירט א חנוכה־קאנצערט אונטער דער לייטונג פון לערער י. קוזמאן. די פאלגנדיקע האבן זיך באטייליקט אין קאנצערט : איציק שפיגלמאן, יהושע גאלדמאן, רחל גאלד־מאן, קלארא שפיגלמאן, בתיה גארין, חיים לעכטער, מיר שיקן אפ אונזער חנוכה־געלט פון $5.00 פארן בית־יתומים אין ווינניפעג. וואס מיר בעטן אייך אזוי גוט זיין איבערגעבן צום בית־יתומים.

מיט אכטונג,
די קינדער פארוואלטונג

# פארט אפ צו דער ציוניסטישער קאנווענשאן

מר. דזש. מיילס

מר. דזש. מיילס, פארוואלטער פון דעם פעלעס און "אלייד טעאטערס", אריינגערעכנט דעם נייעם פראכטפולן "ראקסי" טעאטער אין עלמוואוד, פארט אפ מארגן צו דער 22טער ציוניסטישער קאנווענשאן אין מאנטרעאל. וואס וועט אפגעהאלטן ווערן, זונטאג און מאנטאג דעם 19טן און 20טן יאנוואר, וואו די ארבעט אין קאנאדע אין דער פארגאנגענהייט און אין דער צוקונפט וועט דיסקוטירט ווערן.

אין דער קאפע הויז "די קאלטע האנט" — וואס איז געווען דער באריומסטער זאמל פלאץ פון די ניו־יארקער באנדיטן, איז עס צוגעגאנגען גאנץ לוסטיק.

אין דעם פאדערשטן טייל פון דער קאפע־הויז זיינען די ליכט שוין לאנג געווען פארלאשן. דערפאר אבער איז עס צוגעגאנגען נאך לעבעדיקער אין דעם הינטערשטן צימער, צו וועלכן עס איז פאר א פרעמדן מענשן געווען אוממעגלאך צוצוקומען, ווייל מען האט געמוזט האבן א געהיימן פאסיר ווארט.

אקארשט איז אריינגעקומען א נייער נאסט — ער האט אויסגעזעען ניט בעסער ווי די אנדערע געסט, אין צעריסענע און צעריבענע קליידער, מיט א רויטער ניט געקאמטער בארד, און מיט רויטער נאז, ער האט זיך געזעצט צום טיש און האט געבעטן א פלאש ווייַן. דאן האט ער זיך נאכגעפרעגט אויף א באקאנטן גנב, וואס האט געהאט דעם צונאמען "די צעקוועטשטע נאז".

— ער איז נאך דא ניט געווען, — האט דער באלעבאס פון דער קאפע געענטפערט. — אבער מסתמא וועט ער באלד קומען.

(פארטזעצונג קומט)

אין שטעטל ל. ביי ווראדנע, האט דיטעג פאסירט אזא אויסטערלישע געשיכטע.

אין שטעטל איז געשטארבן א איד פון 45 יאר, איבערלאזנדיק א פרוי מיט 4 קינדער.

ווען מען האט דעם מת אפגעטאן זיין רעכט און עס האט שוין געדארפט זיך אנהויבן די לויה, איז פלוצלונג אריינגעלאפן אין צימער, וואו דער מת איז געלעגן, דער שטאטיקער איינוואוינער פ. נ. און דערקלערט, אז ער וועט ניט לאזן מקבר זיין דעם בר־מינן, ביז וואנען מען וועט אים ניט אפצאלן זיין אלטן חוב פון פופציק דאלאר.

די שטוביקע זיינען געווען דערשטוינט פון דער דאזיקער פאדערונג, ווייל דער נפטר האט מיט פ. נ. ניט געהאט קיין שום מגע ומשא און ניט געפירט מיט אים קיין שום געשעפטן.

לכתחילה האבן אים די קרובים פון דעם נפטר געוואלט פשוט ארויסווארפן פון שטוב, אבער צוליב דעם כבוד המת האבן זיך אריינגעמישט זייטיקע מענשן, און פ. נ. האט דערציילט די פאלגנדע געשיכטע :

— מיט אן ערך צוואנציק יאר צוריק איז ער עס געווען דער, וואס האט דעם נפטר גערעדט דעם שידוך טאקע מיט דער איצטיקער אלמנה, און ער האט פיל מיטגעהאלפן אז דער שידוך זאל צושטאנד קומען. דערפאר האט אים דאן דער נפטר צוגעזאגט א באלוינונג פון פופציק רובל. באלד איז ער אבער אוועק דיינען, אין מיילעניער דינסט און איז א איינגעריצייט געווען אין אן אנדער שטאט, און ווען ער איז צוריקגעקומען און האט אנגעהויבן מאנען דאס שדכנות געלט, האט דער נפטר אים כסדר אפגעלייגט פון טאג צו טאג, ביז ער איז געשטארבן. דערביבער וויל ער איצט אויפמאנען וואס אים קומט, און ער פאדערט, אז די פאמיליע זאל אפצאלן דעם פארשטארבענעם׳ס חויב, וועלכן ער האט פארבליבן פון פופציק רובל אויף פופציק דאלאר.

די אנוועזנדע האבן געפרואווט איר בערייגן און מומר׳ן דעם תובע, אז עס איז אן עולה פון זיין זייט צו מאנען איצט שדכנות געלט, ווען דער מת ליגט אויף דער ערד, אבער פ. נ. האט זיך זאל זיך פארבינדן מיט דעם דאזיקן פארברעכער.

לארד ראבערטסאן איז אויפגעשפרונגען פון דער אויפרעגונג : — מיין גאט ! האט ער אויסגערופן, — די גאנצע זאך וואלט מען דאך גאר לייכט געקאנט אויסגעזעען, ווען מען זאל מיר צוקאנן גאר איינמאל צו יענעם מר. פינדלינג, וואס איך האב געזען אין פראפעסאר מארטאנ׳ס דול־הויז.

— איך גלויב אז מען האט אייך שוין אין דער פאליציי־דערקלערט ווי שווער דאס איז, האט דער דעטעקטיוו סיוטאן געזאגט. פראפעסאר מארטאן קאן געפינען טויזנטער תירוצים, אז איר זאלט זיינע פאציענטן ניט זעען, און איך קאן אייך זאגן אפן, אז עס איז לייכטער ארויסצורייסן פון תלין א פאר׳משפט׳ן צום טויט, איידער ארויסצוקריגן פון זיין דול־הויז א פאציענט, מעג ער זיין וואגאר געווען.

די דאזיקע דערקלערונג האט לארד ראבערטסאנ׳ן גאנץ ווילד געמאכט, און א קלאפ טועדניק מיט פויסט אין טיש, האט ער א געשריי געטאן : — צום טייוול, דאס איז דאך שרעקלאך ! אבער עס מוז דאך עטוואס געטאן ווערן !

— געווים, האט מר. סיוטאן געענטפערט. — איך האב אייך געזאגט, אז איך צווייפל אין אייער דערציילונג, אבער אינגאנצן אוממעגלאך איז דאס ניט. די דאזיקע ווילהעלם העס איז אזא גוולדי־קער שווינדלער, דאס מען קאן אויף אים אלעס גלויבן.

— און וואס דיינקט איר צו טאן ?

— האט דער לארד אים געפרעגט.

— דאס קאן איך דערווייל ניט זאגן, ווייל איך מוז די זאך אביסל געגויער־אראכטן, אבער מארגן, ווען איר וועט ווידער קומען אהער, וועט איר ווארשיינ־לאך הערן עפעס נייס.

דער לארד איז אוועקגעגאנגען אומצופרידן. — די דאזיקע דעטעקטיווס זיי־נען אלע שארלאטאנעס, — האט ער גע־מורמלט, — און איך האב צו דעם דאנ־ויקן מר. סיוטאנ׳ען אויף קיין צוטרויען ניט.

— — — — — — — — — —

אין דער קאפע הויז "די קאלטע האנט" — וואס איז געווען דער באריומסטער זאמל פלאץ פון די ניו־יארקער באנדיטן, איז עס צוגעגאנגען גאנץ לוסטיק.

אין דעם פאדערשטן טייל פון דער קאפע־הויז זיינען די ליכט שוין לאנג געווען פארלאשן. דערפאר אבער איז עס צוגעגאנגען נאך לעבעדיקער אין דעם הינטערשטן צימער, צו וועלכן עס איז פאר א פרעמדן מענשן געווען אוממעגלאך צוצוקומען, ווייל מען האט געמוזט האבן א געהיימן פאסיר ווארט.

אקארשט איז אריינגעקומען א נייער נאסט — ער האט אויסגעזעען ניט בעסער ווי די אנדערע געסט, אין צעריסענע און צעריבענע קליידער, מיט א רויטער ניט געקאמטער בארד, און מיט רויטער נאז, ער האט זיך געזעצט צום טיש און האט געבעטן א פלאש ווייַן. דאן האט ער זיך נאכגעפרעגט אויף א באקאנטן גנב, וואס האט געהאט דעם צונאמען "די צעקוועטשטע נאז".

— ער איז נאך דא ניט געווען, — האט דער באלעבאס פון דער קאפע געענטפערט. — אבער מסתמא וועט ער באלד קומען.

(פארטזעצונג קומט)


# אין אלע אנגעלעגנהייטן פון פרינטינג — און — אדווערטייזינג ווענדעט זיך צו "דאס אידישע וואָרט"

165 Selkirk Ave. — Winnipeg, Man.



## ווען דערעפענען אינשורענס אפיס

לייסטע קייקס

וואס האלטן זיך פייכט פאר טעג זיינען צו קריגן ביי ענגרויזן 1 טשעפעל ווייניקער צו א קאפ פון פיוריטי אויב אייער רעסיפי פאר ארבעט ווייטע אין ווייצענע טעג.

PURITY FLOUR use

אומפארגלייכבאר פאר ברויט

30מ. אין סטעמפס זענדט צו ברייענגען 700 רעסיפי קאך בוך

Western Canada Flour Mills Co. Limited, Winnipeg, Calgary 14



# אייער צוקונפט — די צוקונפט פון אייערע כאליכטע

זיינען זיי פארזיכערט ? בלויז אויב פארזיכערט דורך א בינדענדן קאנטראקט ג א ר א נ ט י ר ט פון א איינסטיטוציע וועלכע ספעציאליזירט זיך אין אזעלכע אנרימענטס און אונטערווארפן צו דער רעגירונגס השגחה און קאנטראל.

מר. דזשוליאוס א. בערנטאל

ווינשט צו אנאנסירן צו זיינע אידישע פריינט, אז ער איז אריינגעטראטן אין דער דאזיקער ארבעט און ער איז גרייט צו אנבאטן זיי זיין בעסטע באדינונג אין דער אנגעלעגנהייט.

The Sovereign Life Assurance Company

HEAD OFFICE - WINNIPEG



# פארברייטנט פרייטאג טעג אויף דעם פאסיפישן כרעג פארט

צוריקקער פון ווינניפעג

$75.60

וואנקאווער ווינקטאריא ניו וועסטמינסטער

CANADIAN NATIONAL RAILWAYS

נידעריקע פערס צוריקקער ביז דעם 15טן אפריל

טראוולט דורך וואנקאווער צו קאליפארניע

קומט אין דעם קענעדיען נעשאנאל טיקעט אפיס

N. W. cor. Main and Portage (Phone 847 442), or Depot Ticket Office (Phone 847 363).

איר וועט גלייכן אונזער קאוסט טריפ—מאדערנע איינריכטונג, דאדיא און א. וו.