城市流聲

髮型屋的層次

低溫下，走進髮型屋，屋內暖洋洋的，髮型師正忙着。為了趕吸迎接九二年，匆忙間去剪髮。髮型屋內師傅們生意似乎不差，聞下來停手時間有限。

問洗頭男孩子：「這間髮型屋如何分等級的。」

男孩子答：「分低級初學、髮型師及高級髮型師三種，我們不假外求，所有髮型師全自低層慢慢地升級，高級髮型師也不例外。」

洗頭男孩子對髮型屋有一份自豪感，歸屬感，難得了，可見髮型屋管理階層做得不錯，讓員工們安心工作，不需為前途擔心。

細心觀察，髮型屋內佔大半數是闊太，穿着皮草進來，打扮細緻，也只有中年闊太才敢穿着皮草，年輕的怕別人責罵，至多皮襖而已。

進一次髮型屋，不單可修整儀容，獲得一些新動態。

芸芸

坪洲現代化公屋

興建費一億四千萬元，位於海邊，步行碼頭只需數分鐘，容納居民一千三百人。

房屋委員會將興建另一個鄉村式公共屋邨，可容納超過一千三百人居住，屋邨將座落於坪洲，預計興建費用為一億四千萬元。

該邨位於坪洲西北部，佔地兩公頃，為離島區的第四個鄉村式公屋。

房委會發言人日昨表示：這個鄉村式公屋計劃的目標為改善鄉村地區居民的生活環境，安置島上已登記於輪候公屋登記冊的家庭。

屋邨由兩組三至八層高的鄉村和諧式大廈所組成，將提供一百四十八個居者有其屋單位及二百五十四個租住公屋單位。

邨內並有現代化的設施，包括用管道供應石油氣及休憩場地。

邨內並會設有一所老人中心，一間便利店、兩間屋邨辦事處，兩間互委會辦公室及其他輔助設施。

階型屋頂模式設計，以反映出坪洲的一般鄉村特色，並減少在視覺上所造成的影響。

屋邨臨近海岸，西面海景盡入眼際，呎，只賣一百萬元左右，即每呎賣一千一百多元，平宜很多。

因此，今期申請很多。到樓下去參觀示範單位的擠擁得很。若以白咭申請，兩個人的申請入息限額是一萬四千元，很難取申請表和看屋宇的模型和樓宇間格的人。

發言人表示：「龍田邨為首個鄉村式公共屋邨，於一九八〇年落成，有一百八十四個單位供七百二十人居住。長貴邨於一九八四年落成，共有四百七十二個單位，人口為二千二百四十人。

至於銀灣邨則是在一九八八年落成，共有四百六十六個單位，為一千六百人提供居所。

深

香港風情

打工仔買居屋吃力

申請資格夫婦人息一萬四千元，五百呎單位，四十餘萬，供二十年，也要四千元一個月。

本港市面私人建築的樓宇價錢太貴，通常一個建築五百呎面積的單位賣價是一百五十萬以上，即每呎賣至三千多元。最近新曆十二月中推出的居屋，如九龍市區深水埗的最貴和最大的單位約八百多九百呎，只賣一百萬元左右。

因此，今期申請很多。到樓下去參觀示範單位的擠擁得很。若以白咭申請，兩個人的申請入息限額是一萬四千元，很難取申請表和看屋宇的模型和樓宇間格的人。

發言人表示地盤平整工程經已展開，步行往來坪洲碼頭亦僅需數分鐘。

深

天氣驟降凍死兩人

周維暢

大帽山頭已結冰，
茫茫一片看難清。
壽翁凍斃天台上，
耆婦身僵嘆未明。
十五年來驚最冷，
兩三天內望新晴。
誰人聞暇觀山景，
刺骨寒風尚有情。

港產雙線風箏。

三重奏

樂怡　芸芸　舒央　楓

為父母者難

搞了個小小的大食會，一家人共聚，雖不多說話，卻有份說不出的溫馨。兩個小姨甥女不願離去，要在我家留宿，一留就是一個星期。

今天她們終於要回家了。一個人靜下來，我暗暗慶幸自己沒有兒女。

要操心的事實在太多了！尤其是要照顧這些十四、五歲，瀕臨邊緣的少年。他們似懂事非懂事，可能一線之差，便跳出邊緣以外。在旁的大人，便廿四小時，採取活動教學法，盡量抓緊每一個機會，教他們做人處事之道。電視播放音樂節目，我便教他們不要崇拜偶像，要有自我。吃飯的時候，我又教他們各種禮儀。可是小朋友們怎樣想呢？很可能是我說一套，他們想的是另一套。而且，很多事情，我實在不懂教他們。說錢不重要，三歲細佬都會說我傻，說錢很重要，又怕他們將來唯利是圖。

看見兩個小朋友不斷成長，當中他們有很多錯誤的做法，在旁的我，除了乾焦急，禁不住「黑白天鵝」外，還可以做些什麼呢？

樂怡

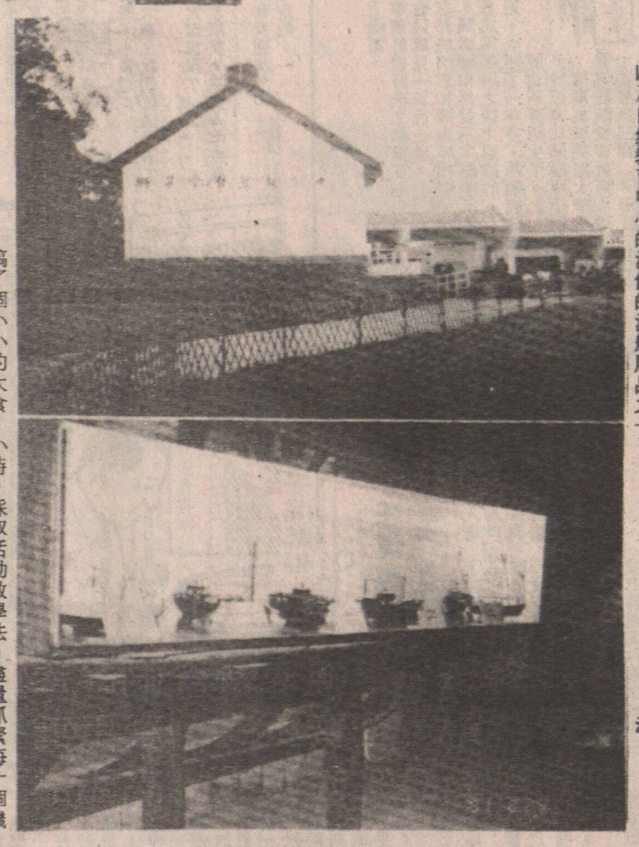

深

內地臘鴨平價

又近年關，大量臘鴨上市，內地鴨每隻約四十餘元。

已經是農曆十一月下旬，快踏入臘月了，急景殘年，到深水埗順寧道買燒肉，看見店內的牆上掛滿一排臘鴨，與店員傾談起來，知道這些臘鴨全是大陸運來的，好多人家鍾意買臘鴨過農曆新年，因為取其意頭「家肥屋潤」，今年大陸來的臘鴨價錢不貴，每隻大約是四十幾元或五十元左右，比買新鮮割的米鴨還便宜很多哩！

編文

長壽花籃

平收是很多人的年年然央色上紙。

去忽色，新說也

安夜中很來

到禮金送燭

一個籃明可除

花籃用，作蠟

插了金花

蠟枝。朵

附了說翌

原可保存再用。

花籃上染成乾玫瑰

的花，看來是幾枝

但裡面，卻有玫瑰

鮮的白玫瑰。

明書所示，將待

變成乾花，留

聖誕可以再用。

這個花籃製作

具特色，平安夜

正合時，當晚即

光晚餐。而聖誕

夕、元旦夜，燃

燭，也增添氣氛。

節日過後，將會

小心包裹好，以留

另一次燭光之夜。

方穎

錯用煲仔

刺骨寒風煲仔飯想起家中上酒樓位仔再要了四煲飯味，每客三十元。三兩味小菜。煲仔鴨上檯的方式，臘肉用碟另腸、臘肉，接着原裝煲仔飯。

仙蒂眼快，悄聲說：「點解咁少臘味！」

可不是，這份量大約兩條腸、幾片臘肉，一條小鴨腿。份量委實小了，怎收一百二元。

老爹不喜歡這個日本瓦煲，他說，中國瓦煲好好的為什麼不用，好飯味嘛，慢慢烘還有香飯焦哩！

老爹說的不錯，這個日本飯煲，弄的沒有飯香。

這頓瓦煲飯，吃得大家沒味，老媽說，自己煲好得多了！我信。

茉莉

筆與肩痛

最近我常告訴自己寫字不要太用力，太筆吃飯的，握筆太用力了，只落得個肩膊痛。

我曾有一段時期是頗輕的，後來不知道甚麼時候改了習慣。

我們都是用原子筆的了。記得曾有一位教書法的先生說，現時人們利用原子筆寫字時太用力了，一過實是徒費氣力，早年香港社會，影印機還不那麼發達，人們一口氣要抄幾份相同的文件時，一般利用「印水紙」，這種情況下用力去寫字是有道理。現在人們多是寫一張紙的時候，又何必去多費力。

得要重新去鍛鍊一下，落筆輕，手腕也盡量放鬆一點，不要太緊張。

依依

壓力熨斗

香港精英

家庭用品，缺不了電熨斗。如今的電熨斗外型十分獨特，有無線的；有迷你輕巧旅行裝，可拆開叠合。更有一種壓力熨斗，用來壓平領呔、袖口皺紋，使用靈活輕巧。

國中各款電熨斗，全是本港出產。

安樂

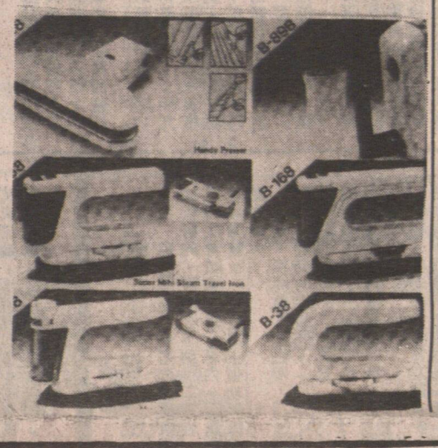

涼茶也漲價

路過涼茶舖門前，見店中賣的苦茶，甜茶，一律每碗賣四元。記得前些時每碗賣三元半，現在很快又起價了！我停步看看碗中的茶，清而不濁，顯然有乜料，慳水又慳力吧？過去常聽人家說，冲多三、五碗水去煲，便也是錢了。

客家仔

金舖生意年關興旺

眼前爭

香港人對黃金首飾情有獨鍾，街上所見，男男女女，金戒指或金頸練隨身帶。

這種風氣是東方人的特色，在美國與加拿大，戴黃金首飾的人不很普遍。

世界黃金協會在香港進行一項調查，顯示香港人購買黃金作為投資保值越來越少，買黃金首飾的人增加，在香港，金飾已成為黃金市場主流。

這種現象可以相信，鬧市中的金舖，經常坐着家庭主婦或退休人士，他們各自有相熟的金號，成為黃金首飾的熟客。

過去一年，港人用來買首飾所花的錢八百七十元至一千三百三十元，用於結婚送禮，生日禮物，退休金牌，甚至公司宴會中的遊戲競爭獎品，除了裝飾，黃金首飾在香港是社交禮物。每五個成年人，其中四個必有一件金飾。

近年，金飾也成為回鄉禮物之一。

許偉

達時 旅運中心
TECH TRAVEL SERVICE LTD.
華埠奇化街268號新華中心203室
營業時間：
週一至週五：早上九時至五時半
週六：早上十時至二時
Tel:685-5263 Fax: 685-1424
• 電腦訂位，各地機票，商務旅遊
• 移民探親，代訂汽車，酒店，旅行保險
• 美加內陸特價票，港台，星馬團體票，歐陸包機
• 代訂各地旅行團，賭城，夏威夷，迪士尼樂園 Package Tour
旅遊探親 搵達時旅運

楓葉旅遊 IATA ATAC
SEASONS TRAVEL
437 COLUMBIA ST. (at E. PENDER) VAN. B.C.
國粵英語電話 687-3188 LAWRENCE LEE 主理
楓葉精選
美國西岸迪士尼七天航空團逢星期五出發 $848 起
唯花溪三文魚一日遊包晚餐$38.00
中國熱線十三天遊 $2608 起（每月出發）
長江三峽十六天遊$3148（每月出發）
北京、上海、黃山、杭州、桂林、廣州、香港 15天遊 $2698 起（每月出發）
馬、星、泰14天 $2298（每月出發）
馬星遊 10天 $2028（每月出發）
泰國遊 七天 $1668（每月出發）
泰星印尼十三天遊（每月出發）
夏威夷日本台北十天遊（每月出發）
一日遊：域多利，溫哥華，西雅圖 天天出發
香港直航機票六晚酒店 $1288 起
六晚酒店可分期享用
機票
香港／台北 $978 曼谷 $1098
星加坡／吉隆坡 $1128 耶加達 $1228
多倫多單程 $199 來回 $269.00
羅省／三藩市 $269 起
買機票送十萬元飛行保險

廖盛炤 窗飾公司
新春 大減價
HunterDouglas
WINDOW FASHIONS DIVISION
電話：253·4566
S.J. LEW Window Covering Specialists
S.J. Lew Custom Draperies Ltd.
1456 E.PENDER ST., VANCOUVER, B.C. V5L 1V8 TEL:253-4566
COQUITLAM PLAZA #8-2773 BARNET HWY., COQUITLAM B.C. V3B 1C2 TEL:941-7910

百家利陶瓷日用雜貨公司
Baharu Quality Houseware Inc.
221 E. GEORGIA ST. VANCOUVER, B.C. TEL:(604)683-2889 FAX: 876-6080
新張期間 八折酬賓（至一月十六日止）
本公司與中國著名陶瓷廠家聯營，總經銷各地中西日用器皿，餐館用瓷，品種齊全，價格特平。更推出款式新穎，格調高雅之美術工藝陶瓷，並可爲貴客在陶瓷產品題詞加名。另經營精美禮品，日用雜貨等。零沽批發，無任歡迎。

CHINATOWN POSTAL OUTLET 華埠郵政局
發財信箱
Air Mail Par avion
文件翻印
全面性服務：
快遞、郵包、掛號
新舊銀紙、及硬幣
集郵中心旅行支票
各國匯票、高速電匯
圖文傳真、大小過膠
証件照片、即影即有
一小時冲印
各種即中彩票
BUY YOUR STAMPS HERE
柯達科技、電腦監印 • 柯達相材 • 優質服務
國勵業貿公司
CORENG ENTERPRISES CORPORATION
523 Main Street, Vancouver, B.C., V6A 2V1, Canada • Telephone: (604) 688-7225 • Fax: (604) 688-5665

金唐肉食公司 KAM TONG ENT. LTD.
總店：華埠片打東街二七六號
電話：683·0033
B.C. 特產：象拔蚌，桂花蚌，三文魚
以及加東產：大龍蝦（免費代客包裝）
回港送禮，最佳手信!!
Lobster 龍蝦　Salmon 三文魚
Geoduck 象拔蚌　Seacucumber Meat 桂花蚌
276 E. Pender St., Vancouver, B.C. (604) 683-0033 Fax: 683-0833
We pack for travel
(SEAFOOD KEPT COOL BY JELLO PACKS)