THE HEBREW JOURNAL

# דער אידישער זשורנאל

Another Canadian Daily Circulate All Over CANADA And Abroad

VOLUME XIII No. 4668 TORONTO SNUDAY JANUARY 3, 1926 יום א׳ י״ז טבת, פרשה שמות, תרפ״ו. טאָראָנטאָ, זונטאָג דער 3טער יאַנואַר, 1926. PRICE THREE CENTS

N. Y. Public Library 476 Fifth Ave. New York

## ...מענישער קרוינפרינץ האט זיך אנט־זאגט פונ׳ם רומענישען טראהן

בוקארעסט יאנואר 2

דער רומענישער קרוינפרינץ קאראל, האט זיך ענטזאגט פון זיין רעכט אויפ׳ן רומענישען טראהן, און דער רומענישער מענניג האט עס אנגענומען, באישטימענד דיג דעם קרוינפרינצ׳ס פיער יאהריגען זוהן מיכאיל, אלס דער קרוינפרינץ פון הר מעצען.

אין רומעניען קאכט זיך ערד״ ״שארק צוליעב דעם, דאס גאנצע לאנד איז שטארק אויפגערעגט צוליעב דעם וואס ווארום זיך נעהאנדעלט ווערט דער גרעסטער איבערקעהרעניש.

קאראל אליין לאכט זיך אויס פון דער גאנצער געשיכטע און ער רעכנט א מאל מאר אין דער עיזיל״אאט כון א ווערנער איטאליענישער מיידעל און ווייל ער ווייזט אויס אין עס אזא שעהנקייט צוליעב, ווערלבער עס לויזט זיך איבערגעגעבן א קעניגליכען טראהן.

שטארק אבער דעם ווארום די רומענישע קעניגליכע פאמיליע, דער רומענישער קרוין־ראט ווערלבער האט זיך געכטען פארזאמעלט, האט אלעס ערליידיגט און מארגען וועט זיך דער רומענישער קרוינפרינץ בוקארעסט יאנואר 2 דער רומענישער קרוינפרינץ קאראל, האט זיך ענטזאגט פון זיין רעכט אויפ׳ן רומענישען טראהן, און דער רומענישער מענניג האט עס אנגענומען, באישטימענד דיג דעם קרוינפרינצ׳ס פיער יאהריגען זוהן מיכאיל, אלס דער קרוינפרינץ פון הר מעצען.

אין רומעניען קאכט זיך ערד״ ״שארק צוליעב דעם, דאס גאנצע לאנד איז שטארק אויפגערעגט צוליעב דעם וואס ווארום זיך נעהאנדעלט ווערט דער גרעסטער איבערקעהרעניש.

קאראל אליין לאכט זיך אויס פון דער גאנצער געשיכטע און ער רעכנט א מאל מאר אין דער עיזיל״אאט כון א ווערנער איטאליענישער מיידעל און ווייל ער ווייזט אויס אין עס אזא שעהנקייט צוליעב, ווערלבער עס לויזט זיך איבערגעגעבן א קעניגליכען טראהן.

שטארק אבער דעם ווארום די רומענישע קעניגליכע פאמיליע, דער רומענישער קרוין־ראט ווערלבער האט זיך געכטען פארזאמעלט, האט אלעס ערליידיגט און מארגען וועט זיך דער רומענישער קרוינפרינץ שער פארלאמענט פארזאמלען אנצוגעהן מען אלע געזעצליכע דאקומענטען זענען דערציו נויטיג און פראקלאמירען דעם 4 יאהריגען מיכאיל׳ן אלס דעם רומענישען קרוינפרינץ.

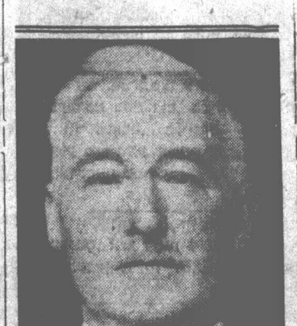

קאנטראלער גיבאנס

## מעיאר טהאמאס פאסטער ווידער ער־וועהלט מיט א גרויסער מאיאריטעט

**פאסטער האט באקומען מיט ניט אכטענדיג אויף דעם וואס קיין ספעציעלע אישו איז ניט געווען דאס ווידאט קעמעראן. — גר עפסטע צאהל שטימען אין דע ר געשיכטע פון מוניציפאלע וואהלען, איבער 86 טויזענט ביר־גער האבען זיך אין די וואהלען באטייליגט.**

נאהענט צו צעהן טויזעט שט ימען מעהר ווי זיין געגען קאנ־דידאט קעמעראן. — גר עפסטע צאהל שטימען אין דע ר געשיכטע פון מוניציפאלע וואהלען, איבער 86 טויזענט ביר־גער האבען זיך אין די וואהלען באטייליגט.

ניט אכטענדיג אויף דעם וואס קיין ספעציעלע אישו איז ניט געווען דאס יאהר אין די מוניציפאלע וואהלען, האט האבען זיך אין די וואהלען באטייליגט די גרעסטע צאהל ביר־גער, איידער ווען עס אין פריהער אין דער געשיכטע פון שטאדטישע וואהלען אין טאראנטא.

עס איז ניט זיכער די אורזאכע פון דעם, צי עס איז געווען די פעריזענליכ־קייט פון די קאנדידאטען, אדר, דער שלאג־ווארט אויף די יעצטיגע וואהלען: „שטימט ווי איהר ווילט, פאר וועמען איהר ווילט, אבער שטימט״.

אין די וואהלען דעם 1טען יאנואר האבען געשטימט 86,732, פון דער דא־זיגער צאהל האט פאסטער באקומען 47,771, און עקס־קאנטראלער קעמעראן 38,883.

אין די נעעסטע אישוס פעלכע זע־נען פארגעשטאנען אין מוניציפאלע וואה־לען, האבען זיך קיינמאל מעהר ניט באטייליגט ווי 80 טויזענט וועהלער. אין 1923 ווען עס האט זיך אזוי פיעל גע־טומעלט ווענען דער היידרא גרעב און ח. רזיסי. פעמינג איז געלאפען פאר מעיאר נעגען מעקגוויער׳ן, דאן האבען זיך בלויז 80 טויזענט ביר־גער באטייליגט אין די וואהלען, פון 200 טויזענט וועלכע זע־נען געווען רעגיסטריט.

בכלל האבען די ביר־גער גענומען א גרעסערען אנטייל אין די וואהלען דאס יאהר, איידער וועלכען עס איז פריהער ריגען יאהר.

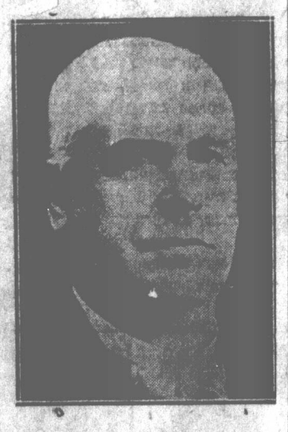

מעיאר טהאמאס פאסטער

### קאנטראלערס ערוועהלט מיט א גרויסער צאהל שטימען

א דאנק דעם וואס אזא גרויסע צאהל שטימען איז אפגעגעבען געווארען פאר די מעיאר קאנדידאטען, האבען אויך די קאנטראלערס באקומען א גרעסערע צאהל שטימען איידער ווען עס איז פריהער.

קאנטראלער גיבאנס, איז ערוועהלט געווארען דער ערשטער מיט איבער 37 טויזענט שטימען. אלדערמאן מעקבריידד איז ערוועהלט געווארען אלס קאנטראלער מיט איבער 36 טויזענט שטימען, קאנטראלער העקער מיט 31 טויזענט שטימען, און־ קאנטראלער מעקגרעגאר מיט איבער 30 טויזענט שטימען.

מיט 700 שטימען ווענינער פון מעק־גרעגאר האט געהאט קאנטראלער ראבינס, וועלכער איז דורכגעפאלען.

די איבעריגע קאנדידאטען פאר דער באהרד אף קאנטראל האבען באקומען אי־בער 20 טויזענט שטימען, אויסער האמילטאן, וועלכער האט באקומען בלויז איבער צוויי טויזענט שטימען, אזוי אז די באהרד אף קאנטראל פאר׳ן קומענדען יאהר וועט באשטעהן פון:

קאנטראלערס, גיבאנס, מעקבריידד, העקער און מעקגרעגאר.

## „אידישער זשורנאל״ ערוועהלט 32 פון די 45 שטאדישע קאנדידאטען

די גרעסטע צאהל קאנדידאטען פאר מוניציפאלע עמטער, אין די וואהלען זענען פארגעקומען דעם ״מען יא־נורא, האט דער אידישער זשורנאל גע־שטיצט די וועלכע זענען ערוועהלט גע־וואָרען. דאס איז מעהר ווי וועלכע עס איז אנדער ניט אידישע צייטונג האט גע־קענט באווייזען.

די 45 קאנדידאטען וועלכע האבען געדארפט ערוועהלט ווערען פון די איבער 107 וועלכע זענען געשטאנען אין עלד, האט דער זשורנאל געשטיצט 48 פון וועלכע 32 זענען ערוועהלט געווארען.

פונ׳ם זשורנאלס ״פלייט״ זענען ער־וועהלט געווארען דריי פון די פיער ער־וועהלטע קאנטראלערס, 18 פון די 24 ער־וועהלטע אלדערמען, און 11 פון די ער־וועהלטע 16 מיטגלידער צו דער באאר־אף עדיוקיישען, א זאך וועלכע קיין אנדער ניט אידישע צייטונג האט עס געקענט באווייזען.

קאנטראלער העקער

## נאציאנאלע מינאריטעטען אין בעסא־ראביען שרעקליך אונטער דריקט

פאריז יאנואר 2.

דער קאנסיל פונ׳ם אינטערנאציאנאל־לען פאראיין פון מענשליכע רעכטן, האט היינט באטראכט די באריכטען וועגען נאציאנאלע מינאריטעטען אין פארשיעדענע לענדער, דער קאנסיל האט אויך באר־טראכט דעם באריכט וועגען דער באר־פרייאונג פונ׳ם רומענישען מערדער אפי־ציר קאפארעסקו וועלכער איז פארגאנגען וואהרשיין פארן קאדר פון ארבעט צוויי הונדערט אידישע אויסגעראטענען.

א רעזאלוציע איז אנגענומען געווא־רען צו שראטעפסטיען צו דער רומענישער רעגיערונג זיין באפרייאונג.

דער ״מאנטשעסטער גארדיען״ שריבט בענדיג וועגען דער לאגע אין בעסאראביען און איבערהויפט וועגען דעם מאראר־סו פאל, וועלכען די רומענישע צייטונגען האבען געמאכט באר א נאציאנאלען העלד און מארטירער, פארערט אויף די נאציאנען לייב, צו פארמידיגען די מי־נאריטעטען וויל זיי ווערען אין בעסאר־אביען שרעקליך באהאנדעלט.

קאנטראלער מעקגרעגאר

## ...אידען זענען נאך גאנץ ווייט פון אנ־צונעהמען קריסטליכען גלויבען

א גרויסער עולם האט דער רייטאג זענליכקייט פון יעזוס׳ן ניט אלס גאט, ווארום פארזאמעלט איך אבער אלס עפיש לעהרער, וועלכער איז האט צו זאגען וועגען דער דרשה וועלכע רבי וויז האט געהאלטען און וועלכע האט געמאכט אזא רושם אויף דער וועלט.

רבי איסערמאן האט ארויסגערעדט דעם גאנצען ענין אין א זעהר באלערענ־דער דרשה און האט אויסגעפירהט אז די אידען זענען נאך גאנץ ווייט פון אנצו־נעהמען דעם קריסטליכען גלויבען, און זענען נאך ווייטער פון אויפצונעהמען דעם אלטען אידישען גלויבען. אבער מיר גי־בען צו אז יעזוס איז געווען א גרויסער אידישער לעהרער. מיר אנערקענען, האט דער רב ווייטער געזאגט, אז די עטישע פלאטפארמע אויף וועלכער יעזוס איז גע־שטאנען, האט אין זיך געהאט גרויסע אידישע שטריכען. מיר נעהמען ניט אז דעם קריסטליכען גלויבען, האט דער רב פארזיכערט, ניט איך און ניט רבי וויז, אבער מיר אנערקענען די גרויסע פער־דיענסטען וועלכע דער רב וויז, אבער אלס עפיש לעהרער, וועלכער איז

קאנטראלער מעקבריידד

## פועלי ציון פארטי־ראט איז געגען דער אנודת הרבנים

ניו יארק, יאנואר 2 (איטא)

דער פועלי ציון פארטייראט, וועל־כער האלט דא אפ זיינע זיצונגען, האט היינט אנגענומען א רעזאלוציע געגען דער אנודת הרבנים אין באצוג צו דער רבי סטיפען וויז אפערע.

אין דער רעזאלוציע ווערט גאנץ קלאהר ערקלערט, אז ציוניזם האט קיין שייכות ניט מיט רעליגיאן, און פאלגליך איז עס ניט מעהר ווי אן אויפגעבלאזע־נער ענין.

## נייע רפואה פאר צוסער קראנסהייט

וויען יאנואר 2 (איטא)

דער אידישער פראפעסאר גוסטאוו זינגער, האט אויסגעפונען א נייע רפואה צו צוקער קראנקהייט וועלכע וועט אין גאנצען אפשאפען דעם יעצטיגען אינסא־לין, וועלכען דר. בענטינג פון טאראנטא האט אויסגעפונען.

לויט די עקספערימענטען וועלכע זע־נען מיט דער נייער רפואה געמאכט גע־ווארען וויזט זיך ארויס אז 60 פראצענט ווערען פאלשטענדיג געהייילט.

## ווארד פיער פרעהט זיך מיט׳ן גרויסען זייג, אלע דריי אידישע קאנדידאטען זענען ערוועהלט געווארען

ווארד פיער, וועלכער ווערט פארדר־כענט פאר׳ן אידישען ווארד און וואו דריי אידען האבען קאנדידירט, צוויי פאר אל־דערמען און איינער פאר דער באהרד אף עדיוקייישען, זענען אלע דריי ערוועהלט געווארען און פרייטאג צו נאכט איז ווארד פיער געווען א גרויסע שמחה.

אלדערמאן פהיליפס וועט שוין מעהר ניט זיין קיין בן יחיד אין סיטי קאנסיל. דעם פסעקטאר וועלכער איז געלאפען צו־זאמען מיט פהיליפס׳ן אין ווארד פיער איז אויך ערוועהלט געווארען.

אין דעם דאזיגען ווארד, זענען דאס יאהר אויסער אלדערמאן פהיליפס געווען רובבאגוס נייע קאנדידאטען, צוליעב דעם וואס אלד. מעקבריידד איז געווען א קאנדיד־דאט פאר דער באהרד אף קאנטראל און קלאהר פיערס האט זיך איינגעצען צוריק־געצויגען פון פאליטישען פעלד.

דער שטרייט איז דעריבער געווען א נאגיג שווערער אין ווארד פיער צווישען די נייע קאנדידאטען, און דער דעזולטאט איז פאלגענדער.

אלדערמאן פהיליפס האט באקומען 4,292 שטימען.

מעקדאנעל 4581 שטימען.

ס. פעקטאר 2670, הייווי 2577, און דער ארבייטער קאנדידאט יאנג האט באק־ומען 811 שטימען, אזוי אז די ערשטע דריי זענען ערוועהלט געווארען

שווערער פון דעם איז געווען דער שטרייט פאר דער באהרד אף עדיוקייישען, און דער אידישער קאנדידאט גאדדאן איז אריינגעקומען דער צווייטער.

די שטימען האבען זיך צוטיילט ווי פאלגט:

פעלעס 3,901, גאיידאן 3436 און מעקלעלאנד 3274.

## ...ישראל בעלקינד ביי די בני ציון

דער באוואוסטער שריפטשטעלער ישראל בעלקינד, וועלכער איז דא אין שטאדט, אין די אינטערעסען פון די קינ־דער הייימען אין ארץ ישראל, וועט עלף אזייגער פריה רעדען ביי די בני ציון, אין ציון אינסטיטוט בעווערלי סט.

טעמא ״די דריי כתות, און די ענט־שטעהונג פון קריסטענטום״.

אלע זענען איינגעלאדען.

## אנטיסעמיטישע פרעסע שטארבט אפ

בערלין יאנואר 2 (איטא)

דער ״פעלקישער קוריער״ לודעני־דארפס הויפט ארגאן, און די ווייטגעסטע אנטיסעמיטישע צייטונג אין לאנד האט זיך אויגעמאכט, צוליעב דער שלעכטער פי־נאנציעלער לאגע אין וועלכער די צייטונג געפינט זיך.

דער ״קוריער״ ניט צו, אז די פעל־קישע נאציאנאליסטישע פרעסע שטארבט אפ.

## ...ראה הארן ע״ה

33 יאהר, פון 18 פענזינגטאן פליים, וועלכע איז געכטען געשטארבען.

די לויה וועט אין היינט זונטאג 1 א זייגער ביי מאג פון דער פארשטאר בענערס וואוינונג.

מיטגלידער זענען נעבעטען צו קו־מען אין צייט.

ביי אדרעס

פרעזידענט און קאמיטע.

## קריסטליכע קאאפעראטיוען קאנקו־רירען מיט אידישע בילי מלאכות

לעמבערג, יאנואר 2, (איטא).

דער קאנפערענץ פון אידישע בעלי מלאכות האט זיך דא היינט פארענדיגט.

ביי דער קאנפערענץ האט זיך ארויס־געוויזען אז די אידישע מלאכות אין גא־ליציען פארשווינדען.

שניידערי, פון וועלכער מלאכה טויז־ענטער פאמיליען האבען געלעבט, פאר־שווינדט. אין פלעצער וואו 10 און 12 ארבייטער זענען געווען באשעפטיגט, ארבייטן ניט מעהר ווי איין בעל מלאכה.

כמעט דער זעלבער צושטאנד הערשט אין שוסטעריי. אין דעם פאר נעהמען די קריסטליכע קאאפעראטיוען צו די נאכ־צע ארבייטן ביי די אידען. איבערהויפט קוריען די קריסטליכע קאאפעראטיוען מיט די אידישע סטאליארעס און אידי־שע בלעכער.

## מאזירער סיק בענעפיט פרויען פעראיין

מאזירער סיק בענעפיט פרויען פאראיין אלע שוועסטער פון פאראיין זענען אויפגעפאדערט צו קומען צו דער לויה פון אונזער פארשטארבענער שוועסטער

## ...ישראל בעלקינד ביי די בני ציון

דער באוואוסטער שריפטשטעלער ישראל בעלקינד, וועלכער איז דא אין שטאדט, אין די אינטערעסען פון די קינ־דער הייימען אין ארץ ישראל, וועט עלף אזייגער פריה רעדען ביי די בני ציון, אין ציון אינסטיטוט בעווערלי סט.

טעמא ״די דריי כתות, און די ענט־שטעהונג פון קריסטענטום״.

אלע זענען איינגעלאדען.

## אנטיסעמיטישע פרעסע שטארבט אפ

בערלין יאנואר 2 (איטא)

דער ״פעלקישער קוריער״ לודענ־דארפס הויפט ארגאן, און די ווייטגעסטע אנטיסעמיטישע צייטונג אין לאנד האט זיך אויגעמאכט, צוליעב דער שלעכטער פי־נאנציעלער לאגע אין וועלכער די צייטונג געפינט זיך.

דער ״קוריער״ ניט צו, אז די פעל־קישע נאציאנאליסטישע פרעסע שטארבט אפ.

## ...ראה הארן ע״ה

33 יאהר, פון 18 פענזינגטאן פליים, וועלכע איז געכטען געשטארבען.

די לויה וועט אין היינט זונטאג 1 א זייגער ביי מאג פון דער פארשטאר בענערס וואוינונג.

מיטגלידער זענען נעבעטען צו קו־מען אין צייט.

ביי אדרעס

פרעזידענט און קאמיטע.

## איזידארא דאנקאן זאגט אז זי איז ניט שולדיג אין יעסענעם טויט

פאריז פרס׳ם באריכטען רוסישען פאעט סערגעי יעסענין, אויף וועמען מען האט ארויסגעוואורפען די שולד פון יעסענינ׳ס זעלבסטמארד, האט היינט ערקלערהט, אז דער פאעט איז באנאנגען זעלבסטמארד אין אן אנפאל פון משוגעת. און אויך צוליעב דעם וואס ער האט ניט ליעב גע־האט אונזער מאטעריאליסטישע וועלט.

זי האט געלייקענט אז זי איז געווען מיט׳ן פאעט פון דערווייטענס. איך בין בלויז אפגעפאהרען פון מאסקווע, האט זי געזאגט, צוליעב נעלט אויסטענדען. אבער איך האב איבער געוואלט זיין מיט איהם, אלס ביישפיעל קען מען זעהן דאס וואס ניט לאנג פאר זיין טויט האט ער אנגעשריבען א פאעמע וועלכע איז אר־זאראיא׳ן א מתנה.

יעסענין איז באנאנגען זעלבסטמארד דעם 28טען דעצעמבער אין לענינגראד.

## פוילישער פרעמיער פארשפרעכט צו העלפען אידישע ארבייטער

וואַרשא, יאנואר 2. (איטא).

גראף סקשינסקי, דער פוילישער פרעמיער, האט היינט אויפגענומען א דעפעטאציע פון ווענער ארבייטער פון לאדז, אין דער דעלעגאציע איז אויך גע־ווען א פארטרעטער פון די אידישע ארבייטער, מיל׳מאן, וועלכער האט זיך באר־אטן אז די אידישע ארבייטער נעהמען ניט צו צו דער ארבייט אפילו ווען עס זענען דא וואקאנציעס.

דער אידישער פארטרעטער אין דער דעלעגאציע האט אויך ערקלערהט אז די אידישע ארבייטער בענעפיטירען ניט פון דער דעזיזונגס פארזיכערונג פאר ארבייטסלאזע, ווייל דאס געזעץ איז געגען זיי.

דער פוילישער פרעמיער האט דער דעלעגאציע פארשפראכען צו ווערען עפעס טאן פאר די אידישע ארבייטער.

## דריי אידען געשאנען אויף זייערער צוג

וויען יאנואר 2.

ראביגער קענער צוואמען מיט צוויי אידישע סוחרים, זענען שרעקליך צושלא־גען געווארען פון אנטיסעמיטען אויף א צוג וועלכער איז געגאנגען נאך בוקא־רעסט.

אלע דריי אידען זענען געצוואונגען געווען ארונטערצוגעהן אויף דער סטאנ־ציע בראסאוו, ווייל זיי זענען געפטר־אפ שעט געווארען מיט׳ן טויט אויב זיי וועל־לען דעם צוג ניט פארלאזען.

## פוילישער פרעמיער פארשפרעכט צו העלפען אידישע ארבייטער

דעפעטאציע פון ווענער ארבייטער פון לאדז, אין דער דעלעגאציע איז אויך גע־ווען א פארטרעטער פון די אידישע ארבייטער, מיל׳מאן, וועלכער האט זיך באר־אטן אז די אידישע ארבייטער נעהמען ניט צו צו דער ארבייט אפילו ווען עס זענען דא וואקאנציעס.

דער אידישער פארטרעטער אין דער דעלעגאציע האט אויך ערקלערהט אז די אידישע ארבייטער בענעפיטירען ניט פון דער דעזיזונגס פארזיכערונג פאר ארבייטסלאזע, ווייל דאס געזעץ איז געגען זיי.

דער פוילישער פרעמיער האט דער דעלעגאציע פארשפראכען צו ווערען עפעס טאן פאר די אידישע ארבייטער.

## רוסלאנד האט אויסגעגעבען אין קע־נעדע איבער צוואנציג מיליאן דאלאר

מאנטרעאל, יאנואר 2.

א. א. יאזילאף, דער אפיציעלער קאמערציעלער פארטרעטער אין קענעדע פון סאוויעטען רוסלאנד, האט נעכטען ארויסגעגעבען א סטייטמענט צו דער קענעדער פרעסע וועגען דעם וויפיעל רוס־לאנד האט לעצטעס יאהר געקויפט פון קענעדע און די פיעגער פאר׳ן קומענדען יאהר.

לויט יאזילאפ׳ס ערקלערונג האט רוסלאנד אויסגעגעבען אין קענעדע לעצ־טעס יאהר איבער 21 מיליאן דאלאר. דאס געלט אין הויפטזעכליך אויסגעגע־בען געווארען אויף מאשינען און חבואה.

אויף קומענדען יאהר פלייגט זיך רוס־לאנד צו געגעבען א היבש ביסעל מעהר געלייזען אין קענעדע.

## ווארד פיער פרעהט זיך מיט׳ן גרויסען זייג, אלע דריי אידישע קאנדידאטען זענען ערוועהלט געווארען

אין ווארד איינס זענען די ערוועהל־טע אלדערמען, סאמערסווי, סמיטה און האסטאנ.

פאר דער באהרד אף עדיוקייישאן זע־נען אין דעם ווארד ערוועהלט געווארען טראל און הילטאן.

אין ווארד צוויי זענען פאר אלדער־מען ערוועהלט געווארען, ווינעט, ריסק און בימיש, און פאר טראסטיס, מרס. פאמפשטרי און קער.

צוליעב דעם וואס מרס. בראון די סקוהל טראסטי אין ווארד פינף איז דאס יאהר דורכגעפאלען, וועט מרס. פלאמפ־טרי ווידער זיין די איינציגע פרוי אין דער באהרד אף עדיוקיישאן.

אין ווארד דריי זענען ערוועהלט גע־ווארען פאר אלדערמען, האנט, דעמסדען און קעריק, פאר טראסטיס וואנלעס און קארקוין.

אין ווארד פינף זענען ערוועהלט גע־ווארען, בלעקבארן, סטוארט און מילער.

צוליעב דער גרויסער צאהל שטימען וועלכע זענען אין דעם ווארד אפגעגעבען אין ווארד אין דער אלטער ווארד, אין דער אלטער ווארד, אין דער אלטער ווארד,