THE NEW YORK PUBLIC LIBRARY
JUL 16 1930
ASTOR, LENOX AND TILDEN FOUNDATIONS

גרויסער "איקאר" פיקניק דעם זונטאג, יולי 13-טן

אויפן אוקראינישן פיקניק גראונד, איסט קילדאנען, מעקדונאל פארם

באר, גיימס

א ספעציעלע סטריט קאר גייט אָ.E פון פרייהייטס טעמפל 1.30 נאכמיטאג

זון אויפגאנג — 4.30
זון אונטערגאנג — 8.36

די איינציקע אידישע צייטונג
אין מערב קאנאדע
עטאבלירט אין 1910
דערשיינט
יעדן טאג

אידישע וואַרט

THE ISRAELITE PRESS

וועטער:
קלאר און היים

The Only Jewish Newspaper in Western Canada Established 1910. Published DAILY

Vol. 20, No. 138. Winnipeg, Friday July 11, 1930. Published daily except Saturday and Sunday. דערשיינט יעדן טאג חוץ שבת און זונטאג פרייטאג טו׳ תמוז, תר״ץ.

רומענישע אנטיסעמיטן האָבן באגאָסן די אידישע הייזער אין באָרשא מיט גאזאָלין

אלע אידן מוזן אנטלויפן פון באָרשא צוליב פינסטערן אנטיסעמיטיזם — שוידערלאכע אָרימקייט הערשט אין שטאָט.

(ספּעציעלע טעלעגראמע צו "דאס אידישע וואָרט" פון "איטא")

ווין, יולי 11 (איטא).— די גאנצע אידישע באפעלקערונג פון באָרשא אומגליק־לאכער שטאָט באָרשא וועלן זיין גע־צוואונגען אויסצואוואנדערן וואוהין די אויגן טראָגן, ווייל ווייטער צו פאָרבלייבן אין באָרשא איז פאר זיי אוממעג־לאך.

אזוי לויטעט א בריוו פון באָרשא צו דער אידישער קהלה אין דארנוואטער, באקלאגנדיק זיך וועגן דער שוידערלאכער אידישער לאגע אין שטאָט.

דער בריוו באשטעטיקט אויף, אז די אנטיסעמיטן האבן אונטערגעזונדן די שטאָט אין דריי פּלעצער, באגיסנדיק די הייזער מיט גאזאָלין. די אָרימקייט פון דער אידישער באפעלקערונג איז דארטן איצט אזוי גרויס, אז זיי קאָנען ניט שאפן צווישן זיך קיין הונדערט לעי אויף ארויסצושיקן א דעלעגאציע.

א דעלעגאציע פון דער אידישער גע־מיינדע פון ווינזאָאל, וואס האט באזוכט אין פארבינדונג מיט דער קיראַלאכער פייערונג פון 5־יאריקן יובילאָי פון דער מאונט כרמל קליניק, גייט דער יובילאָי קאמיטעט אן מיט די אראשעמענטס צו פאראייביקן אין קליניק דרייסיק נעמען פון די קלענערע ביישטייערער.

דער פּלאן ווערט דורכגעפירט אויף דעם פאָלגנדיקן אופן: יעדער ביישטייע־רער אין איין דאָלאר אין העכער, קריגט פאר יעדן דאָלאר א גאָלד סערטיפיקאט מיט א נומער. די נומערן וועלן דערנאך געצויגן ווערן אין דער־אנוועזנהייט פון פּראָמינענטע פערזאָנען, און דרייסיק פון די געווינער וועלן קריגן די פּריווילעגיע אין פארבינדונג מיט דער קיראַלאכער פייערונג פון׳ם 5־יאריקן יובילאָי פון דער מאונט כרמל קליניק. גייט דער יובילאָי קאמיטעט אן מיט די אראשעמענטס צו פאראייביקן אין קליניק דרייסיק נעמען פון די קלענערע ביישטייערער.

דער פּלאן ווערט דורכגעפירט אויף דעם פאָלגנדיקן אופן: יעדער ביישטייע־רער אין איין דאָלאר אין העכער, קריגט פאר יעדן דאָלאר א גאָלד סערטיפיקאט מיט א נומער. די נומערן, וועלן דערנאך געצויגן ווערן אין דער־אנוועזנהייט פון פּראָמינענטע פערזאָנען, און דרייסיק פון די געווינער וועלן קריגן די פּריווילעגיע צו האבן זייערע נעמען פאראייביקט.

דער "נראנד פּריז" וועט זיין — א צימער אין קליניק אויפ׳ן געווינערס נאָ־מען. פינף נעמען וועלן אויסגעקריצט ווע־רן אויף די מירמל שטיינערנע טאָור־לען אויפ׳ן וואנט פון קליניק, און 24 נעמען וועלן פאראייביקט ווערן אויף פאר־שיידענע חפצים און אינסטרומענטן.

אלע וואס וויל באטייליקן זיך אינ׳ם קאנקורס זיינען געבעטן אויסצוזיין די קו־פּאנען פּראָפעסנטלאכט אויף אן אנדער פּלאץ אין דער אויסגאבע און צושיקן זיי צו דער קליניק.

אנב - אורחא

פון מארק

ריידנדיק פון היץ

איך ווייס, ווען איר וועט לייענען די דאזיקע שורות, וועט מען שוין אפשר דארפן זוכן א ווארימען סוועטער צו באר־שיצן זיך פון קעלט, — אזעלכע שנעלע איבערבייטן קומען אפט פאר אין אונזער מדינה.

ווען די שורות ווערן אבער געשריבן, איז עס נאָך דערווייל גאר געהויבן מיט׳ן טערמאָמעטער, און די זון באקט און בראט, ווי א קאלך־אויוון.

און וועמען איר דערזעט זאָגן אייך אן מיט א חלשות׳דיקער שטימע די טייערע בשורה, — "נו, איז עס א היץ אביסל היינט!" — גלייך ווי מיר אליין, ביי וועמען די העמד איז צוגעקלעפּט צום לייב, ווייסט נאָך ניט די נייעס.

ס׳איז, מיט איין וואָרט, "אלרייט", און אפילו די וואס האלטן זיך אין איין באר קלאָגן אויף אונזער קאלטן קלימאט, זיי־נען שוין דאס מאל אויך צופרידן און פאר־כען מיט דער נשמה פון היץ, בתוך כלל־ישראל.

* * *

אזא טבע האבן שוין מענשן, — צו ריידן וועגן פלאכקייטן, פון וועלכע אלע ווייסן שוין במילא.

ווינטער איז זייער שמחה, ווען דער פראָסט ברענט ווי א פייער, און זיי קאָ־נען אייך שיטן זאלץ אויף די וואונדן, דערמאָנענדיק אייך איטלאכע ווייל׳ע ס׳ארא סיביר ס׳איז אויפ׳ן נאס. וומער, אז דוקא אין די ווארימסטע טעג, וועלן זיי אייך זייער היטן איר זאָלט חלילה ניט פארגעסן אז עס בדענט מיט סכנות־נפשות, און מענשן שטארבן אין די גאָ־סען.

און אזוי ריידן מיר איצט אלע — פון היץ.

* * *

פון אלע "אישוס" פונ׳ם פּאָליטישן קאמפּיין וואס מאכט נאָך הייסער די קופּ ווי זי איז, איז מיר אמעטרעסן צום הארצן פּרעמיער קיינגס פארזיכערונג, אז ער וועט זעען וועגן אויסציען אונזע־רע מערב פּראָווינצן ביז צום ארקטישן קריין.

דאָס איז אן אמת׳ער "אייז קרים" אין א הייסן טאג . . . דאָס ווייזט, אז פּרע־מיער קינג איז ניט אזוי שאבלאן צו ריי־דען רק פון היץ, ווען ס׳איז שוין אזוי אויף געגנג היים.

זיין פּאָרשלאג ברייננגט אונז ארויף אויף קיינדיקע, דערפרישנדיקע געדאנקען פונ׳ם נארט־פּאָל, — און, ווי דאקטוירים זאָגן, איז א גוטער מיטל קעגן היץ צו טראכטן וועגן קיילע זאכן.

* אבער ווייזט עס, אז פּרעמיער קינג איז א גוטער פּאָליטיקער, און ווייס ווי צו צור־זאָגן די ריכטיקע זאך אין דער פּאסיקער צייט.

כו. בענעט דארף אויף ניט שווייגן דערינען. אויב ער נויטיקט זיך אין אונ־זער סיכסוכיעט, זאָל ער אונז איצט דער־לאנגען, אז שטיקל אייז פונ׳ם ארקטישן ים.

* * *

אין די דאזיקע היצן וועט עס אונז מער דערפרישן, ווי די אלגעמיינע רע־דעס וועגן ארבעטסלאָזיקייט.

די ארבעטסלאָזיקייט, פארשטייט איר מיך, איז אזא זאך, וואס לאָזט זיך ניט פארריידן די צייט.

פון היץ, זאָגן די דאקטוירים, קאָן מען זיך ראטעווען דורך "זעלבסט סוועסטע", דורך אָפּנאָרן זיך אליין, איינשמועסנדיק זיך, און ס׳איז גאר קיל, א מחיה.

פון ארבעטסלאָזיקייט קאָנט איר ניט פּטור ווערן דורך אזעלכע מיטלען. הואָ־ווער האט געפּרוּווט, און עס האט גע־האלפן ווי א טויטן באנקעס . . .

אויסציען די מערב פּראָווינצן ביז צום ארקטישן ים און צוטיילן זיי נאָך דערצו די ארקטישע אינזלען און אייביקע שניי־ען ביז צום סאמע נארד פּאָל, איז ניט קיין שווערע אויפגאבע: פאר די דאזיקע טעריטאָריעס וועט זיך אונז מיט קיינעם ניט אויסקומען מלחמה האלטן.

די פּראָווינצן וועלן זיין שטאָלץ און צופרידן. אויב מאניטאבא, סאסקאטשע־וואן אדער אלבערטא, קאָנען איצט שטאָלצירן יעדע איינע מיט א טעריטאָ־ריע וואס איז גרויס ווי נאנץ דייטש־לאנד, וועלן זיי דאן קאָנען באר־מען דיך מיט טעריטאָריעס וואס זיינען גרויס ווי דייטשלאנד מיט פראנקרייך צוזאמענגע־נומען.

נאָך דאן, אמת, וועט יעדע איינע פון די דאזיקע ריזיקע פּראָווינצן ניט האבן מער מענשן, ווי א פּאָרשטאָט פון בער־לין.

אבער קיין מענשן דארפן מיר ניט. אדרבא, וואס ווייניקער מענשן, אלץ מער אויף אונזער חלק. אויב יעדער דייטש האט אויף זיין חלק אזויפיל קלאפטער ערד, וועט יעדער מאניטאבער האבן אויף זיין חלק גאנצע מיילן . . .

* * *

איך צווייפל, אויב די ארבעטסלאָזי־קייט פּראגע וועט געלייזט ווערן דורך אויסציען די פּראָווינצן.

פאר דער היץ פראגע דארף עס אבער זיכער זיין א לייזונג. באלד ווי מען וועט פאר אונז עפענען די טירן פונ׳ם צפון, וועט עס ביי אונז דארפן ווערן אביסל קילער . . .

זעט איר, ווינטער וועט דאָס שוין זיין נאר א קליינע מעלה. פאקטיש זיינען מיר לעצטן ווינטער געווען צופרידן מיט אונ־זער קיילן ביל, און מיר האבן זיך ניט געוואונשן קיין העכערן.

אבער ווער איז עס מחייב שוין פון איצט אן זארגן זיך פאר׳ן ווינטער?

איצט איז דאָך פאסט זומער, און איצט איז דערווייל אזוי מחיה׳דיק צו טראכטן וועגן די קילע ווינטער־אָרטישע געגנטן!

עקסצעסן אין קאָוועל באשריבן ווי בלויז "נאסן געשלעגן" פון פּוילישן אמבאסאדאָר

(ספּעציעלע טעלעגראמע צו "דאס אידישע וואָרט" פון "איטא")

וואשינגטאָן, יולי 11 (איטא).— די די אנומלטע אנטי־אידישע עקסצעסן אין קאָוועל, פּוילן, אין וועלכע, ווי עס איז באריכטעט געווארן, פערציק אידן זיינען פארוואונדעט געווארן אין צוואמענשטוי־סען מיט פּוילישע קולינאנעס, — ווערן באציינכט ווי "בלויז נאסן געשלעגן" פון דעם פּוילישן אמבאסאדאר, טיטוס פּילי־פּאָוויטש, אין א בריוו צו דער פעדעראל־ציע פון פּוילישע אידן אין אמעריקע.

דער בריוו איז צוגעשיקט געווארן אין ענטפער אויף אן אנפראגע פון דער פעד־דעראציע, אין וועלכער אמבאסאדאר פּי־ליפּאָוויטש איז געבעטן געווארן אנצו־פרעגן די פּוילישע רעגירונג וועלכע שריט זי האט אנגענומען איינצושטעלן אנדעד־נונג אין קאָוועל. דעם אמבאסאדארס ענטפער לויטעט:

"יוני 28טן האבן צוויי אידישע יונגע־לייט איבערגעקערט אויפ׳ן טוריא טייך א שיפל, אין וועלכן עס זיינען געווען צוויי קריסטן. די לעצטע האבן זיך נוקם געווען דערמיט, וואס זיי האבן איבערגעקערט א אידיש שיפל. דער אינציידענט וואלט זיך דערמיט פארענדיקט, ווען עס פאסירט ניט אויף מאָרגן־אד אן איינגבאן באאמ־טער, סטישינסקי, איז ערנסט פארוואונ־דעט געווארן אין א געשלעג מיט א אידי־שען פּאסאזשיר.

"יולי דעם 1טן האט אויסגעבראכן א נאסן געשלעג, און עטלאכע אידן צוויי ברידער לוץ און איינער הערץ, און צוויי קריסטן, זאנארסקי און מאיכראָווסקי, זיינען פארוואונדעט געווארן. די פּאָליציי האט שנעל ליקווידירט די אומרוען און האט ארעסטירט די באטייליקטע, וועל־כע האבן אלע פּאקטיש־געהאט קרימינע־לע רעקארדס.

"די דאזיקע אינציידענט האבן בלויז געטראָגן דעם כאראקטער פון געוויינלא־כע נאסן געשלעגן. אויב אומדירעקט האָ־בען דאָ געווירקט וועלכע ס׳איז ניט שאָ־ווענטשיש געפיין, זיינען זיי אבער גע־ווען בלויז פון א צופעליקן כאראקטער".

—(:-:)—

ווינניפּעג ביטש וועט פייערן מאניטאָבאס יוביליי אויף א גרויסן שטיינער

קומענדיקן דינסטאג, דעם 15טן יולי, צו דער פייערונג פון מאניטאבעס דרי־מענטענס יוביליי, וועט אין ווינניפּעג ביטש זיין ששון ושמחה.

צווישן די ספּעציעלע צאלרייכע פאר־ווייל־ונגען, וועט דער קאנאדער לעגיאָן בענד שפּילן 730 נ.מ., אויף א ספּעציעל אויסגעבויטער פּלאטפאָרמע אינ׳ם לייק, 60 פוס פונ׳ם ברעג, וועלכער וועט זיין באלאיכטן אויף א גרויסן שטח מיט פאר־שיידענע עלעקטרישע עפעקטן. הונדערד־טע שיין באלויכטענע שיפלאך מיט קאָ־לירריכע כינעזישע לאמטערנעס, וועלן ארומשווימען אויבער׳ן טייך. דאס וועט זיין א טייל פון דעם גראנדיעזן פאראד ארום דעם לייק 9 אזיינער אין אונטן.

מעיאר ווילאם הוירסט וועט צו דער געלעגענהייט האלטן א קורצע רעדע. טור־זענט ספּעציעלע יוביליי קנעפּלאך וועלן אויסגעשיילט ווערן צו די קינדער. אין דער פּראָגראם וועלן זיך באטייליקן זינ־גער, טענצער און א. וו. קאָלירריכע פייערווערק וועלן געווארפן ווערן אין פארלויף פון דעם גאנג פון דער פּרא־גראם.

נעזעלשאפטלאכער קאלענדאר

פרייטאג, יולי 11

פ. זאלף ביי עפנטלאכער פּראזאמלונג ביי לינקע פּוש״צ: דער ערד מאביון אין דער אידישער געשיכטע״, 8.30 אוונט, אין פּרעאינסט.

שבת, יולי 12

רבי הורוויץ: חומש מיט מפרשים, 4.30 ביינאג, אין אהל יעקב שול.

משניות פאר אינגלאך אין בית יעקב שול, שבת און זונטאג 2 נ. מ.

זונטאג, יולי 13

איקאר פּיקניק אויף מעקדאנאל פעלד; באר, ראפל, רייסעס, שפּילערייען.

פּיקניק פון בנות־שלום סאסייטי, 2 נ. מ., אין סיטי פארק.

לעצטע פארזאמ. פון סעזאן פון פרוי־ען בקור חולים, אין ליבאוויטשער שול.

אלגעמ. פארזאמ. פון חברה לינת־הצדק וביקור חולים, 2.30 נ. מ., אין נייער תלמוד תורה.

מאנטאג, יולי 14

לעצטע פארזאמ. פון סעזאן פון מור טער פאראיין פון תלמוד־תורה, 8.30 אוונט, אין ת״ת.

"בארד" מיטינג פון כנסת־ישראל סים־טערהוד, 8 אוונט, אין תלמוד־תורה.

מיטוואך, יולי 16

"בעסקעט פּיקניק" פון בנות־ציון נמ־לות־חסדים פאראיין, 2 נ. מ., אין סיטי פארק.

אכט מענשן אומגעקומען אין עראָפּלאן אומגליקן אין די פאראייניקטע שטאטן

אראנסאס פּעס, טעקסאס., יולי 11.— פיר פּראָמינענטע געשעפטסלייט פון קאנזאס סיטי און איין פּילאט זיינען אומגעקומען, ווען דער עראָפּלאן אויף וועלכן זיי זיינען געפלוגען איז געפאלן פון א הויך פון עטלאכע טויזנט פוס און איז צעשמעטערט געווארן אויף א פארם פינף מייל פון דאנען. די פּאַרטיע איז גע־פאָרן אויף א פארגעניגן רייזע, צו באפן פיש. די אורזאך פונ׳ם אומגליק איז ניט באקאנט דערווייל.

סענדי ספּרינגס, מעריילענד, יולי 11. — צוויי פּאסאזשירן פון אן עראָפּלאן זיינען דאָ געטויט געווארן נעכטן, ווען זייער עראָפּלאן איז דאָ אראָפּגעפאלן.

טראווערס סיטי, מיש., יולי 11.— ליים, א. ה. קאלמאן איז נעטויט געווא־רען דאָ נעכטן, ווען זיין עראָפּלאן איז אראָפּגעפאלן מיט׳ן נאָז צו דער ערד. זיין באגלייטער איז ערנסט פארוואונדעט געווארן.

—(::)—

פּוטשינים אלמנה געשטאָרבן

מילאָז, יולי 10. — סינגאָרנע עלווי־דא באנטויריט פּוטשיני, די אלמנה פון דעם וועלט באריומטן קאָמפּאָזיטאָר, איז דאָ געשטאָרבן נעכטן אוונט פון אן אטאַ־קע אויף דער האַרץ. אין עלטער פון 70 יאָר.

ווייץ שטח אין קאנאדע איז קלענער דאָס יאָר אויף 670 טויזנט אקער, ווי לעצטן יאָר

תבואה ליידט פון היצן און טריקעניש אין געוויסע טיילן פון די פּריריס.

אטאוואַ, יולי 11.— לויט דער אפּשאַ־צונג פון דער סטאטיסטישער ביורא, איז דאס יאָר אין נאנץ קאנאדע מיט ווייץ פארזייט געווארן א שטח פון 24,583,300 אקער. דאס איז מיט 671,702 אקער ווייניקער, ווי לעצטן יאָר.

דער שטח פארזייט מיט אנדערע תבו־אות איז אבער פארגרעסערט געווארן לויט׳ן באריכט. דער גאנצער שטח פאר־זייט אין קאנאדע מיט פּארשיידענע תבו־אות און פּראָדוקטן, אויסער ווייץ, ווערט אפּגעשאצט אין 59,617,500 אקער, אין פאנקגלייך מיט 59,607,034 אקער לעצטן יאָר.

די סטאטיסטישע ביורא באריכטעט ווייטער, אז דער וועטער איז געווען זייער היים פאר דער לעצטער וואָך, באזונדערס אין די דרום טיילן פון די פּריריס פּראָ־וינצן. זייער ווייניק רעגן איז אריינגע־פאלן, און די רעגנס וואס זיינען גענאנ־גען זיינען אממייסטנס געווען באגלייט מיט עלעקטרישע שטורעמס, און אפּט אויף פון האגלס, וואס האבן אנגעטאן באדיי־טענדיקן שאדן. די גענגטן וואו עס איז געווען גענג פייכטקייט, וואסקן די תבו־אות זייער גוט. די צענטראלע און דרום טיילן פון סאסקאטשעוואן און אלבערטא ליידן אבער פון דער טריקעניש, און גוטע רעגנס זיינען דארטן נויטיק, צו פארהיטן די גערעטעניש. בכלל האבן די תבואות געוואונען לעצטע וואָך אין וואוקס א האנק דעם וואַרימען וועטער.

—(::)—

ארבעטער פּארטיי גע־ווינט צוריק מאנדאט אין נאָרפאָלק

נאָרוויטש, יולי 10. — די ארבעטער פּארטיי האט צוריק געוואונען דעם מאנ־דאט אין דער "ביי עלעקשען" אין נאָרט־נאָרפאָלק, אויפ׳ן פּלאץ פון נעאל באק־סטאן, געווועזענער אריקוילטור מיניס־טער וועלכער איז דערהויבן געווארן צום הויז פון לארדן.

עס איז דערווייל געווארן ליידי נעאל באקסטאן, דעם געווועזענעם מיניסטערס, פרוי, מיט 14,821 שטימען צו 14,642 שטימען פאר׳ן קאנסערוואטיוון קאנדי־דאט, ס. א. קוק.

אין די אלגעמיינע וואלן איז באקסטאן דערווייל געווארן מיט 14,544 שטימען, צו 12,661 פאר קוק און 3,403 שטימען לידי באקסטאן וועט איצט זיין די פערצנטע פרוי אינ׳ם פּארלאמענט. 9 פון די פרויען זיינען פון דער ארבעטער פּאר־טיי, 3 קאנסערוואטיוו, 1 ליבעראלע און 1 אומאפּהייניגיקע.

ליבעראלן האבן ניט קיין קאנדידאט אין נאָרט ענד

די ליבעראלן האבן ענדגילטיק באַ־שלאָסן ניט ארויסצושטעלן קיין קאנדי־דאט אין דער נאָרט־ענד. די נאָרט־צענ־טער ליבעראלן וועלן אנגענומען זייער באַ־שלוס וועגן א קאנדידאט היינט אוונט, אויף א באראטונג אין עוועניג בלאָק.

דזש. מ. אייזעקס, וועלכער האט גע־זאָלט ארויסשטעלן זיין קאנדידאטור אין נאָרד־ווינניפּעג ווי א אומאפּהייניגיקער קאנסערוואטיוו, האט זיך ענדגילטיק צור־ריקגעצויגן צו גונסטן פון דר. בלייק.

נאָרד־ווינניפּעג וועט אזוי האבן דריי קאנדידאטן: א. א. היפּס, ארבעטער; דר. בלייק, קאנסערוואטיוו, און לעסלי מאָרים קאמוניסט.

—(::)—

144 מיינערס אומגעקו־מען אין קאטאסטראָפע אין נאָראד, דייטשלאנד

נאָראד, דייטשלאנד, יולי 11. — הונ־דערט און פיר און פערציק מיינען ארבע־טער זיינען דאָ געכטן דער׳הרג׳עט גע־ווארן ביי דער ארבעט ווען א מינע האט עקספּלאָדירט, וואו 200 ארבעטער זיינען געווען באשעפטיקט.

בלויז 56 ארבעטער האט זיך איינגע־נעבן צו רעטן, אבער אייניקע פון זיי זיי־נען אויך שווער פארוואונדעט געווארן.

דערווייל זיינען 81 קערפּערס ארויס־געצויגן געווארן פון די חורבות. דאס איז געווען דער גרעסטער מינען אומגליק וואס איז באוואוסט אין דייטשלאנד פאר יאָרן.

הערצל־יאָרצייט וועט געפייערט ווערן קומענ־דיקן מיטוואך

א הזכרה פארזאמלונג נאָך דר. הערצל, צו זיין 26טן יאָרצייט, וועט דאָ דורכגע־פירט ווערן קומענדיקן מיטוואך, כ׳ תמוז, 8.30 אוונט, אין ציון זאל. פּראָמינענטע רעדנער וועלן געבן אן אפּשאצונג פון לעבן און טעטיקייט פון דעם גרויסן ציו־ניסטישן פירער.

עס ווערט דערוואַרט, אז א גרויסער עולם זאָל קומען ערן דעם אנדייננק פונם פאטער פון דער מאָדערנער ציוניסטישער באוועגונג.

—(::)—

ארבעטער פּארטיי גע־ווינט צוריק מאנדאט אין נאָרפאָלק

נאָרוויטש, יולי 10. — די ארבעטער פּארטיי האט צוריק געוואונען דעם מאנ־דאט אין דער "ביי עלעקשען" אין נאָרט־נאָרפאָלק, אויפ׳ן פּלאץ פון נעאל באק־סטאן, געווועזענער אריקוילטור מיניס־טער וועלכער איז דערהויבן געווארן צום הויז פון לארדן.

עס איז דערווייל געווארן ליידי נעאל באקסטאן, דעם געווועזענעם מיניסטערס, פרוי, מיט 14,821 שטימען צו 14,642 שטימען פאר׳ן קאנסערוואטיוון קאנדי־דאט, ס. א. קוק.

אין די אלגעמיינע וואלן איז באקסטאן דערווייל געווארן מיט 14,544 שטימען, צו 12,661 פאר קוק און 3,403 שטימען לידי באקסטאן וועט איצט זיין די פערצנטע פרוי אינ׳ם פּארלאמענט. 9 פון די פרויען זיינען פון דער ארבעטער פּאר־טיי, 3 קאנסערוואטיוו, 1 ליבעראלע און 1 אומאפּהייניגיקע.

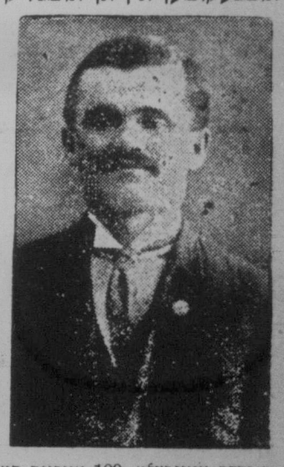

אברהם אייזנפעלט, 109 אייקינס סט., וועלכער איז פאראכטטאָג מאנטאג אומ־געפאלן אויף סאלטער. און פלאָרא אין פּנים פון אן אנקומענדיקן טראָם. ער האט אזוי צעקלאפּט זיין קאָפּ, אז ער איז געשטארבן פון זיינע וואונדן אין סט. דזשאזעפס האספּיטאל.

אומגעקומען אין אן אומגליק

שרעקלאכע היצן צווינגען פארמערס צו שניידן ווייץ ביים לבנה שיין

קענזעס סיטי, יולי 11. — ניט קאנגר־דיק איבערטראָגן געכטן די שרעקלאכע היץ אויף די פעלדער, האבן די פארמערס פון דעם דיסטריקט געשניטן דעם ווייץ ביינאכט אונטער דעם שיין פון דער לבנה.

אל. אלסאן, 45 יאָר אלט, איז גע־שטארבן פון היץ אויפ׳ן פעלד, ווען ער האט געהאלטן אין אקערן דאס לאנד.

אין די מיטל־שטאטן זיינען געכטן גע־שטארבן פון היץ צוואנציק מענשן אין פארשייעדענע פונקטן. אין אייניקע פונקטן האט דער טערמאָמעטער דערגרייכט צו 108 גראד היץ. ווייץ, האבער, קאָרן, גערשטן און פלאקס האבן אנגעהויבן צו ווייזן די ווירקונג פון דעם היץ וועטער.

די היצן זיינען אזוי גלייענד אין איי־ניקע פונקטן, אז די פארמערס האלטן זיך צוריק פון דער ארבעט אויף די פעלדער, און זיי באהאלטן זיך אויס אין שאטנס.

דער וועטער נביא זאגט פאראויס נאָך פארשערע היצן פאר דעם שטאט אילינאי און אנדערע ארומיקע געגנטן.

נעמען פון דרייסיק ביישטייערער ווע־לען פאראייביקט ווערן אין קליניק

סטאלינס מאכט פארגרעסערט; רי־קאָוו און וואָראָשילאָוו באזייטיקט פון דער סאָוועטישער רעגירונג

בערלין, יולי 11. — לויט ידיעות וואס זיינען אהער אנגעקומען פון מאסקווע, האט יאזעף סטאלין פארגרעסערט זיין מאכט. איבערנעמענדיק די פּרעזידע־שאפט פון דער סאָוועט רעגירונג, — דעם אמט, וואס אלעקסיי ריקאָוו האט אנגע־האלטן פאר יאָרן.

ריקאָוו, וועלכע איז געווען דער אנפי־רער פון דער רעכטער אפּאָזיציע, איז באזייטיקט געווארן פון וועלכן ס׳איז רע־גירונגס אמט. ניט נעקוקט וואס ער האט אויף דעם לעצטן קאמוניסטישן צוזאמענ־פאר אויסגעדריקט חרטה אויף זיינע "זינד" און האט צוגעזאגט אויסצופאלגן אלע באשלוסן פון דער מערהייט, דיק־טירט פון סטאלינ׳ען. ריקאָווס וויינטער־דיקער גורל איז דערווייל ניט באקאנט, אבער ס׳איז א סברא, אז ער קאָן נאָך טיילן דעם גורל פון טראצקי אדער ראַ־קאָווסקי.

צוזאמען מיט ריקאָוו׳ן איז אויף באַ־זייטיקט געווארן גענעראל קלעמענטי וואָראשילאָוו, הויפּט קאָמאנדיר פון דער רויטער ארמיי, וועלכער איז געווען איי־נער פון די שטארקסטע פערזענלאכקייטן אין דער קאמוניסטישער פּארטיי און איז באטראכט געווארן ווי א מענלאכער יר־רש פון סטאלינ׳ען אליין. זיין אמט פון קרינס קאָמיסאר האט געקראָגן גענעראל וואָרן צו מאכן אן אונטערזוכונג.

בלוכער, קאָמאנדיר פון די סאָוועטישע ארמייען אין מאנדזשוריע בעת דעם קאנ־פליקט מיט כינע.

אלע וויכטיגערע פּאסטנס אין דער רע־גירונג האט סטאלין איצט אויסגעפילט מיט זיינע איינענע מענשן, צעשמעטערנ־דיק וועלכן ס׳איז שאטן פון אן אפּאזי־ציע. מיט זיין איבערגעגעבן דעם פּאסטן פון פּרעמיער, איז זיין דיקטאטאָרישע מאכט איצט אויסער וועלכן ס׳איז ווייי־פעל.

—(::)—

נאָך א דזוכאבאַרישע מיל פארברענט

נעלסאן, ב. ק., יולי 11. — א שריי־פה האט געגלאָקן פארניכטעט די זעג־מיל פון דער דזוכאבאָרישער געמיינשאפט אין קרעסטאוואַ, ארום ברילאנט. דער שאדן באטרעפט 25 טויזנט דאָלאר.

צוליב די שלעכטע מארק באדינגונגען איז די מיל געווען געשלאסן פון מאי אז.

די געמיינשאפט, באשולדיקט אין אונטער־צונדן די מיל די פאנאטישע עקסטרע־מיסטן פון דער "קריסטלאכער געמיינ־שאפט", און די פּאליציי איז געבעטן גע־ווארן צו מאכן אן אונטערזוכונג.

ענגלאנד, אמעריקע און יאפּאן באַ־קעמפן באנדיטיזם אין כינע

שאנבאי, כינע, יולי 11.— צוליב דעם באנדיטיזם וואס בושעוועט אין כינע, האבן ענגלאנד, אמעריקע און יאפּאן באַ־שלאָסן ארויסצושיקן קאנאָן־שיפלאך אויפ׳ן יאנגטזע טייך, צו באשיצן די אויסלענדישע האנדלס שיפן. די קאָנסולס זיינען אייך באאויפטראגט געווארן צו וואָרנען זייערע בירגער זיי זאָלן אנט־לויפן פונ׳ם מיטל־טאָל פונ׳ם יאנגטזע, וואו דער באנדיטיזם איז באזונדערס פארשפּרייט.

מיסיאָנערן און אויסלענדער זיינען אין ערנסטער געפאר אין דעם געגנט פון באנדיטן, וואס זוכן צו פאנגען זיי פאר אויסלייז געלט. זיי ווערן דערפאר אויפ־געפאָרדערט צו באזעצן זיך נעענטער צום טייך, וואו זיי קאָנען באשיצט ווערן פון אויסלענדישע קריגס־שיפן.

עס ווערט באריכטעט, אז קאמוניסטן, וואס טראָגן ארום. פאנען מיט אויפ־שריפטן "נידער מיט אימפּעריאליזם, קאַ־פּיטאליזם, אויסלענדער און רעליגיע" באַ־שיסן יעדע שיף וואס נייט פארביי. אויפן יאנגטזע. העכער פון האנקאו.

נעמען פון דרייסיק ביישטייערער ווע־לען פאראייביקט ווערן אין קליניק

ענגלאנד, אמעריקע און יאפּאן באַ־קעמפן באנדיטיזם אין כינע

שרעקלאכע היצן צווינגען פארמערס צו שניידן ווייץ ביים לבנה שיין