Harriet Irving Library
University of New Brunswick

Leo Dolan
Bureau of Prov. Inform.

LE MADAWASKA

CINQ SOUS LE NUMERO — EDMUNDSTON, N.-B., 12 OCTOBRE, 1933 — VINGTIEME ANNEE No. 41

LE COIN DE L'ACEJISTE

HEUREUX GAGNANTS CHEZ LES ECLAIREURS

Le comité protecteur des Eclaireurs Canadiens-Français, a fait le tirage, vendredi soir, à leur salle, des billets mis en vente depuis quelque temps, sur un sac de sucre au profit des Eclaireurs et des Louveteaux. M. Thomas Long de cette ville a été l'heureux gagnant.

REMERIEMENTS

Le comité protecteur des Eclaireurs et des Louveteaux, les chefs de Troupes et de Meute, et tous les intéressés, remercient bien sincèrement tous ceux qui ont bien voulu leur venir en aide, soit par l'achat des billets ou de toutes autres manières A tous un cordial merci.

UN APOTRE FRANCO-CANADIEN

Le Rév. Père Louis Robert premier Assomptionniste franco-américain (1897-1929). — Son histoire vient de paraître à Paris. — Un portrait plus véridique que celui de "Maria Chapdelaine".

Paris — Sous le titre *L'aube d'une âme* et le sous-titre *Vie du P. Louis Robert, premier Assomptionniste franco-américain* (1897-1929) la Maison de la Bonne Presse vient de publier un livre, dû à la plume du Père Angelome Cleux C'est le portrait d'un fils de la Nouvelle-France émigré aux Etats-Unis. Plus véridique que celui de *Maria Chappedelaine*, qui séduisit les lecteurs français, mais scandalisa au Canada, il nous révèle l'âme d'un jeune homme dont la piété filiale, l'intelligence, des choses religieuses, le sens du dévouement, ont brillé d'un éclat très pur.

Doué d'un amour dévorant pour les siens, d'un vrai culte pour sa mère, il les traduisait en accents de feu: "Maman ! maman ! votre coeur est trop bon; nous ne méritons pas de vous avoir ! . . ."

Devenu étudiant du collège bilingue de Worcester, une des institutions les plus originales des Etats-Unis, il excelle à se hausser sur les sommets. Sa vie a parfois des traits si ingénus qu'on les croirait d'un héros des Fioretti. Lire l'histoire du chapeau evrt.

Il se fait moine. Il n'a rien de l'Américain chercheur d'or, mais tout du paladin qui se voue à la conquête re la perfection. Ame mystique, d'un mysticisme du meilleur aloi. Homme d'études aussi, mais qui a pour premier maître le Christ. Coeur apostolique enfin dont la devise se condense en ce mot de passe: "Donner, me donner, et c'est tout".

LA LIGUE CATHOLIQUE FEMININE

Comme préparation intellectuelle au prochain congrès de la Ligue Catholique féminine, le 19 octobre prochain, nous ne saurions trop recommander la lecture d'un récent tract de l'Ecole Sociale Populaire sur cette oeuvre féminine.

Voici ce que disait de cette intéressante brochure Monsieur Eug. L'Heureux, rédacteur de l'Action Catholique :

"L'Ecole Sociale Populaire vient de publier un tract intitulé "La Ligue Catholique féminine" dont le contenu répond exactement au titre.

On peut y lire un historique de la Ligue, la définition de son but, la l'efficacité de cette institution, son description de son organisation, ses relations avec les autres associations pagande
champ d'action et ses moyens de pro-

La brochure se termine par un appel de son Eminence le Cardinal Villeneuve à fonder des comités paroissiaux de la Ligue féminine, qui que féminine paroissiaux en relation avec le comité central de la Ligue, choisi par l'Ordinaire pour constituer le comité diocésain d'action catholique féminine.

Ce petit tract qui se vend que 15 sous et que l'on peut se procurer à l'Ecole Populaire, Montréal, ainsi qu'au Secrétariat des Oeuvres, 105 rue Ste Anne, Québec, devrait pénétrer partout où l'on se propose de répondre à l'appel pressant du Pape et du cardinal de Québec en organisant l'action catholique.

Beaucoup de gens se disant désireux de faire de l'Action Catholique, mais craignant d'assurer le travail d'organisation, ne se croyant pas suffisamment renseignés. Eh! bien en lisant ce tract de la Ligue féminine et celui des Comités paroissiaux d'action catholique (qui se vend cinq sous seulement), on préparera son orientation

Quand à la Ligue féminine, qui a déjà de belles oeuvres à son crédit, on ne saurait trop la recommander, en face du dévergondage moral actuel, qui ne peut se guérir sans une rééducation du sens moral affiné qui était hier celui de la femme, qualité que la Ligue féminine peut redonner à notre peuple catholique.

Sans doute, pas plus que n'importe quelle autre association, la Ligue Catholique féminine ne peut sauver le monde toute seule; mais elle compte parmi des oeuvres qui contribueront le plus à empêcher la race humaine de déchoir davantage et même à la replacer là où les époques du christianisme florissant l'avaient élevée.

C'est pourquoi il faut favoriser le développement et le travail de la Ligue Catholique féminine dans toutes les classes de notre société. Aussi la lecture et la diffusion de ce tract constitueront-elles une oeuvre éminemment pratique.

"Voyez en Page 7 le Prospectus de l'Emprunt de Remboursement du Dominion du Canada, pour 1933.

LE CANDIDAT CONSERVATEUR CONTINUE SA CAMPAGNE

Deux assemblées à N.-D. de Lourdes et à St-Jacques. — Dimanche dernier à Rivière-Verte, St-Léonard et Val d'Amour.

DANS RESTIGOUCHE

Lundi soir, 2 octobre, M. Paul-L. Dubé, le candidat conservateur, s'est rendu avec ses amis tenir une grande assemblée dans la paroisse de Notre-Dame de Lourdes, présidée par M Michaud et les orateurs, à part M. Dubé, furent M. l'avocat Albert-J. Dionne, René Hudon, et C. N. Bégin. M. Dubé fit un solide discours et critiqua la conduite de son adversaire l'hon. J E Michaud qu'il accusa d'avoir déserté son mandat provincial pour obtenir un nouveau mandat dans une sphère plus élevée de la politique canadienne afin de pouvoir se gagner une place de juge ou de sénateur.

Mardi soir, 3 octobre, les mêmes orateurs se rendaient tenir une grande assemblée dans la salle paroissiale de St-Jacques. Son honneur le maire Dubé de Rivière-du-Loup était venu prêter main forte au candidat conservateur. Cette assemblée était présidée par M. Edward Rice. Il y avait une nombreuse assistance. M. Paul Dubé répondit aux attaques de ses adversaires et fut chaudement applaudi. Son Honneur le Maire Dubé fit un magistral discours et critiqua vertement la politique de Mackenzie King. Il fit ressortir les avantages de la politique de M. Bennett et termina en prédisant la victoire de M Paul Dubé. Les autres orateurs firent chacun un discours solide et bien documenté.

DIMANCHE DERNIER

Trois grandes assemblées furent tenues dimanche dernier, 8 octobre, par le candidat conservateur, M. Paul E. Dubé, et ses amis. Deux assemblées furent tenues à Rivière-Verte et St-Léonard, et la troisième eut lieu le soir à Val d'Amour, comté de Restigouche. En outre du candidat les orateurs à ces assemblées furent l'hon. D. A. Stewart, ministre des Travaux Publics du Nouveau-Brunswick, M Henry Diotte, député de Restigouche à Fredericton, M. Charles-Eugène Dubé, maire de Rivière-du-Loup, Albert J Dionne, avocat d'Edmundston, René Hudon, marchand de St-Basile. A. F. Noel McLaughlin, avocat de Campbellton et C. N. Bégin d'Edmundston.

L'assemblée de Rivière-Verte était présidée par M. Joyime Thérien, celle de St-Léonard par M. Jos Desjardins, et celle de Val d'Amour par M. A. P Noel McLaughlin. M. Raymond Devost, un des supporteurs de M. Dubé, occupait aussi un siège sur l'estrade.

Le candidat conservateur expliqua les raisons qui l'ont poussé à se lancer dans la politique pour succéder à notre regretté député, feu Max.-D. Cormier, dont il fit un bel éloge. Il expliqua son programme qui consiste à travailler pour les meilleurs intérêts de la division Restigouche-Madawaska. Il critiqua la politique de M. King fit un bel éloge de la politique de M. Bennett, et reprocha à son adversaire, M. Michaud, d'avoir déserté son mandat au provincial pour essayer d'empêcher les ouvriers et les cultivateurs d'être représentés par un des leurs. Il termina en faisant un appel particulier aux électeurs et leur demanda de mettre de côté la question de parti, et de voter pour leurs propres intérêts en élisant le candidat du gouvernement.

A VAL D'AMOUR

L'hon. M. Stewart se dit heureux de supporter la candidature de M. Dubé, en qui il salue un digne représentant de la classe ouvrière. Il dit ce que le gouvernement provincial a fait pour les comtés de Restigouche et Madawaska, et promet son plus entier support à M. Dubé qui saura bien défendre les intérêts de ses électeurs à Ottawa. M. Diotte parla dans le même sens et dit qu'il appuiera jusqu'au bout la candidature de M. Dubé dans la présente lutte.

M. Charles-Eugène Dubé fit un magistral discours et souleva à plusieurs reprises les applaudissements de l'assistance. Il fit un bel exposé de la politique du gouvernement Bennett et des mesures adoptées pour soulager le chômage, augmenter le commerce canadien, stabiliser nos finances et ramener la prospérité. Il prédit la victoire de son homonyme pour le 23 octobre prochain.

Les autres orateurs touchèrent également les grandes questions de la politique canadienne, et sûrent intéresser leurs auditeurs en faisant ressortir les avantages de la politique conservatrice, la seule politique nationale qui pourra sortir le pays de la crise et ramener la barque de l'état dans le chemin de la prospérité.

Cette semaine M. Dubé continue sa campagne dans Restigouche avec l'aide de plusieurs orateurs distingués.

TERRIBLE HETACOMBE

Los Angeles, 4 oct. — Un millier de travailleurs ont été surpris dans un cayon en Californie par un feu de broussailles. Soixante et dix ont été brûlés vifs et une centaine d'autres ont été blessés. Une foule angoissée se rendit sur les lieux. Une cigarette, paraît-il aurait été la cause de cet horrible drame.

MICHAUD OFFICE

M. Denis E. Martin est de retour d'un voyage à Montréal, où il est allé conduire le jeune Adrien Bouchard chez les Trappistes.

REMERCIEMENTS

M et Mme Lévite-J. Cyr, tiennent à remercier bien sincèrement tous ceux qui leur ont témoigné de la sympathie à l'occasion de la mort de M. Frank M. Hébert.

"Les Secours Directs, n'ont pas donné les résultats attendus"

C'est ce que déclarait l'hon. M. Sauvé, ministre des Postes dans le gouvernement Bennett, à Edmundston la semaine dernière. — Environ 2,500 personnes entendent les orateurs.

LE CANDIDAT CONSERVATEUR PARLENT DE POLITIQUE MUNICIPALE

Regrets du premier ministre Tilley et de l'hon. M. Stewart de voir le candidat libéral qu'ils considèrent leur ami personnel, abandonner la politique provinciale pour aller à Ottawa.

LE MAIRE DE RIVIERE-DU-LOUP ET LA TAXE SUR LE SUCRE

Les conservateurs ont sérénadé leurs chefs, jeudi dernier à Edmundston. En effet, dès 7 heures du soir, une heure avant l'ouverture de l'assemblée qu'ils ont tenue dans l'Arena, la fanfare de la ville se plaçait dans la rue en face de l'hôtel Royal et exécutait plusieurs vibrants morceaux de son répertoire.

A huit heures, M. Paul-L. Dubé, candidat conservateur, entouré du premier ministre de la province, de l'hon. M. Sauvé, ministre des postes, de l'hon. Dr MacLaren, ministre de la Santé nationale et d'autres personnages importants du parti conservateur, se dirigeait vers le lieu de l'assemblée, l'Arena Bachelor, précédé des membres de la fanfare et suivi de partisans à pieds et en auto

La patinoire avait été bien préparée pour la circonstance. Prirent place sur l'estrade, les personnages suivants: M. Paul-L. Dubé, le candidat et Mme Dubé; l'hon. M. Tilley, premier ministre du Nouveau-Brunswick, l'hon Arthur Sauvé, ministre des Postes à Ottawa, l'hon. Dr Murray McLaren, ministre de la Santé nationale à Ottawa, l'hon. Dave Stewart, ministre des Travaux Publics à Fredericton, le maire C.-E. Dubé de Rivière-du-Loup, M. Henry Diotte, député le Restigouche à la législature provinciale, MM. A P. N. McLaughlin et John Jardine de Campbellton, M. et Mme Denis Plourde, M. et Mme James E. Clair et Mme Théo Paillard de Clair, M. René Hudon de St-Basile, Mme Max-D. Cormier, ses trois filles et son fils, M. et Mme A.-M. Chambreland, le Dr et Mme O.-J. Cormier, M. et Mme A. J. Dionne, M Robert England, M E. R. Casey, M. C. N, Bégin d'Edmundston

Un appareil d'amplification avait été installé dans l'arena et permettait d'entendre plus facilement les orateurs lorsque ceux-ci ne s'éloignaient pas trop du microphone.

L'assemblée était sous la présidence conjointe de M. Lévite-J. Cyr, coroner du district, et de M. l'avocat John-M. Stevens.

Avant de présenter les orateurs M. Cyr remercie pour l'honneur qu'on lui fait de présider cette grande assemblée qui réunit des personnages parmi les plus distingués du Canada. Il félicite les organisateurs, rappelant le peu d'organisation qu'avait autrefois le parti conservateur dans le comté, comparé à celle d'aujourd'hui

Dans son allocution M. John-M. Stevens dit qu'en élisant un supporteur du gouvernement ce sera un tribut d'hommage à la mémoire de feu Max-D Cormier. Parmi les nombreuses raisons pour lesquelles il faut donner son appui au candidat conservateur M. Stevens dit que le parti a choisi un bon homme, un homme qui saura se battre pour ses électeurs, et qui sera une épine terrible dans les chairs du premier ministre parce qu'il saura se tenir debout pour demander ses droits. Il termine en disant que c'est important d'avoir un député avec le gouvernement.

LE CANDIDAT

M. Dubé est à ses débuts dans l'art d'adresser la parole en public et il s'en tire bien. Ses premières paroles, en anglais, sont pour saluer les ministres qui sont venus l'appuyer dans cette campagne et pour remercier les délégués qui l'ont choisi comme le porte-etendard du parti conservateur.

En français, M. Dubé remercie l'assistance pour le généreux accueil fait à l'un des leurs, et pour être venus en aussi grand nombre. Il rappelle l'élection de feu Max.-D. Cormier et rend hommage à la mémoire du député disparu si prématurément. Il offre à Mme Cormier et à ses enfants ses sincères sympathies.

S'adressant aux ministres présents le candidat se dit presque certain que ces ministres répondront à son appel en faveur des chômeurs.

M. Dubé dit que son premier devoir, après avoir été choisi à la convention, fut d'aller présenter ses hommages à son chef l'hon. R.-B. Bennett. Celui-ci, dit-il, l'a bien reçu ; il lui assura toute sa sympathie et lui promit de tout lui accorder s'il se fait élire.

Le candidat dit qu'il eut aussi une entrevue avec le premier ministre de la province et que M. Tilley lui dit qu'il parcourra les comtés de Restigouche et Madawaska pour donner de l'ouvrage aux chômeurs et développer la colonisation s'il est élu.

M. Dubé dit qu'il aurait dû avoir une acclamation dans cette élection partielle. M. Michaud, dit-il, me fait de l'opposition parce que je suis un simple ouvrier. Après avoir reçu la confiance publique pendant dix-sept ans, M. Michaud ne fera pas mieux à Ottawa qu'il a fait comme maire de la ville.

Et M. Dubé ajoute: Un certain échevin, dans mon Quartier, le quartier No. 4, se promène depuis quelque temps avec un masque d'hypocrite sur la figure et fait croire toutes sortes d'histoire. Pourquoi n'a-t-il pas protesté lorsque la ville coupait l'éclairage électriqu aux chômeurs qui ne pouvaient pas payer ? Si cet échevin s'était llevé pour protester, il aurait mieux fait son devoir.

M. Dubé promet aux chômeurs de la ville que, s'il est élu, il visitera les gouvernements provincial et fédéral pour avoir des travaux pour faire vivre leurs familles. Il dit encore que les avocats et les marchands veulent donner une chance à un ouvrier d'aller représenter Restigouche-Madawaska à Ottawa et que M. Michaud le candidat libéral, n'aurait pas dû faire d'opposition.

HON. M. TILLEY

L'honorable premier ministre de la province adresse quelques compliments d'usage en français et continue en anglais disant qu'il regrette de ne pouvoir s'exprimer dans notre belle langue. Cependant, dit-il, n'hésitez pas à m'écrire en français à Fredericton."

Le premier ministre continue: Le comté de Madawaska a changé beaucoup depuis quelques années. Nous croyions toujours qu'il était impossible de faire élire un conservateur; aujourd'hui nous trouvons que le peuple a des griefs. Je puis vous assuré que, tant que je serai premier ministre de cette province, j'accepterai toujours les recommandations du comité conservateur, lorsqu'elles seront justes." Pour illustrer le changement qu'il trouve dans le comté de Madawaska, M. Tilley parle de la récente élection des conseillers municipaux alors que, dit-il 90% des candidats conservateurs ont défait leurs adversaires libéraux.

L'orateur dit que le gouvernement fédéral restera encore au moins deux ans au pouvoir. Il semble, dit-il, que M. Michaud aurait montré un meilleur jugement en restant dans l'opposition de Fredericton Nous sommes heureux de l'avoir dans l'opposition.

Parlant du candidat conservateur, M. Tilley dit qu'il ne le connaissait pas avant trois jours. C'est un homme que même les libéraux devraient élire, parce qu'il sera en meilleure position de faire quelque chose pour la ville.

Parlant de la crise, le premier ministre dit : Nous faisons tout en notre possible pour soulager le chômage. Mon département a déjà placé 1500 familles sur des terres et c'est l'intention de continuer. Si Dubé est élu, nous pourrons travailler la main dans la main le fédéral et le provincial.

Le premier ministre en faisant l'apothéose du candidat Dubé, demandant aux électeurs de voter pour le représentant du peuple.

L'HON. M. SAUVE

Après quelques paroles élogieuses, en anglais, pour ses compagnons de l'estrade et la population anglaise de notre comté, l'honorable ministre des Postes parle en français pour dire qu'il est venu supporter la candidature de Paul Dubé qu'il connaît depuis longtemps.

Nous avons, dit-il, dans la personne du candidat, un homme qui sait apprécier la politique du gouvernement actuel et de son chef qui fait admiration du monde entier. En l'élisant, la population de Madawaska témoignera son appréciation pour l'effort du gouvernement pour le maintien de la réputation du Canada."

Pourquoi, se demande M. Sauvé, cette lutte dans cette élection? Cormier avait reçu un mandat pour quatre ans M. Dubé demande de le continuer. L'opposition a-t-elle besoin d'un membre nouveau, un ou deux avant les élections générales ? Est-ce un temps pour susciter des animosités ou pour se ressaisir ? Est-ce pour montrer au premier ministre qu'il ne mérite plus la confiance du public ?

Parlant de certains orateurs adversaires M. Sauvé dit qu'il ne veut pas faire de personnalités, mais qu'il tient cependant à dire qu'il y a dans les asiles des patients qui se croient très intelligents.

Le ministre des Postes se demande si, de 1921 à 1925, M. King a fait tout ce qu'il pouvait pour prévenir la crise. Les libéraux parlent des surplus mais ne disent pas qu'ils ont augmenter la taxe de vente de 2 à 6% Ils parlent du timbre de 2 sous pendant le régime libéral mais ils ne disent pas qu'ils ont laissé un déficit de 7 millions. Les libéraux ont augmenté les dépenses, 456 millions pour le C.N.R. seulement.

A l'arrivée de M. Bennett la situation financière du Canada était en danger Au lieu de chercher à prévenir la crise, les libéraux disaient qu'il n'y en aurait pas. Il traitait le producteur et le consommateur en électeur. Les libéraux ont caché la crise. En arrivant au pouvoir M. Bennett trouve que nous avions perdu le marché des Etats-Unis. C'est sous King que Hoover a élevé les barrières tarifaires C'est sous le mê-

Suite à la page 7

PARMI NOUS

L'hon. ERNEST LAPOINTE, le bras droit de M. King dans le parti libéral, ancien ministre de la Justice, sera le principal orateur à la grande assemblée liberale qui aura lieu vendredi prochain à Edmundston.

UNE MORT SUBITE A RIV.-VERTE

M. F.-X Raymond âgé de 61 ans et l'un des hommes les plus populaires du comté

M. François-Xavier Raymond, époux de Annie Cyr, de Rivière-Verte est mort subitement samedi 30 sept. à l'âge de 61 ans et 4 mois, Le défunt était l'un des citoyens les plus populaires de Rivière-Verte,

Commerçant depuis de nombreuses années il était bien connu, bienveillant et charitable envers tous ceux qui l'entourait. Il était vrai modèle de père chrétien.

Le regretté défunt laisse dans un grand deuil son épouse Mme Annie Cyr, deux fils Edgar et Léo et trois filles : Révérende Sr Raymond (Ida) Hôtel-Dieu de St-Basile, Laura et Imelda. Quatre frères: MM. André Raymond de Frenchville, Me, Pierre Raymond de Caribou, Me, Victorie Raymond de Stockholm, Me, Damase Raymond de Winterville, Me.

Les funérailles eurent lieu mardi matin le 3 oct. La levée du corps fut faite à la demeure du défunt par le Rév. Père A. J. Lynch, curé de la paroisse. Son service fut chanté par l'abbé A. J. Lynch, assisté des abbés F Dugal de St-Basile et Père Séguin A. A, de Ste-Anne de Beaupré comme diacre et sous-diacre.

Au choeur on remarquait les abbés: J. A. Doucet Chapelain de l'Hôtel-Dieu de St-Basile, M. Mazerolle de St-Léonard.

La chorale paroissiale assistée de quelques étrangers rendit la messe des morts, les sollistes étant MM. Paul Dionne de Grand Isle Me, Arthur Bérubé d'Edmundston, Solime Tzzard d'Ennishore, Dr F. Faucher de Grand Isle, Me, et J. Lemire d'Ottawa On remarquait aussi M. David Theriault et Mme Irénée Cyr.

Les porteurs étaient : MM. André Raymond de Frenchville, Me, Thomas Raymond de St-Denis, P. Q., Grégoire Raymond de St-Denis, Cyril Hudon, Charles Dionne Ennishore, N B., J.-H. Daigle, St-Jacques Damase Thibodeau Rivière-Verte, Fred Soucy Rivière-Verte.

Portait la croix M. Denis J. Cyr.

Portaient les fleurs les garçonnets suivants: Fred Smith, Alphé Leblanc, Albert Martin, William Moreau, Gérard Thériault, Alphé Clavet.

Les Révérendes Srs Euphémie et Marie des Anges, assistaient aux funérailles représentant la communauté des Religieuses de l'Hôtel-Dieu de St-Basile.

Dirigeait le cortège funèbre M. Zéphirin Leblanc assisté de M. J.-B. Côté d'Edmundston

Parmi les parents qui assistaient aux funérailles on remarquait encore M. Noel Raymond, Mme Eugène Robichaud, Mlle Lucie Raymond, tous de St-Denis P. Q. Mme Charles Dionne, Mlle Blanche Dionne, MM. Antonio et Sylvio Dionne de Ennishore M. et Mme Stephen Hébert, Mlle Annie Hébert et M. Damase Cyr, de St-Basile, M. et Mme J. H. Daigle de St-Jacques, Mme Jean Cyr et M. Léo Cyr d'Edmundston, MM. Thomas et Donat Cyr de Riv.-Verte. Outre les gens de la paroisse qui étaient venu rendre un dernier hommage de sympathies au regretté on remarquait M. I. Cyr, Principal de l'école du village et Mlle H. Cyr, Inst. et leurs élèves. M Pius Michaud, avocat, M. Enoil Michaud, M. C. N. Bégin Arthur Bérubé, J.-B. Côté, M. J. Blanchet, gérant de la Banque Provinciale d'Edmundston, M. G. Boucher, M. et Mme Fred Poitras, Mlle I. Poitras, M H. Daigle, Mme E. J. Hubert, Mme G. Wilkes, Mlle Dora Daigle M. Damase Beaulieu, M. Léo Mercure tous d'Edmundston. Paul E. Dionne, Grand Isle, Me, M. M. Emile Soucy, avocat, Dr L. Violette St-Léonard, Dr F. Faucher, M. et Mme Dr H. Cyr, M. et Mme Arthur Hudon, M et Mme W. Albert, M et Mme Fred Smith, M. et Mme Bélonie Thibodeau, Mme Vve Paul Desjardins, Mme Paul Cyr, Mlle Estelle Cyr tous le St-Basile et plusieurs autres dont les noms nous échappent.

Nous offrons à la famille en deuil et à la révérende Soeur Raymond l'hommage de nos plus vives condoléances

A EDMUNDSTON

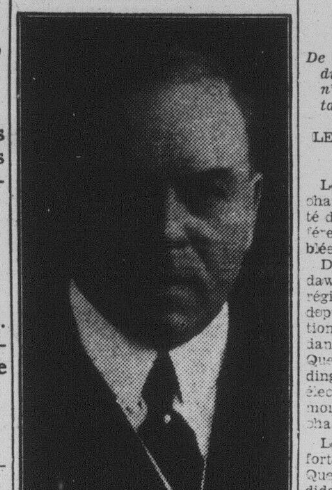

Nos lecteurs seront heureux d'apprendre que, vendredi le 20 octobre, à Edmundston, ils pourront entendre l'hon. MACKENZIE-KING chef du parti libéral, qui viendra supporter la candidature de l'hon. J.-E. Michaud

Chronique

COLLEGE SAINTE-ANNE

CHURCH POINT, N. E.

Septembre :

La rentrée s'effectue le 7 septembre dans de sconditions idéales; un soleil éblouissant chasse tout nuage même de chagrin et de mélancolie Et quelle joie de se retrouver, de se communiquer ses impressions de vacances ! La gente étudiante toujours avide de nouveauté aime les changements: certes les vacances dernières ont apporté bien des modifications et dans le personnel et dans le matériel de la maison

Parti le bon Père LeQuéméner depuis trente ans attaché au Collège Ste-Anne. Que d'anciens ont profité de ses leçons et de ses conseils et les élèves actuels ne peuvent se faire à l'idée que le personnel puisse être complet sans le P LeQuéméner, professeur si pratique, père si aimé. Parti le P. Guillemin, le directeur de la polyphonie dont la réputation d'artiste depuis longtemps avait trahi sa modestie et les murs du collège. Parti le P. Robitaille que la plupart des élèves ont connu comme directeur des petits: à Bathurst il continuera ses fonctions délicates de directeur de division auxquelles son savoir-faire et son expérience le désignaient. Parti aussi le P. Melannic pour occuper la chaire d'histoire au grand séminaire de Charles-bourg. Deux années lui avaient suffit pour gagner ici et les coeurs et les esprits. A ces dévoués bienfaiteurs nous adressons notre reconnaissance; nos meilleurs voeux les accompagnent dans leurs nouveaux champs d'apostolat.

En retour, les Pères Sirois et Thibodeau nous apportent de Charlesbourg l'ardeur de leur jeunesse et les prémices de leur dévouement. Le P. J. Robichaud, depuis deux ans à l'université de Paris est nommé professeur de Rhétorique: il nous arrivera sous peu après avoir complété ses études de la licence d'enseignement en latin, en grec, en français et en philologie. Le P.S. Comeau depuis plusieurs années semblait s'identifier avec la préfecture de discipline qu'il dirigeait avec fermeté toujours tempérée par la bonté. Le P. Hébert autrefois directeur de la division des Grands lui succède; il a donc l'avantage de connaître et les élèves et le règlement

Le collège déjà si beau, si bien éclairé et si accueillant s'est encore amélioré La cloison entre les deux dortoirs des Grands est disparue : quel splendide coup d'oeil offre cette immense salle avec ses longues rangées de lits tout blancs. Les plus curieux vont jusqu'à essayer immédiatement la nouvelle installation des robinets à eau chaude. Tout près du dortoir, des lingeries nouvelles communiquent directement avec le dortoir par des guichets. Quelle transformation surtout à la chapelle; les petits autels latéraux se sont embellis sous les mains des artistes; le maitre-autel s'est harmonieusement élargi pour recevoir les anges adorateurs et se complète par un léger baldaquin roman. La statue de Ste-Anne domine et, même le soir, se montre toujours aimable et souriante doucement illuminée par une lumière tamisée qui tombe de la coupole.

Dans ce décor nouveau et pieux, le R. P. M. Leblanc, curé de St-Alphonse nous prêche la retraite de rentrée Pendant trois jours, nous sommes tout entiers à Dieu; sermons, prières, cantiques, processions méditations, lectures pieuses et chemins de croix. La voix forte et captivante du Prédicateur et surtout sa doctrine solide et entrainante nous rappellent nos devoirs de chrétiens et d'étudiant, rappel pas toujours inutile après de longues vacances où les loisirs et la liberté ont peut-être eu plus que leur juste part.

La crise devrait fatalement diminuer le nombre des élèves; aussi tous sont-ils agréablement surpris de constater que le total des élèves est sensiblement le même que l'an dernier: le cours préparatoire compte quelques élèves de moins mais il n'en est pas de même au cours classique. La philosophie, en particulier, n'a jamais été si nombreuse et force a été aux disciples d'Aristote de chercher un local plus spacieux, emportant avec eux la belle statue de leur patron, St-Thomas, et les cadres qui leur rappelent différentes scènes de sa vie. Tout a été prévu jusque dans

Suite à la dernière page

LES LIBERAUX COMPTENT SUR LA VICTOIRE

De belles assemblées dans le haut du comté. — La taxe sur le sucre n'est pas populaire. — Les résultats d'une protection outrée.

LE CANDIDAT LIBERAL DANS RESTIGOUCHE

Le candidat libéral, M. J.-E. Michaud, est actuellement dans le comté de Restigouche où il visite les différentes paroisses et tient des assemblées marquées de grand intérêt.

Dans Restigouche comme au Madawaska le peuple est fatigué du régime fédérale qui treint le peuple depuis trois ans et les manifestations en faveur du candidat libéral dans les assemblées tenues à St-Quentin, Kedgewick, Arsenault Siding et ailleurs témoignent que les électeurs attendent le moment de montrer à M. Bennett qu'il faut un changement.

Le fait est tellement évident qu'un fort partisan conservateur de St-Quentin disait récemment que le candidat libéral prendra une majorité d'au moins 1500 dans Restigouche, le 23 octobre prochain.

A LAC-BAKER

Vendredi dernier, le candidat libéral a tenu une grande assemblée à la salle paroissiale du Lac-Baker sous la présidence de M. Jerry Boutot. La salle était remplie en dépit de la mauvaise température, et les orateurs furent écoutés avec attention.

M. Michaud répondit aux critiques de l'hon. M. Stewart qui prétend que M. Michaud n'a pas fait de suggestions utiles depuis qu'il est dans l'opposition, en demandant au ministre des Travaux publics de consulter les rapports officiels de la Chambre et d'y lire les nombreuses suggestions qu'il a faites à différentes reprises et que le gouvernement provincial veut adopter maintenant pour gagner la confiance du peuple.

M. Michaud a fortement reproché aux supporteurs du candidat conservateur de vouloir faire du chantage avec les électeurs en leur promettant du patronage s'ils élisent M. Dubé.

Restigouche-Madawaska, dit M. Michaud a supporté le candidat du gouvernement en 1930, et pendant trois ans quel patronage, quelles faveurs les électeurs ont-ils reçus ?

Le candidat ajoute que ce n'est pas d'un "hold-up man" que le public de Restigouche-Madawaska a besoin en Chambre, mais d'un représentant qui ira, dans l'intérêt de toutes les classes, dire au gouvernement Bennett que les Provinces Maritimes désirent un changement de politique pour le bien du peuple

Les autres orateurs de la soirée furent M. Pius Michaud, C R , M. J.-G. Boucher et M Lionel Lebel

DIMANCHE DERNIER

Les supporteurs du candidat libéral, accompagnés de Mtre Robert Taschereau, avocat de Québec et député au provincial pour le comté de Bellechasse, tinrent trois belles assemblées dimanche dernier dans le comté de Madawaska.

La première assemblée eut lieu le matin à Connors, à l'issue de la messe. Les orateurs étaient MM. Wilfrid Verret, Pius Michaud, Robert Taschereau et J.-G. Boucher.

Dans l'après-midi la salle paroissiale de St-François se remplissait pour entendre dénoncer avec énergie le régime Bennett dont toutes les classes de la société ont à souffrir depuis trois ans.

M. Wilfrid Verret appuya fortement la candidature de M. Michaud et demanda à ses co-paroissiens de bien comprendre leur devoir en élisant le candidat libéral qui assura par sa longue expérience en politique, faire honneur à la population et dire bravement au premier ministre Bennett que sa politique n'est pas favorable aux cultivateurs et aux ouvriers

L'assemblée était présidée par M. Verret, conseiller municipal, ayant à ses côtés son associé au conseil de comté, M. Docithé Cyr.

L'orateur suivant fut M Pius Michaud qui se dit heureux de revenir dans la belle paroisse de St-François qu'il l'a toujours supporté durant sa longue carrière politique. Il fit un vibrant appel en faveur de l'hon. J F Michaud, le candidat libéral, demontrant la nécessité d'élire un partisan de la politique King afin de montrer à M. Bennett que le peuple est ennuyé de se faire mener par un dictateur qui se soucie plus des intérêts de ses amis de la finance que des besoins urgents du peuple.

M Gaspard Boucher fit ensuite une revue des conditions qui ont existé au pays sous les différents régimes politiques. Il rappela les jours heureux de 1896 à 1911 alors que la politique libérale maintenait dans le commerce un équilibre tel que toutes les classes vivaient librement avec aisance. Il rappela ensuite les jours sombres de l'administration Borden, arrivé au pouvoir en combattant la réciprocité que les conservateurs d'aujourd'hui demandent à grands cris.

Il fit remarquer l'impuissance manifeste des conservateurs de 1914 à faire face aux conditions spéciales de la guerre, alors qu'ils durent faire appel à un gouvernement d'union.

Puis l'administration King, de 1921 à 1930, pendant laquelle le Canada connut des années de grande prospérité. M Bennett s'empara du pouvoir avec des promesses, et il ne put en tenir qu'une seule: celle de faire l'affaire d'une poignée de capitalistes ou magnats de la finance au détriment du peuple. Sa politique de protection a tué le commerce. Les importations et les exportations ont diminué; les revenus des douanes sont tombés tandis que les dépenses d'administration augmentaient par le gaspillage, et que la dette publique s'accroissait de plus de 500 millions en quatre ans.

M. Boucher explique pourquoi les chefs du parti libéral, et le candidat l'hon M Michaud ne pouvait laisser élire le candidat conservateur

Suite à la page 7

Petites Nouvelles D'un Peu Partout

145 candidats en Colombie-Anglaise

Les elections auront lieu le 2 novembre prochain.

Victoria — Cent quarante-cinq candidats représentant plusieurs partis sont entrés en lice en Colombie-Anglaise et se présenteront en 47 circonscriptions aux prochaines élections du 2 novembre Il est possible que ce nombre soit porté à 200, lors de l'appel nominal le 12 octobre Voici la répartition des candidats : unionnistes de Tolmie, 4; libéraux, 45; independants, 43; C.C.F., 33 ; front uni. 14; socialistes, 2; ligue de défense ouvrière, 2.

PARIS NE VEUT PAS ACCORDER LA PERMISSION

Genève 30 — La demande de l'Allemagne pour otbenir la permission d'avoir des armes défensives, comme les canons contre les avions et des avions de poursuite, semblait avoir paralyse hier soir, les efforts faits depuis quelque temps pour arriver à une entente entre les cinq grandes puissances sur un plan pour le contrôle des armemets et leur réduction avant le reprise de la conférence du désarmement, le 16 octobre

La United Press comprend que l'Angleterre, les Etats-Unis et l'Italie étaient prêts à permettre à l'Allemagne de se procurer des "échantillons" d'armes exclusivement défensives, si on s'était entendu sur un projet de stabilisation pour empêcher la reprise de la course aux armements

Les cinq puissances ont accepté généralement le principe du contrôle des armements pendant une période quatre années au cours desquelles les armements seront stabilisés au niveau actuel, mais la France s'opposa resolument à accorder à l'Allemagne une chose qui lui est défendue par le traité de Versailles

12 SIEGES VACANTS AU SENAT

Ottawa. — Après la mort du sénateur Pascal Poirier, de Shédiac, il reste au Sénat 45 sénateurs conservateurs et trente-neuf libéraux. Il y a douze sièges libres, dont trois dans le Nouveau-Brunswick, un dans la Nouvelle-Ecosse, trois dans le Québec, trois dans l'Ontario et deux en Saskatchewan

Les douze sénateurs décédés récemment sont MM. T.-W. Todd, J.-W Daniel et Pascal Poirier, du NouveauBrunswick; E.-L. Giroir de la Nouvelle-Ecosse ; Jacques Bureau, Philippe Paradis et F.-L. Béique, de la province de Québec; Napoléon Belcourt, Andrew Haydon et Gideon Robertson d'Ontario, et W.-H Willoughby et J.-H. Ross en Saskatchewan.

DOLLFUSS ECHAPPE A LA MORT

Le Chancelier d'Autriche atteint par les balles d'un assaillant

Engelbert Dollfuss chancelier d'autriche a failli être assassiné mardi le 3 octobre lorsqu'un nommé Rudolf Dertil, autrefois caporal de l'armée autrichienne, fit feu sur lui et lui infligea des blessures à l'estomac et au bras gauche,

Dollfuss a été transporté d'urgence à l'hôpital qu'il put néanmoins quitter quelques heures après. Tard hier soir, la rumeur que Dertil était un agent des Nazis, n'avait pas encore été confirmée.

Engelbert qui était autrefois simple paysan occupe aujourd'hui le poste le plus élevé de son pays c'est-à-dire celui de dictateur d'Autriche. Il se distingua par son esprit de sacrifices et de travail alors qu'il fréquentait l'école de son village natal. Pendant la Grande Guerre, il fit sa large part sur les champs de batailles où il gagna le titre de héros.

FUNERAILLES A STE-LUCE, Me

Madawaska, Me (D.N.C.R.) — Les funérailles de Mme Baptiste Roy de Ste-Luce, décédée récemment à l'âge de 76 ans, ont eu lieu mercredi matin le 4 courant à 9h.30 dans l'église de Ste-Luce. Le service fut chanté par le R P. Laventure

Outre son époux la défunte laisse six filles: Mme John Albert de St-Hilaire, Mme Donat Gagnon, Mme Honoré Gagnon, Mme Fred Ouellet, toutes de Frenchville, Mme Alphée Plourde de Millinocket et Mme Lévite Martin; trois fils: Maxime, Honoré et William, de Frenchville.

Les porteurs étaient les neveux de la défunte: MM Gérard Roy, Pat. Gagnon, Raoul Alphonse Albert, Wilbrod Morneault et Roméo Roy.

ELLES AURAIENT ETE VUES DANS NOTRE REGION

Patrick Beaulieu, de Ste-Anne de Madawaska, a écrit à un journal de Québec pour dire qu'il est pratiquement certain que les deux jeunes filles, Marguerite et Maude Ascah, disparues dans la Gaspésie depuis le 31 août dernier, ont été vues en compagnie d'un jeune homme dans la paroisse de Ste-Anne, recemment.

Quoique ce jeune homme ne demeure pas dans Ste-Anne, Beaulieu prétend le bien connaître. Le trio a quitté cette paroisse ensemble. M. Beaulieu désire communiquer avec les parents des jeunes filles pour leur fournir plus de renseignements.