文成公主敦煌外景 陳曦敢誇空前絕後

李宇

由南海影業公司，R&B電影公司和天津電影廠合作拍攝的中國古代傳奇歷史人物電影《文成公主》，已完成。這部影片，動用了千軍萬馬、多個省市的歌舞團演員、幾個大軍區的部隊參加，沿着文成公主由長安到西藏的路線拍成，花了差不多兩年時間，因此場面浩大、壯觀。投資大，由此安排拍攝路線和地區的先後，是關係重大的。好像是西藏，如果錯過了天晴和氣候和暖的季節，到處一片冰封，要拍那地區的外景，一等就是經年。像他們那支外景隊，時間就是金錢。陳曦說，這次他在這方面掌握得很準。

影片拍攝地點經過六個省份、二十多個名城和大戈壁沙漠、雪山。他更說，在《文成公主》之後，敦煌再不能進行實地拍戲了，因為邵逸夫為保護壁畫捐贈巨款，在重點保護的文物塗畫之前加上了玻璃，再不能在現場拍戲了。因此，他驕傲地說，《文成公主》的外景，敢誇空前絕後的了。

陳曦說，完成了影片之後，還不敢想像這個電影是怎樣拍出來的，也不知道當時怎樣會有這樣大的魄力。

陳曦另一個喜悅印象奇佳。王伯昭英偉粗豪，很有男兒的氣質，任曉嵐健康美艷，極有貴族女孩子的風範，她在戲中飾演的文成公主，漂亮高貴。

陳曦說，這個戲人兼製片陳曦說，完成了影片之後，還不敢想像這個電影是怎樣拍出來的，也不知道當時怎樣會有這樣大的魄力。

陳曦另一個喜悅印象奇佳。王伯昭英偉粗豪，很有男兒的氣質，任曉嵐健康美艷，極有貴族女孩子的風範，她在戲中飾演的文成公主，漂亮高貴。

陳曦說，這個戲

松贊干布極具英雄氣概

上：吐蕃來使認出文成公主；中：松贊干布上馬出征了；下：文成公主出嫁場面

唐太宗出題 五難求婚使

在中國歷史上，文成公主出使「和蕃」的故事比王昭君更富傳奇性。

事情發生在盛唐時代，「西域」各國仰慕大唐風範，紛紛遣使者與交往，並稱唐太宗為「天可汗」。一個遠在西南邊陲的吐蕃國（今之西藏），國王叫松贊干布，是個能文能武、智勇雙全的人，他花了六、七年的時間，多次遣使長安，不單求睦鄰之好，並且坦率向唐太宗求親。

唐太宗為了考驗他的誠意，出了許多難題，都被他的使者巧妙地應付過去。這就是流傳於青藏高原之「五難求婚使」的動人故事。

唐太宗將宗室女文成公主下嫁吐蕃，是盛唐時期一件轟天動地的大事。文成公主帶去的不僅是金銀珠寶、綾羅綢緞，還有許多吐蕃所沒有的穀物、瓜果的種子和藥材蠶種。隨同前去的還有精通醫藥、工程技術和天文曆法的「百工」。她為唐蕃之交和文化經濟發展作出了不可估量的貢獻。

但是文成公主入藏不是一帆風順的。一行人跋涉千山萬水，險阻重重，更因為有人蓄意破壞唐蕃交好，沿途佈下重重殺機，令這一偉舉平添不少緊張、懸疑的色彩。

儀仗隊穿越沙漠，浩浩蕩蕩的向拉薩前進

酷刑特技夠逼眞 眼珠被壓滾落地

西藏過去流行酷刑，影片有一個鏡頭非常可怖，一個青年給惡霸捉去，在松贊干布面前施行挖眼酷刑，以求令松贊屈服。

施酷刑方法使用的刑具，扣在人的頭上，施刑時可把人的一雙眼珠壓出，影片拍得好，採用的特技迫真，那人的一雙眼珠像真的被壓出眼眶之外，滾落地上。惡霸殘酷無以復加。

新兵剛入伍 即被派拍戲

華華

在新疆拍戲的時候，由軍隊支援，其中一個新兵，到部隊報到之後，立刻便被派去拍戲。導演吳發深說，他問那個新兵服役了多久，回說服役了五天，但拍戲已去了四天，做演員的時間多過當兵。

唐皇嫁女場面墟「山」

盧敏明

文成公主入藏，僅是這一支隊伍，一動身就是一百五十人。導演吳發深說，這是拍戲時規定下來的。在戲中可以看到文成公主出嫁時那個氣派，前面抬着巨佛，此外便是官廷送嫁儀仗隊伍，浩浩蕩蕩。

除此之外，又有禁衛儀仗隊伍，吐蕃儀仗隊伍，因此一動身就人馬衆多。所以此大場面一出，就像真的皇帝嫁女一般的氣象。

此外，由於馬戰場面要拍得緊張迫真，動用了成千馬匹拍攝，為了加强氣氛，一些場景還要動用直昇機進行俯拍。

全劇動用了七千人次，裁製了三千五百套服裝，每次運道具，動輒是用上幾個火車卡，幾十輛大貨車，有些在大沙漠和雪山地區，更用上了軍車，運送補給品。

布達拉宮拍打戲 演員拚搏倍辛苦

西藏的布達拉宮，是宏偉的建築，高高在上，雄視西藏，每年到此地遊覽、朝聖的人，多不勝數。

由於它位處高地，空氣稀薄，故而要登上布達拉宮，外地來客便倍感困難，從它的旁邊斜道慢步而上，也要走之字路才行。但是，影片中的一場勇猛的打鬥，便在這斜道上發生。兩名高手，既追逐又作你死我活的拚搏，看來是十分悅目，只是演員們在拍攝過程中，卻是歷盡艱辛的哩。

林芳

唐朝軍營，刀斗森嚴

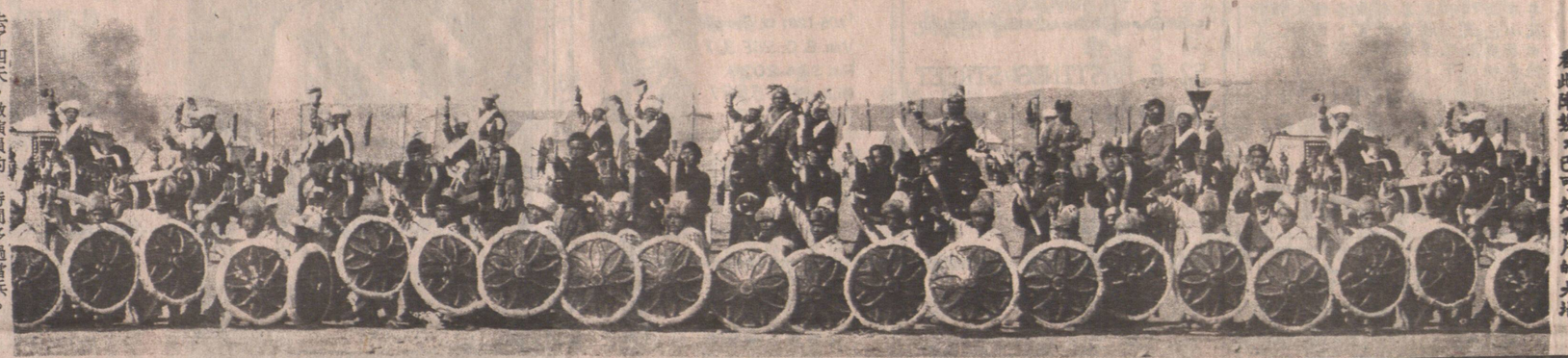

看此陣勢，已可知影片的大場

別墅式家庭旅舍
5383 GRANVILLE ST
位溫哥華西區・交通方便・距博會數分鐘車程・環境幽靜・地方雅潔・有游泳池・全新裝修全新傢具・房內有電視電話設備・熱誠歡迎世界各地華友來參觀世博會及旅遊時作居停・收費合理・華人服務・週到親切・可提供膳食。
聯絡電話：(604) 536・7275朱先生

和安芽菜發行公司
WO ON CO. BEAN SPROUT
新到大帮 優質發芽 秘魯綠豆
電話：(604) 684-0965
430 COLUMBIA STREET VANCOUVER B.C. V6A 2R8

專印喜帖餐紙
685-8575

YUEN FONG CO. LTD.
元豐公司
750ml 珠江生抽王 每支 78¢
一磅庄 象山冰糖 每包 49¢
一磅庄 珠江黃片糖 每包 49¢
8安士庄 富隆鷄唆圓枝竹 每包 $1·13
380g 泰國鹹酸菜 $0·65
各類出前一丁即食麵大平賣每合 $10·59
今週新貨介紹
大量家庭裝冰蝦經已上市
大量泰國新鮮蔬果上市，如應時榴槤、龍眼、香茅、大小辣椒・十數種
零沽批發，無任歡迎
總店：片打東街242－4號 683－6858－56
列治文分店：甘比夾第五路 278－4200

秋葉原影視
代理 亞洲電視 無線電視
港、台、日及東南亞各類最新精選名片
最新運到 秦始皇 寶蓮燈
忠誠為僑胞服務 保證平通溫哥華市 七天營業
溫哥華華埠片打東街125號（金菊園對面）電話：687 3302
125 E. PENDER ST. VANCOUVER B.C. V6A 1T3 上午十時至下午七時

加拿大 中國參茸葯行 溫哥華
迎接86年 EXPO 世界博覽會 推出特平來襲大批花旗洋參。正野山參。花旗參糖。大量供應 多買更有特價優待 又新到。正河南淮山 四川紋黨參 陝西當歸頭 四川杜仲 杭州白菊花 淮山水魚精 靈芝補酒 人參酒 狀元紅。蝮蛇酒。潭州雪耳等。均以特價優待 專營參茸藥材。成藥補酒。京菓海味雜貨。種類繁多。價錢平貨品靚 中藥配方 並免費代客煎藥。代寄各地郵包 快捷妥當 零沽批發 一律歡迎。
由歷代祖傳 黎鸞祥先生主理
地址：加拿大・溫哥華・喜士定東街二八九號・電話：682-1113
Address: 289 East Hasting's Street, Vancouver, B. C. CANADA.

中國觀光團
全程：22天
價格：$2900（加元）
領隊：劉燦星 DANNY LOWE
・擁有十多年帶團經驗 尤其是領導中國團，更是經驗豐富異常。
・精通英語及粵語
・對顧客服務，保證絕對滿意
・未去過大陸者，請前來見本人，樂意提供任何意見作爲參考
觀光城市：香港、廣州、桂林、杭州、上海、蘇州、無錫、南京、北京・
出發日期：九月十三日、十月十一日
＊酒店：香港 — 新世界、廣州 — 中國酒店 北京 — 麗都酒店
＊香港每日包兩餐、中國每日包三餐
＊出發前有聚餐、講解大陸之情形・
＊代辦大陸簽證
＊機票一年期有效
＊乘搭加拿大太平洋航空公司班機
亞洲旅遊 406 Dunlevy Ave. Van. B.C. ASIA EXPRESS TOURS TEL:(604)255-3322
簡業存旅遊社 438 Main ST. Van. B.C. GUNN'S TRAVEL LTD. TEL:(604)685-2235