港姐準決賽被門俱入圍

樊亦敏最上鏡郭藹明奪談吐獎

外景現場投射特技效果獲掌聲

九一年港姐準決賽，昨晚在清水灣電視城舉行，樊亦敏獲選「最上鏡小姐」，郭藹明獲「談吐幽默獎」，並選出十二位佳麗進入決賽，她們將會在本月二十三日在紅磡體育館競逐港姐寶座。今年第二年公開分數，各佳麗可能心理準備充足，表現鎮定，未有人受刺激昏倒。

賽當晚也能入三甲。

「最受佳麗歡迎獎」的楊凱斯可能欠一點殺傷力，今次不能進入決賽，也算可惜。

今年以「全情參與」為主題增設了觀衆投票，前五名最高得分佳麗，都能順利進入決賽。看來觀衆投票亦具影響力，而且觀衆緣也很重要。

而入決賽佳麗分別為：一號：許嘉慧、三號：樊亦敏、四號：何婉盈、六號：龐蕙菁、七號：郭藹明、九號：李婉儀、十一號：周嘉玲、十二號：蔡少芬、十四號：何維維、十八號：鄧文慧、十九號：呂懿文及二十號：陳盈仙。

今屆增加一項的「談吐幽默獎」，由三位莊諧並重的嘉賓司儀吳君如、廖偉雄及曾近榮用嬉笑怒罵的形式和佳麗對答，內容是生鬼有趣，但佳麗的答案也是千奇百怪，引來在場觀衆哄堂大笑。終於由郭藹明奪得獎項。

昨晚，港姐準決賽分為八部分，首先佳麗穿着便裝輕身短裙出場，由鄭丹瑞及陳欣健輪流向各位佳麗以輕鬆幽默的會話形式介紹她們出場，跟着佳麗穿性感熱褲和無綫電視城昨晚吞噬不少觀女，一年一度的港姐準決賽在熱鬧氣氛下進行，螢幕上五光十色，台上亦有不少花絮。

△成龍是評判之一，他很早已到場，便四處揑人傾偈解悶，更走到觀衆席跟記者朋友研究攝影鏡頭，唔通佢客串做大會攝影。

△佳麗在開場時所穿的泳衣全部熱口熱面，原來在瑞士拍外景時已露過面，不少記者大嚷「呃」菲林，大叫無癮。

△阿旦在甫出場表現似乎大失水準，竟漏讀一位佳麗的名字，差些又再重犯，好彩立刻執生，到後來越做越投入，漸入佳境。

△大會安排兩位司儀坐下來與站着的佳麗對話，有應徵的感覺，不過這份工被錄用的話，分分鐘成為千萬女星，認真唔少嘢！

△台上歌舞昇平，奏着動聽的音樂，佳麗開歌起舞，台下兩位經驗豐富主持也哼着歌來，阿旦更是手舞足蹈，輕輕鬆鬆，此情此景，未知是否台上台下打成一片。

△陳法蓉被安排位置是半側背向着台，所以整晚都要「扭轉半邊身」欣賞，陳小姐的頸項是否硬了？不過她仍是筆直腰部面露笑容，儀態十足，記者也佩服！佩服！

△成龍觀唔觀仔便是見仁見智，不過他認為自己的大鼻，細嘴及細眼併在一起再配健碩身型，是有觀仔條件。難道他想參加「觀男」選舉？

新出爐「最上鏡小姐」樊亦敏（左）與「談吐幽默獎」郭藹明笑得分外燦爛。

「港姐」幽默有多少？

郭藹明「人奶」有益獲談吐獎

何婉盈自嘲可演「跛豪女」，余秀芬「夏迎春」嘲壞吳君如。

香港小姐一向強調美貌與智慧並重的，所以大會每年的競選花心思設計一些問題考驗候選佳麗的智慧，同時又增加娛樂性。今年更設立「談吐幽默獎」。廿位佳麗在兩位司儀及三位嘉賓吳君如、曾近榮、廖偉雄帶動下亦有精句。

一號的余秀芬認為吳君如若改姓夏時候好取名為夏迎春，吳君如立即回答：「翻名好淫蕩喲。」引得哄堂大笑。

四號的何婉盈開場已有幽默感說，自己脚傷了可以演跛豪的女兒，其後司儀叫她形容台上吳君如、曾近榮與廖偉雄的笑容，她說吳君如一日拍幾組喜劇，笑容是「抽笑」，曾近榮人生經歷多只有「酸笑」，阿燦笑來眼眯眯，「星「三級笑」。

七號的郭藹明勸吳君如不食奶粉食人奶，妙語連珠，認為人奶天然成份不含雜質，又衛生兼即要即有，源源不斷，更不用花錢，結果吳君如敵不過郭藹明的口才贊成放棄食奶粉，改食人奶，郭藹明亦因此得最佳談吐幽默獎。

十號的施怡容勸阿香港宣傳海報，因為且前用的那對眼睛太醜了，阿燦對眼略狠捐對眼出來作清潔集，潮流興天然食品，因此「人奶」亦不成問題也。

大會統籌經理吳雨說，節目流暢，氣氛好，都是他們意料之內，而落選佳麗亦有出色表現。

評判之一的成龍說，有一兩位被評判一致看好的佳麗，未能進入決賽之列，使他們感到遺憾。比方⑧號的謝敏宜及⑬號的楊凱斯，五位評判都一致認為可以入圍的，但最後竟然榜上無名，最初也令他們奇怪。後來了解，才知道這是因為受觀衆投票的影響，觀衆投票佔二十分，故此影響了評判的給分。

曾Sir扮阿Q買漂白水自我漂白，當自己永遠咁潔白無瑕，她又似乎是曾Sir的忠實擁躉唔。

十二號蔡少芬廢物利用主張舊絲襪隔湯渣不過不知誰敢飲了嘅。後來提議各男士與情婦出街帶備絲襪擋倒老婆一於扮賊佬，這一招夠抵死，不知各男士會否考慮呢？

十九號的呂懿文對吳君如為「芽菜」說是平、靚、正，阿燦就以「通菜」粗生粗養在任何環境都可生存。

昨晚準決賽，董事局主席邵逸夫沒有出席，助理總經理何定鈞說，邵主席今天將有遠行，故昨晚不出席，但決賽則一定趕返參加。

對於昨晚的節目，何定鈞認為節奏快佳麗投入，對答如流，平均表現比往年好。至於問題頗為「三級」，何定鈞說，潮流興天然食品，因此「人奶」亦不成問題也。

對於有觀衆投票的分數左右了評判分數，是否好事？成龍表示，不敢說好或不好，只是覺得身為評判，想盡量公正做不到，但也不失做評判的意義。觀衆的投票只是看樣子而評分的，評判則是看現場表現與身材平均而言，審美角度是有出入的。

對於「談吐幽默獎」，成龍認為⑦號的郭藹明與⑭號的何維維最接近，只輸一兩票而已，而⑦號勝出是勝在自然，回答不像背書，而「最上鏡小姐」賽果合理。

「最上鏡小姐」評判李美鳳說，選「最上鏡小姐」是看面部輪廓及上電視後的效果，不看身材。評判是一致通過選樊亦敏，頭一、二名其實好接近，其實上鏡佳麗一望便有三、四個頰突出，很容易選出來，而樊亦敏是給評判印象最深刻。

至於郭藹明得「談吐幽默獎」，李美鳳說，問答內容不是最重要，反而是儀態、笑容最緊要，郭是勝在夠鎮定。

12位最高分數準港姐

⑫	蔡少芬	483分
③	樊亦敏	472分
④	何婉盈	470分
⑦	郭藹明	450分
⑪	周嘉玲	421分
⑥	龐蕙菁	408分
⑨	李婉儀	404分
⑲	呂懿文	396分
①	許嘉慧	394分
⑱	鄧文慧	392分
⑭	何維維	388分
⑳	陳盈仙	387分

觀衆給分有果決 評判難以做到公正

成龍爲兩位佳麗未入圍遺憾

獲得「最上鏡」樊亦敏信心增

出爐「最上鏡小姐」樊亦敏開心捧着獎說，未想到怎樣去慶祝，但大會已安排了全體佳麗一同慶祝。至於她在二十位佳麗中以第二高分姿態入圍，她認為自己欠缺鎮定，希望決賽時表現好些，「最上鏡小姐」一獎令她增加信心不少。

談吐「幽默獎」郭藹明感意外

「談吐幽默獎」的得主郭藹明表示，自己獲獎頗感意外，她本看好⑰號的溫金鳳，當司儀宣布她的號碼時，她有所猶疑，怕聽錯而尷尬。至於現場公布分數一刻，她並不太心慌，現先拔頭籌並沒令她增加信心，決賽還是要看臨場表現。

阿旦「生執」有一手

佳麗對話猶如應徵

台上台下聞歌起舞

陳法蓉「苦作中樂」

Pacific Driveway
公司：435-1774
住宅：585-1689
專爲
住宅／停車場
鋪
壓青柏油路
（免費估價，歡迎查詢）

煤氣工程
電話：6571266 日
9398275 晚
鮑洽
專門修理按裝，
煤氣水喉工程，
改裝熱水暖氣，
免費上門估價。
持有政府牌照

土木維修公司
水喉電器　內外油漆
泥水瓷磚　大小維修
收費相宜
電話874—8216

翻新廚櫃
承接新廚櫃、櫃面、各類型櫃、櫃台
各款式、免費估價
6231251
3908
5584
錢公道

潤誠裝修
一律歡迎
大小工程
內外油漆
土庫間格
更換樓梯
屋頂翻新
廚櫃安裝
外牆膠板
六時後電話 876-2517

大偉 工程公司 DAVIDSON METAL WORKS LTD.
電話 327-8607
屋頂泥瓦
水管
廚房
舊屋翻新
外牆膠漆
內外油漆
土庫間格
水電工程
露台加蓋
各款窗花
防盜窗
防蚊紗
精造：
韓先生 毛先生
商業住宅 免費估價 交貨準時
公司電話6880290 傳呼6319774

東盛建築公司
無任歡迎
大小工程
內外裝修
地基內牆
工商樓宇
承建新屋
電話 430·5062
傳呼 631·9758
李振强洽

昌記裝修油漆公司
承接泥水木工傢具等
各大小工程忠誠爲僑胞
服務工作快捷妥當。
電話 二五四—七五〇三
六八七—四〇九四

誌里冷氣工程公司
專科大小商業凍房冷氣
工程．設計裝置及修理
忠誠爲僑胞服務．快捷
妥當．
電話：八七二．一〇三九
3772 MAIN STREET
VANCOUVER, B.C.

快捷冷氣工程公司
馬君寰
專科承裝修理，大小商業冷暖氣機凍房，急凍房，大小牛奶肉食瓜菜櫃，電爐電火政府牌照
二七三．〇一一一（英語）
三二五．九〇七五（華語）

生意讓
適合家庭經營
業主因健康問題退休急讓。營業範圍包括：雜貨貨，代理快速傳遞，灰狗巴士及649彩票，運通銀行服務分支，，售賣各類酒水等。
地點理想，離PRINCE GEORGE北行高速公路僅一百哩。九〇年曾大修地底油管儲油箱及電纜。全部符合環境保護等法條的標準要求。
日營平均五千元。八九年的業績是一百七十四萬元，而九〇年則攀升到一百八十八萬六千元。現急讓，開價僅 $995,000
（註）業主必須熟悉烈酒管制條例，並執有代理牌照。查詢電話：972-4414
D&E CALLAGHAN LTD.
GENERAL DELIVERY
BEAR LAKE B.C.

Sussex Realty
LINDA FONG
#200-6007 W. BLVD.
VANCOUVER
電話：263-8800
＊溫埠特式屋，七年新屋，保養認眞一流合有六睡房，另家庭室及完成土庫。逾三千呎連雙車房。地大40X127，價：$ $359,800.歡迎參觀，3145 KITCHENER ST.
＊無土庫獨立洋房，有寬大二睡房，地33X108，位於柏卡夾乃磨。
＊十街夾渥街，一睡房CONDO，六年新，650呎，價$119,800或租賃任君。
＊近八街及渥街，760呎一房CONDO，多窗口，街角位，五年新靚柏文，價 $$144,800

NRS
ALAND REALTY (1987) LTD.
TRUDY McDONALD
住宅：963-7816
辦工：563-3332
餐館生意出讓
卑詩HAZELTON共有一百卅四個座位，非常適合家庭經營。開價$6000.000歡迎查詢。
木材廠讓
座落在卑詩SMITHERS，佔地六百畝，並有兩棟房屋。目前還有與英國的出口貿易。開價$ 1,500.000

Sutton GROUP
RON HUBENIG
guildford center realty
581-8400

17685-65A AVE. SURREY
佔地面積頗大，有兩條馬路出入。具潛力發展成爲可分區。2600呎靚大屋兼有店鋪，叫價$325,000歡迎議價！

SHUM'S REALTY LTD.
新榮房屋地產經紀行
JOHN H. SHUM, B.Sc.
GRACE SHUM, ARICS
公司：322-8611
住家：732-0033
傳呼機：667-0313
沈慶俊 及沈太
忠誠免費估價
4906 Victoria Dr.Van,B.C. (Victoria & 33 Ave.)
＊有生意連物業可申請移民或REMOVE CONDITION用特別介紹生意、柏文、房產、商業及柏文大厦請電詳談。

24組一房柏文大厦，入息好管理易，百一萬；還有54組及55組請電

10050 — 10052 — 128 街 1300 呎，上下开屋，月入$ 1400，地大方便，價十九萬九，請回價。

905 — 907 東門街开屋地
49·5 × 122 一流保養，土庫商，可裝修成四住宅，近學校 29.萬 9。

△投資移民生意 REMOVE CONDITION 用有停仔車酒店三間，日入好，管理易，開價由 19.萬 9 起，有酒房及餐房好投資。
△埠仔油站及雜貨舖，連地生意急讓，生意好，34.萬 9。
△ 1HR PHOTO 兩間大商場入息好長約 16.萬 8。
△連鎖大餐室一八九五 BURRARD 西區急讓租平約長 18.萬。

新盤口
△連鎖 MUFFIN BREAK 租平約長，減價 17.萬，請回價。
△大厦兩房柏文八樓，有景，16.萬 3。
△西區兩房柏文近 OAK 街 12.萬 5。

△西區二房大柏文三樓急讓 12.萬 8
△二房新項樓交通方便有景 11.萬 5
△ 430 東八街一房美麗柏文 8 萬 2
△二房大柏文八樓 1833 FRANCES 街景好方便減至 16.萬 3。
△ 644 東 12 街三組標準地 21.萬 8。

△55.組柏文大廳，回報率 12.9%價 260 萬。
△54.組柏文大廳，17.年新，有泳池入息 32.萬，價 250 萬。
△商業大地 0 — 3 相連 125X147 可建商業大樓。
△ 10050 — 10052 — 128 街开屋月入千四價 19.萬 9。
△ 122 西 12 街地大石屋上下分租 42.萬。

3422 東 25 街地平 33×110，七房二廁，有景急讓，十九萬九。

埠仔 MERRITT 酒店 13.組，月租入四千餘元，三幅地 150×120 車行 2·5 時近市區有高級公路急
實價 19.萬 9
請電詳談。

新盤口 — 15.軍 4，125 東 27.街正屋三房連上二房，可分租。

陳祖興
大興實業公司
Main Realty Ltd.
201A - 10 E. PENDER ST.
VANCOUVER, , V6A 1T1
HOWARD CHAN.
Off: 685-9608
Res: 261-8048
餐館連實業
＊享利埠、離雲高華半小時車，中西餐館連實業，前鋪後居，面對大工廠，工人數百，住宅林立，適合小家庭經營，只開價十九萬
＊中西餐館位於市區大街街，五十座位，有酒牌，開價四萬五千。
＊域多利街夾四十一街西餐館全酒牌及有小舞池，最適宜做卡拉OK，開價九萬九千。
＊極平商業舖位（實業連地），位於 Mapleridge 值得投資，開價五萬三千
＊十街東、二間相鄰入息屋，每間三層，廿二萬一間。
＊本拿比 METRO TOWN 石屎大厦柏文，三房二廳二浴室，千三尺，大約今年二月完成，價廿五萬。
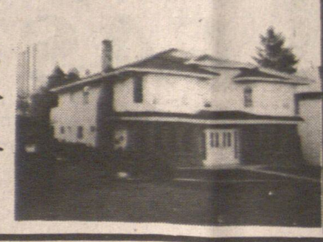
IMPERIAL PACIFIC REALTY LTD.
4570 MAIN STREET
VANCOUVER, B.C. V5V 3R5
BUS: 873-8220
RES 263-8838
PAGER: 645-6918
JENNY SOO
新大屋，近METRO TOWN 52' 地，八房，適合大家庭或可分租土庫，有意請來電。