基本法越早草擬越好
何世柱謂潮流萬變 內容實不必太詳盡
港人應參與諮詢委員會

【本報特訊】中國全國政協委員何世柱昨在一個基本法研討會上指出，目前大致上構思，大修改，這對港人的信心有害無利。同時，如是基本法能在一九九〇年之前完成草擬，因爲拖得太久，會對港人信心不利，如能爭取在三、五年內完成更佳，使港人能有充裕時間對基本法進行討論。基本法完成後，才是大家考慮到是否有信心在香港生活下去的時候。

何世柱說，不少港人認爲，將來基弊法內容愈詳盡，愈能使人放心，但這亦有弊處，因爲時代不斷前進，世界潮流瞬息萬變，如基本法細節太詳盡，無疑使到本港將來更多制肘，難以轉彎，可能還未到九七，基本法已經人太多，要求直接參與草擬基本法的意念很强烈，中國是基本法太詳盡，屆時便會考慮以何種方式讓港人參與制訂基本法，參加草擬委會的機會是有可能的。他說，草擬委會將是由北京官員和法律專業人士組成，負責歸納諮委會搜集的意見和分析，草成條法，再交港人討論，經數次上落，而且諮委會對基本法草擬應起監察作用，故港人參與諮委會意義與作用都很大。將來基本法最重要一點，是如何界定中央與香港特別行政區的關係，而且在政治架構方面內容，會比中英聯合聲明詳盡，他同時相信，本港很多主要法例在九七年前便會作適當修改，以適用將來港人治港，那麼九七後只要更改一些殖民地字眼便可繼續沿用。

至於草擬委會方面，何世柱相信，由於港人要求直接參與草擬基本法的意念很强烈，中國考慮以何種方式讓港人參與制訂基本法，參加草擬委會的機會是有可能的。他說，草擬委會將是由北京官員和法律專業人士組成，負責搜集的意見，草成條法，再交港人討論，經數次上落，而且諮委會對基本法草擬應起監察作用，故港人參與諮委會意義與作用都很大。將來基本法最重要一點，是如何界定中央與香港特別行政區的關係，而且在政治架構方面內容，會比中英聯合聲明詳盡，他同時相信，本港很多主要法例在九七年前便會作適當修改，以適用將來港人治港，那麼九七後只要更改一些殖民地字眼便可繼續沿用。

首季追加政費 四千四百多萬

【本報特訊】財政司彭勵治爵士昨日在立法局說，一九八四至八五財政年度第一季追加政費總計爲四千四百萬元，做家務，至十時十八分許，鄭居發覺陳住所冒煙，於是報警。消防員到場動用兩條喉及兩烟幔隊灌救，至十時五十七分將大火救熄，並在火場內找到全身被燒焦的陳富，將他送抵博愛醫院後証實不治。

昨晨其妻如常送早餐給他，然後返六×一室

港空又發現不明發光體

【本報特訊】繼兩日前在港上空出現的不明飛行物體後，部份屯門居民昨晚深夜十一時許看見踏石角附近上空，有兩顆發光物體。該兩枚不明物體遠看如豆大，在二千餘呎空中閃爍，發出强光，約十分鐘後，即徐徐消失。

【本報特訊】昨晚七時許，柴灣道近高威閣發生翻車意外，一男子受傷。當時一輛編號CF四×六三小巴，沿柴灣道慢綫東行，行至該處時，因閃避前面頸部受傷，送院救治。

柴灣道翻車 一男子受傷

美孚海面撈獲老人屍體

【本報特訊】昨日下午二時，美孚新邨第三期十六座對開海面，發現一具浮屍，稍後由水警輪撈起，移往殮房，警方經調查後，發覺無可疑處。

死者身上有一張身份證，持證人姓余（八十歲），撈起時身穿灰色長袖格仔衫，灰色褲及黑膠鞋，身上有七張十元鈔票。

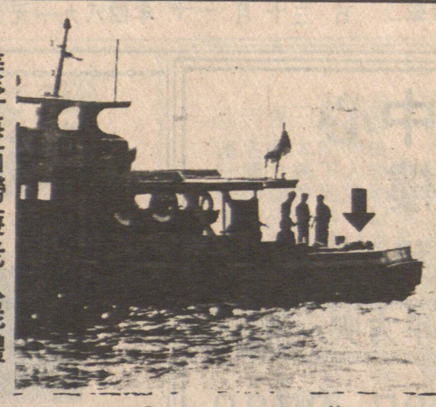

☆箭頭指處爲撈獲之屍體。

港聞

【本報特訊】經濟司翟克誠在昨日立法局辯論施政報告的會議席上指出，自中英協議草簽後，前途不明的陰影已消除，加上本港經濟表現轉好，可鼓勵工業界的額外投資及改善廠房設備。

他說，香港與中國的經濟聯系在未來的日子肯定會增加。本港有頗大部份的半製成品須輸往中國製造，然後再運往本港完成，有時，如果沒有在中國的製造過程，製成品不可能在香港完成。他相信這種互相依賴的關係會繼續增加並對兩方的經濟有利。

他表示：輸往大部分市場的港製出口貨品包括內入口原料或半製成品生產的製成品。在輸往中國的出口貨品中，有相當大部分是輸往中國加工的半製成品。這些貨品經常再運返本港，成爲入口貨，以作最後加工。

他補充說，所以部分的貿易增長，代表着有些以往在本地進行的加工程序轉移往中國，因此對香港的生產總值的貢獻較出口往港他市場的製品的貢獻爲低。

有些情況是，在中國進行的加工程序是無法在香港做而得到利潤的，而在中國進行的加工程序又可能使香港保留其他有關的工作。

翟克誠並說，政府監管公共事業公司財務活動諮詢委員會已向政府提交報告，內容提及監管的進一步發展的建議，不久可交行政局審閱，現階段未能作出評論。

未來港中經濟聯繫 經濟司說必然增加
中英草簽後可鼓勵再投資

房屋司說九十年代初期 安置五十萬木屋人 政策成功否看人又看屋

【本報特訊】房屋司廖本懷昨午在立法局會議上就港督施政報告答覆議員詢問時指出，現時全港約有五十萬木屋居民，其中十八萬人居於市區，其餘則在新界。

至於九龍市中心區之舊公共屋邨，如黃大仙、石硤尾、李鄭屋邨等較好之住戶自動遷出或購買居者有其屋。

廖本懷謂，房署之專責小組已着手進行研究。

至於公屋富戶問題，廖本懷表示，房署不會干預居民的生活。

至於公屋區居民能否有效控制。

廖本懷表示，房屋署之新市區及艇戶木屋全面清拆及徙置。此一政策能否成功則視乎公屋共屋邨之居住環境。

至於公屋富戶問題，廖本懷表示，房署不會干預居民的生活。

元朗邨一級小火 燒死一老翁

【本報特訊】元朗邨第一座昨晨發生一級火警，一個不良於行的失明老翁被燒死。

起火原因，初步相信無可疑。

死者名陳富（七十九歲），與妻同住元朗邨第一座六×五室，其四子女則住在六×一室。由於陳失明兼不良於行，故他所住的屋內不設煲食器具，只擺放簡單傢俬，平日由其妻在子女所住煲食物，送給陳進食。

自英聘官員 明年起停止

【本報特訊】最新一期「遠東經濟評論」週刊透露：港府明年將會停止從英國聘用公務員，爲九七年將香港交還中國作好準備。該週刊引述鈴叙司羅能士表示，港府希望到一九九五年，欲返上樓睡覺，但其時因並非睡覺時間，所有地華人担任。

該雜誌指出，目前十七萬三千二百名公務員當中，有百分之九十八是本地華人，但是政府及警隊的高層職位多爲英國人担任。

簽證到期疑神疑鬼 泰女攀窗逃避 三樓跌下受傷

【本報特訊】一名泰籍女子，疑因留港簽證到期，恐怕被警員調查揭發，攀窗逃走，結果由三樓跌下受傷，送院後情況普通。

受傷的泰女姓陳，廿六歲，在上海街五×二號×樓工作，據說昨午四時半，一隊掃黃組人員登上址查牌，稍後即發覺一女子墮在上海街與山東街休憩公園內的花圃，左足踝扭傷，召救傷車將她送院。圖示墮樓泰女送院醫治。

被控魯莽駕駛的士司機 昨不認罪

一的士司機，涉嫌魯莽駕駛，昨日在南九龍裁判署審訊，被告不認罪，法官下令將案押後至十二月七日聆訊，被告准以現金二千元担保外出候審。

被告吳添，卅五歲，的士司機，被控於八月廿三日在尖沙咀漆咸道金馬倫道魯莽駕駛。

運輸司施恪：九廣鐵路公司在作出興建輕鐵之建議時，是對新界西部之利益遠發展充滿信心，他又指出，輕鐵的利益是長遠的，能不能短視。

【本報特訊】運輸司施恪，昨日在立法局就港督施政報告答覆議員之詢問時，反駁張鑑泉議員謂屯門輕便鐵路爲一頭「白象」，不合經濟原則的說法。他表示，九廣鐵路公司及多個顧問公司經過仔細的研究後，才認爲輕鐵爲一項有價值之投資，並預計輕鐵全部興建費用約爲十三至十五年內還本，貸欵亦可還清。

施恪又表示：十月四日港督在施政報告中宣佈有關第二條過海通道會建於港島東部後，至昨日爲止，已有十四個集團繳交一萬元按金，索取各有關之資料及條件之文件。他指出，此一反應遠發展充滿信心，他又指出，輕鐵的利益是長遠的，能不能短視。

據估計，屯門輕鐵路公司會由最低之每日五十萬人次，至整個系統完成時之每日七十五萬人次。

此外，施恪又表示：十月四日港督在施政報告中宣佈有關第二條過海通道會建於港島東部後，至昨日爲止，已有十四個集團繳交一萬元按金，索取各有關之資料及條件之文件。他指出，此一反應遠發展充滿信心，他又指出，輕鐵的利益是長遠的，能不能短視。

屯門輕鐵長遠益利 不能短視 施恪張戰舌象白非鐵 泉鑑

青山醫院一病人斃命案 職工出庭作証 否認曾踢死者

青山醫院一名病人，前來，批准死者返病房其他人有否過節，死者在瑪嘉烈醫院留醫時向父母投訴在青山醫院被職工毆打，八日後在醫院不治，有關死者張光（卅六歲）之死因研究聆訊，昨續在死因研究庭聆訊，醫院職工王敬全作証時否認有毆踢死者，案證供未畢今晨續訊。

證人王敬全出庭作證稱，他在青山醫院工作已逾廿年，今年四月十三日下午二時至十時開始當值，負責睡房及花園，同日時間另有三名護士當值，包括尹孝昌、鄭楚勳及曾樹坤，一個病房約有一百廿五名病人。

證人續稱，同日四時許，本人擬返上病房做其他工作。用匙開啓宿舍大門時，死者突然衝至，欲返上樓睡覺，但其時因並非睡覺時間，遂阻止死者。死者用手拉着大門，本人則用手搭着死者雙手，圖將其拉走，其後一名男護士無須答辯，准保金萬元，看見踏石角附近上空，有兩顆發光物體。該兩枚不明物體遠看如豆大，在二千餘呎空中閃爍，發出强光，約十分鐘後，即徐徐消失。

葵盛邨剪性器官案 通緝青年落網 提堂准予保釋

涉嫌與前年葵盛邨一保釋外出，每日向葵涌警署報到一次，及交出旅遊證件予法庭保管。

被告呂衍漢，十八歲無業，被控在葵涌地區與陳靖邦及張國林，十一月廿一日，以俟律令其身體受傷害。

蓄意傷害一青年，意圖

KS 精工 錄影音響修理
K.S. VIDEO & AUDIO SERVICES
4390 FRASER ST., VAN.
七天營業近28街
大小修理・精工快捷
價錢公道・歡迎比較
要買!?就要買最好 KINYO 老字號 錄影帶回帶機
For VHS and Betamax Tapes A MUST FOR ANY VCR
優點多多：
①延長錄影機和機頭的壽命
②保護你珍貴的錄影帶
③方便立即再用錄影機
④全自動輕開門機
只售 $69.95
10% off for World View Subscribers
唯一美國政府(註册)號碼 U.S. PATENT NO 4380322
Tel:876-8320

永興有限公司
WING HING CO. LTD.
280 E. PENDER ST. VANCOUVER B.C.
TEL:688-6025
經營
中國土產 明爐燒烤 冰霜海產 海味京果 涼果醬料 名瓷顧繡 名畫古玩 馳名藥材 膏丹丸散
歡迎僑胞郵電採購，代訂特種用品
電話：六八八・六〇二五

司公食肉昌元
DOLLAR MEAT STORE LTD.
266 EAST PENDER STREET VANCOUVER B.C.
PHONE: 681-1052 七天營業
馳名琵琶鴨 掛爐鴨 脆皮大乳鴿 爽嫩白切鷄 美味桂花腸 鮮明肉類 承接金豬
歡迎僑胞駕臨選購
本公司自置設備一流新工場特製白油腸及特瘦白油腸，鮮鴨干腸，油王臘鷄鮮蝦肉腸，臘梅肉，臘鴨餅。

新加坡 泰興有限公司 加拿大
Tai Hing Company
265 E. Pender St., Vancouver, B.C. Canada
PHONE 684-1028
新到大幫 超等味精 冰霜明蝦

世運分銷公司
OLYMPIC DISTRIBUTORS
1020 Malkin Avenue, Vancouver, B. C.
Tel: (604) 438-2452
批發・新到鮮靚
天津鴨梨 雪豆・蓮藕 生薑・蒜子 芥蘭・馬蹄
鑽石牌即食麵 杭州菊花露 台山即食米粉 長江牌清水蓮藕 6×5lb.
抽氣鹹酸菜卅磅庄 好味牌急凍魚丸 蝦丸墨魚丸48oz

銀龍公司
YIN LONG CO. LTD.
535 GORE AVE. VANCOUVER B.C.
TEL:689-7324
燒臘肉食 園口新鮮瓜菜生菓 冰凍魚蝦 中西什貨 代理台灣頂好公司
新運到：冷凍包點 梅菜扣肉 鹵水牛什 上海雲吞 蝦餃燒賣 木須餅 毛豈 即蒸即食 老少咸宜 門市批發 無任歡迎
地址：五三五哥亞街 七三二四
電話：六八九

國信有限公司
TRANS-NATION EMPORIUM LTD.
89 EAST PENDER STREET VANCOUVER B.C.
682-2244
免費解答 精心配茶
馳名還魂跌打酒 實用跌打吊瘀散
中藥部由蔡浩傳先生主理

福隆有限公司
FOK LOONG ENT. LTD.
708 E. GEORGIA ST. VANCOUVER B.C. CANADA V6A 2A3
TEL: (604) 255-3030 255-0132
專營批發
唐山雜貨 日本冬菇 酒樓用品 冰霜魚蝦 罐頭食品 元貝魚翅 豉油醬料 各類蝦肉

金利源有限公司
GIM LEE YUEN LTD.
75 E. Pender St. Van B.C. V6A 1S9
Tel: 685-9743
全加總經銷：
北京同仁堂虎骨酒
上海十全大補酒
浙江省龍泉產青瓷

大西方米廠
WESTERN RICE MILL LTD.
專營米業 分銷批發 歡迎比較
泰國美女牌香米皇 金龍牌最高級香米
苗米品級繁多齊全 廉價實惠忠誠服務
久負盛譽名牌：
AA牌 嘉禾牌 古塔牌 玉蘭牌 蓮花牌 五羊牌 國寶牌 花嘜糯 雄風牌 澳、美、泰、秘等國綠豆 嘉禾咸脆、蒜蓉、花生 嘉禾魚鬆、銀耳等
地址：1000 PARKER ST. VANCOUVER, B. C. V6A2H2
電話：(604) 251-6341, 251-6342 CABLE: WESTRICE

新到大批
特價急凍蟹肉 澳洲新鮮帶子 中國對蝦 青島銀白鱠魚 各類鮮明蝦球 中國游水生魚 游水新鮮海鮮
應有盡有
利昌海產公司
片打街東式陸零號
電話：六六九—六一六零