世外桃源

文：女票友 圖：蕭風

四七六：鑽石大王到校訓

大家陪南非鑽石大王吃留園中國菜，兩位都「枉豆府」（好呀，奇異呀）亂讚。戴老告訴大家：「一年去一次紐約視察總公司，在美國吃中國菜，已成高貴風氣，代替了法國菜。」醫妮笑說：「東京，大阪，在福岡，現在都是中國菜的世界，水平不在香港之下。爸爸媽媽這次可願去玩香港，有十年沒去過了吧？」老人答道：「十五年了，就因爲全中國正亂，什麼？啊，林彪？還有那個現在稱爲頂不是東西的賊，個婦人，我怕她帶着小土匪過香港，所以一直不敢去。」

大家笑了。宴後一同送二老和麗妮上樓，才分別下樓返校，小松本夫婦送大家到校巴門前，約了次日去大野參加二老演說和巡視。在回校車上，愛蓮同宇津並坐，她們都奇異只。宇津說：

「原來鑽石大王是自己不用鑽石的！」愛蓮却告訴她：「夫人只一對黑黑的亮晶晶的耳環，小松本先生告訴我：那叫墨鑽。乃鑽礦的低層中心偶爾產出的，比紅鑽更貴百倍呢。」大家說笑，已返校園。兩個男生，自返宿舍。四個女孩首先換衣，下到風呂屋浸浪湯，忽然宇津過來，在渴中用手指去碰愛蓮道：「你倒有一對好淡紅大鑽。」愛蓮不意她忽然如此，珊珊在另一邊浸着，聽見大笑。

金鳳也一下宿過來，反手抱住雪白的宇津：

「美子，你看——人，是一塊百磅大鑽石！」邊伸指搔她，宇津急了，只好告饒。洗畢大家回房，趕快就寢。宇津怕冷，爬到愛蓮床上，和她同寢。愛蓮吻她的玉峰：「你在水中戲我，我現在要你好過！」一邊吻，一邊伸手爲她指壓，宇津身子才慢慢暖和過來。

愛蓮這三個月身子發育極快，兩個只好以吻代交，她們都怕用了最新的假鳳虛凰器，會刺破女兒瓜，吻着便相抱尋夢，睡熟了。次早全身學生餐後，依時集會，聽長谷山報告：大約十時，在大禮堂前迎接戴老董事夫婦。校樂隊奏樂，陳董事長麗妮，陪着二老，已在大圖書館外出現，看了兩三次建築，才進禮堂登台。

「全體起立！敬禮！」愛蓮司儀，她立在台角前。老人向三百餘男女舉舉手，請大家坐下。台上後面中間是貴夫人同小松本夫婦，和本校三個主任、各國籍男女老師。

麗妮在旁先介紹：「我們有幸在此敬聽世界鑽石大王戴蒙德爵爺訓話……。」掌聲一陣過後，全場肅靜。

蜂語風言

緣倫

難免

據說公屋加租假富戶陷困境。

冒牌貨常常出現尷尬。

市民心聲

檢討醫療制度報告年底完成。

只求好一點服務。

止唔止呀

十大傑出青年開始提名。

其實香港傑青何止十位。

看花七

陳浩泉

一〇一：指點迷津

趙敏點頭。

「不過，有人對『火鳳凰』這三個字還有另一種的解釋。」歐英傑說，「佛經裡面不是有鳳凰涅槃這故事嗎？那麼，在這個時候演這個戲讓英國人看，不等於是說，香港也將要像鳳凰一樣，在烈火中死而復生嗎？」

「難怪騷人墨客要借題發揮一番了！」趙敏也笑了。不過，她的笑容轉瞬間就在臉上消失了。「如果中國讓鐵娘子看這個戲眞的就已到了極限，氣數已盡了！」

「我已經說過了，阿敏，你不要這麼悲觀，香港還未糟到這種田地的。如果眞的已全無希望，我們還奔走來幹什麼？」歐英傑攤開雙手。

侍者走過來，把他們面前吃剩的食物搬走。

「我再重覆的說一次，中英談判還在進行，香港人要耐心等等，不必要太過憂慮。」歐英傑又說。

「你這是安慰我吧？不少人都這樣對我說，可是，我總是安不下心來。」趙敏說，「今天約你出來，我實在是想聽你指點一下迷津呢！」

「我不是占卦先生，不敢隨便給你開藥方！」歐英傑笑了。「我倒是想先聽聽，你到底有什麼打算？」

「我——想到外國唸書去。」趙敏猶豫了一下，終於把自己的想法說了。

「哦——不是想找一條難開香港的路吧？」歐英傑用有點懷疑的目光瞪着她。

「隨便你怎樣想吧，我不想分辯。」趙敏淡然一笑。「許多時候，越是分辯，人家就越是不相信，那倒不如沉默了。」

一一三：上帝傑作

師姐容知道自己心念好奇怪，有時迷惘，但有時好清醒，只是全身軟棉棉，練不出一點兒氣力。

安娜亦順但意，曰：「不冲就不冲喇，海倫，既然你覺得倦，不如就在此處瞌。」

一邊講一邊替師姐容寬衣解帶，只脫剩三點，安娜就坐在床沿，欣賞師姐容嬌軀，嘖嘖讚曰：「海倫，你眞係靚得交關，無一處不靚，眞乃上帝傑作。」

師姐容無然覺得眼皮沉重，微微張開半閉星眸，睇賞安娜，安娜曰：「海倫……」

師姐容不出聲，亦不知安娜想，身上散發的香氣更濃郁，有如欣賞呵護一種稀世之珍，撫摸吻啜，輕如鴻毛飄落。

師姐容發夢亦估不到安娜眞係一個同性戀者，怪之得陳誠可以堂面皇之同佢講遇到靚女，甚至邀返家中進餐。

師姐容悔恨自己樣差一着，實在又因爲安娜以前係自己甚爲喜歡的銀幕偶像，息影十年，睇來仍然十分年輕，養尊處優，估計佢應該有卅六七歲，但睇來亦不過卅歲而已。

師姐容難逃此刦，唯有任憑施爲，安娜外表雖然雍容華貴，儀態萬千，但竟然有興趣扮男人，在佢耳邊喁喁細語。

現代江湖賣藝之六

黑鷹刺

田長歌

安娜曰：「我只不過想錫下你而已，海倫，你眞係好香。」

安娜覺得師姐容脫去衣服之後，

一四二：眞感情

他笑着點頭說：「戴上這張面具，它的樣子雖然跟我的臉孔一樣，但你看出有點不同吧？」

「當然看出。第一，他愛金，它不會動彈；第二，人的臉孔就不會有金錢味。帶上一張自己的面具，實在多餘！」我說。

沉默，他接過我拿着的面具，端詳好一會說：「我連自己也不曉得，爲什麼在那樣一個靠開賭雀館致富，或者說攀上中上流的家庭，作爲次子的，竟會有熱愛戲劇的藝術細胞，在學校愛演戲，到社會一樣酷愛。我和我脫離父子關係，我也要演戲！後來，連妻子也不要我……的確，我爲做戲斷六親，連親生女兒也不認我！」

「其實，演員也是一種高尚的工作！」

「他們就當我是忤逆子，就不好檢討一下自己開賭雀館，是變相的合法賭館！」

戴臉譜的人

辛海

「佩服你，遇上這樣的家庭風暴，却咬緊牙，堅持執着自己的喜愛！」

「美國作家奧亨利說過一句話——一個人喜愛上一門藝術，就沒什麼服役是艱難的了！導演，與曼燕相擁時，我才覺得我叫尹子良，有個美秀女兒的父親，付出眞感情……」

「我一直要這句話影响幹我的戲劇！朋友們都說我太執迷，迷陽失落自己，我是讓各種各樣的角色性格、臉譜淹沒了！高嫻翠是我的好朋友，年青時一起演話劇，她也認識曼燕嫻，後來去法國留學，精於製作具，送我時提醒說——子良，怕你這演戲迷，在衆多角色中，在戲劇的海洋裡失落自己！」

我看了看她手上的面具說：「你把這面具當作找回自己嗎？」

搖搖頭，嘆口氣：「我拿着的是一張面具，不是我的全部，包括重要的思想靈魂。我唯一的一次找到自己，是那天你的一次找到自己，是那天你

心關

魔幻星球

蝎子星号搜空探險故事 文：駱沙 畫：岑啓豪

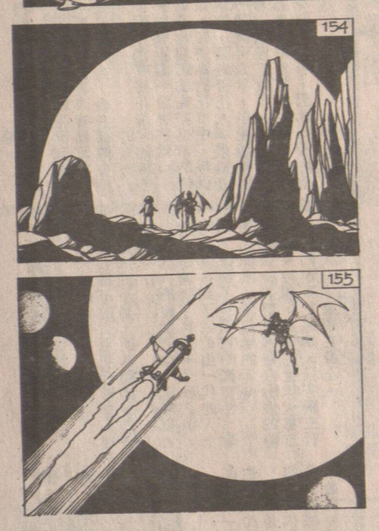

（一五四）鳥軍隊長對司令道：「好吧！我便與這機械人比武，如果他能勝我，我才能說服我的部下，我是服從司令你的指揮，但這個機械人，却不能憑說話便使我們的部下信服的。鳥軍司令便對蘇芝古道：「你和隊長比武，隊長是我的親信，不可傷他，打敗他便成。」

（一五五）鳥軍隊長手執長矛，他從另一鳥軍手中取了長矛，交給機械人蘇芝古，說道：「現在，我們可以開始了！說畢鳥軍隊長飛上半空，蘇芝古也飛上半空。隊長從上空俯衝而下，長矛直刺蘇芝古，蘇芝古迎上去，把他長矛格開。鳥軍隊長和機械人蘇芝古便打起來。

（一五六）這鳥軍隊長，武功十分厲害，但蘇芝古更勝一籌，而且氣力比鳥軍隊長大了許多，最後蘇芝古長矛一挑，把隊長的長矛挑脫半空，蘇芝古也飛上半空。隊長從上空俯衝而下，長矛向鳥軍長屁股一拍，鳥軍隊長便滾了下來，站在地上，蘇芝古也跟着降落，鳥軍隊長道：「蘇芝古，我輸了！」

城市之光

成匡

反噬（六）

大對勁，原來她歡喜王仕仁早期的女朋友，可惜那一個告吹了。何以告吹？王老太是不知道的。

王仕仁把陳淑貞帶回家見母親後，王老太常常問兒子以前的女朋友，兒子總是不再答咀，相反的，他用行動來表示，他和陳淑貞越來越親密。

王仕仁宣佈要和陳淑貞結婚了。王老太甚嘆一句「仔大仔世界」，這是說，她內心是反對娶這個媳婦的，奈何反對不來。

同樣，年青一輩與年老一輩，思想、作風，所受的教育不同，接觸的時代不同，自然是出現代溝了。

消除代溝之法，是老青兩代各自讓步才可以的，然而，陳淑貞已作了若干讓步，王老太也作了若干讓步了，可惜，都是有限度的讓步，到了頂限之時，就互不相讓了。

因此，婆媳的交惡，也不能獨怪那一方，是王仕仁，就成了磨心了。

一天，夫婦爭吵起來了，那是王曼薇出世後不久，甚爲了一件小事。

陳淑貞道：「我早就說過出去居住的了，你又反對。」

王仕仁道：「這裡也住得不錯呀。」

王老太立即插咀了：「我把房間讓給你，睡廳，難道也難爲了你？」

陳淑貞此時出現在這母子之間了。陳淑貞一出現，王老太就感到不惜告吹了。何以告吹？王老太是不知道的。

陳淑貞出現在這時，王老太常常問兒子以前的女朋友，可惜，都是有限度的讓步，到了頂限之時，就互不相讓了。

因此，婆媳的交惡，也不能獨怪那一方，是王仕仁，就成了磨心了。

一天，夫婦爭吵起來了，那是王曼薇出世後不久，甚爲了一件小事。

陳淑貞道：「我早就說過出去居住的了，你又反對。」

王仕仁道：「這裡也住得不錯呀。」

王老太立即插咀了：「我把房間讓給你，睡廳，難道也難爲了你？」

二一：靈魂學

杜占士和馬麗瑛當天中午，在郊外的酒家吃午飯。杜占士忽然想起一個人來。

他對馬麗瑛道：

「你還記得我的一個同學查魯格嗎？」

馬麗瑛道：「當然記得，他是你的好友，前幾年去了歐洲，兩個月前回來，你提起他做什？」

杜占士道：「查魯格在歐洲，你知道他學了一些什麼回來？」

馬麗瑛道：「他去瑞士讀酒店管理。」

杜占士道：「後來他却去了奧國，竟然研究靈魂學，如今他是個靈魂學家了。」

馬麗瑛道：「你突然提起他，是什麼原因？」

杜占士道：「我們夫婦與這裡的鬼魂，無仇無怨，我們與鬼魂見面，只是他作和平談判，如果鬼魂提出的條件，我們可答應的話，便照他的要求去做，這是最好的解決辦法了。」

於是，杜占士立即去打電話，約查魯格來郊區酒家見面。

查魯格很快便駕車來了，坐下之後，杜占士把別墅的怪事告訴他，查魯格十分驚奇，答應當天晚上跑去招魂。

談怪說鬼

靈魂學

杜天馬

查魯格很快便駕車來了，坐下之後，杜占士把別墅的怪事告訴他，查魯格十分驚奇，答應當天晚上跑去招魂。

綠島懷楚

二八六：想發達眞不易

三人正談話間，從房間走出一名大漢，原來他是老祖母的保鏢阿森，阿森陪她進屋後，奉命到房裡搜索一番，那是黃亨的房間。

在美國，富豪擁有保鏢是很平常的事，有些富豪還不只僱有一個保鏢呢。

「沒什麼發現，黃老太太。」阿森道。

「我們走吧，」老祖母站起身，「文娟，你也隨我回去，我們該好好商議一下。李經理，你打算怎樣？」

「我當然要告辭了，新酒吧的事還未辦妥呢。」李偉生說完就站起來。

很快，門一關，黃亨家中又空無一人，唐文娟登上老祖母的汽車，由保鏢駕車，連同老祖母，一起駛往她家去。

李偉生並不回新酒吧去，而是恨然若失地在馬路慢慢走，他要回二繕家中。

黃亨的遭遇，使李偉生想得很天眞；老祖母的安排，無疑頓時給他冷水澆頭。

美夢成空了——他在心中喃喃地道，想不到這老傢伙這麼厲害，彷彿已看透自己心中要想的除謀詭計似的。

想發達的確不易，還是乖乖地回新酒吧當經理好了，有什麼也等日後再作打算好了——越想越氣，他也越走越快，才十五分鐘，便回到二繕的家裡。

碧血情仇

文：鐵石心 圖：厚秋

四：寄身瓦刺

烏黎哈哈笑道：「這小子，被嚇得連刀都舉不動！」

脫不倫姿勢不變，神色恒常，游萬里忖道：「這番僧果然名不虛傳，今日若不想個辦法，只怕逃不脫！」幾個念頭在他腦海中閃過，陡然大喝一聲，揮刀劈出！

他不待招式使老，便變招換式，一口氣劈出七刀，每招都不使要引對方出手，再找尋破綻！

脫不倫連閃六招，至第七刀時，他袖管一拂，彈開金刀，左手自袖管中透出，五指如同獵爪般，忽抓游萬里的胸膛。

好個游萬里，儘身一讓，金刀一翻，刀刃斜砍脫不倫的左腕！這一刀連消帶打，連脫不倫也輕咦一聲，急忙收左腕，攏右袖，袖管的一片黃雲，向游萬里頭上蓋去！口中喝道：「你們小心看住馬匹！」

轟响，雙刀交劈，游萬里借力閃過烏黎，縱身躍上馬背！

猛聽脫不倫喝道：「下去！」一股罡風迎面湧至！游萬里不及細思，左掌在馬鞍上一按，倒縱落地，已魯扎和烏黎等人已團團將他圍住！

脫不倫飛身越過馬背和人羣，落在游萬里面前，冷冷地道：「小子，你給我叩三個响頭，貧僧便饒你一條生命！」

游萬里見逃不掉，已將生命豁出去，縱聲大笑：「少爺一條命就在此，有本事的儘管來取！要少爺向你叩頭，除非草原變沙漠！」

脫不倫沉聲道：「那你小心了，貧僧此刻出手再不留情！」他向手下微點一下頭，示意他們退開，左掌一掄，一股掌風已先湧出！

游萬里反應亦快，不退反進，金光一閃，刀刃直砍下來，其勢必猛，這是兩敗俱傷的打法！脫不倫勝券在握，豈肯跟他換命？卸肩錯步，左袖向游萬里腰際拂去！（九五）

十四個姓氏來源

單姓十一複姓三·畧講來源亦好啱 因爲太多難以記·內容雖多不能貪

姓氏譜

通天曉先生：

請告知秦、奏、向、晏、列、田、文、招、班、卜、淳于、澹臺、西門、司徒十五個姓來源。

秦懷雄

秦懷雄先生：

（一）嵇——姓也，音奚，出譙郡，河南二望。見「廣韻」。

（二）奏——疑無此姓，不知是否「秦」字之誤？

（三）向——音尙，姓也。古附庸之國，子孫以國氏；又宋公子向父，子孫以字爲氏。並見「通志·氏族畧」。

（四）晏——姓也，見「世本」。晏姓名人有：晏嬰，春秋齊大夫。晏殊，宋宰相，著有「珠玉詞」。其子晏幾道，著有「小山詞」。又「晏子春秋」，書名，撰者無考，舊題晏嬰撰。

（五）列——姓也，鄭有列禦寇。又「列子」，書名。舊題列禦寇撰。清人考證此書爲僞作。

（六）田——「通志·氏族畧」：「田氏即陳氏，陳厲公子完，字敬仲；陳宣公殺其太子禦寇，敬仲懼禍奔齊，遂匿其氏爲田。陳、田，聲近故也。又齊襄王之後本田氏，後改注氏。

（七）文——姓也。「風俗通」：「周文王支庶，以謚爲氏。」又敬姓之後，以避後晉高祖石敬瑭諱，改姓文。

（八）招——姓也。春秋晉步招之後，以名爲氏，見「通志·氏族畧」。又漢有大鴻臚招猛。

（九）班——姓也。「廣韻」：「出扶風」。「風俗通」：「楚令尹門班昭（班彪之女，曹世叔妻。號曹大家）。班超（任西域都護，封定遠侯）。

（十）卜——姓也，孔子有弟子卜商。

（十一）淳于——複姓，「古今姓氏書辨證」：「淳于公子孫，以國爲姓。」

（十二）澹臺——複姓，孔子弟子有澹臺滅明。

（十三）西門——複姓，「通志氏族畧」。謂鄭大夫居西門，因以爲氏。「姓苑」謂西門豹之後，去門，改爲西氏。

（十四）司徒——複姓，「帝王世紀」：「舜爲堯司徒，子孫氏焉」。

（十五）司馬——複姓，周宣王時程伯休父爲司馬，後以官族爲司馬氏。（曩餘，新八六一五三）

美國詩人惠特曼

雖然讀過幾年書·苦學成爲大詩人 代表作是草葉集·以架鐵影响世人

通天曉先生：

惠特曼是否美國的作家？可否說說他的軼事？

李麗

李麗小姐：

惠特曼確是美國的著名詩人。一八一九年生於紐約。他只是唸過幾年書。由於十歲停學，他做過雜工、木匠、建築工人、排字工人、鄉村小學教師，生活貧苦。

一八三九年起，惠特曼開始寫短詩。他和紐約州大多數農民一樣，民主黨，他認爲該黨是反對工商業和金融集團統治。一八四二年，惠特曼任紐約「曙光報」編輯。一八五五年夏天，他在紐約自費出版了第一本詩集「草葉集」。這本薄薄的詩集，有十二首詩，經過不斷的改增和重編，到了一八八二年，已經是包括有三百七十二首詩的巨著了。

「草葉集」是反映了十九世紀美國社會的風貌，在形式與內容兩方面，它都打破了舊傳統。惠特曼雖然寫了不少雄壯的詩，最著名的還是「草葉集」。

一九二四年，斯大林給蘇聯詩人柏特尼的一封信，說：悲觀厭世的宇宙觀不是我們的宇宙觀，我們的宇宙觀已經由美國人惠特曼表達得很合當。（朱曾、新八五三〇）

文苑

我國古代神童 不只英國有我國亦很多 單以唐代就有好幾個

劉錫康先生：

我國古時的神童爲數不少，如甘羅十二爲相，曹冲稱象，孔融讓梨，已是大家熟知的故事，唐代則有「四傑」之一的王勃，少年才華出衆。據「唐摭言」及「新唐書·文藝傳」記載，王勃著「滕王閣序」，時年十四。他當時往交趾探父，路過南昌。洪州都督閻公在滕王閣上宴客，借機一顯其婿才華，事先已由其壻寫好序。及筆紙巡讓賓客，王勃竟不辭讓，公大怒，拂衣而起，令人伺其下筆。至聽到報「落霞與孤鶩齊飛，秋水共長天一色」時，閻公矍然而起，讚道：「此眞天才，當垂不朽矣！」連忙趕回宴會席，賓主極歡而罷。這段戲劇性的記載，後來還被改編成傳奇性的神話呢。

「唐才子傳」卷六也記載白居易脫穎而出的故事。白居易從小聰明非凡，五六歲時便會寫詩。「顧況當時身居著作郎的作品拜謁顧況。顧況當時身居著作郎的職位，又是名詩人，恃才而不輕易推崇什麼人，見白居易之名，因讚之曰：「長安百物皆貴，居而不易。」及覽詩卷，讀至「離離原上草，一歲一榮枯，野火燒不盡，春風吹又生。」乃極爲讚嘆，自嘲曰：「有句如此，居天下亦不難，老夫前言戲之耳。」

晚唐大詩人李賀，也是年幼時就有名氣。據「唐才子傳」卷五載，李賀七歲時即善辭章，名氣轟動京邑，當時文學泰斗韓愈和皇甫湜省覽其詩作，奇之而未信，曰：「若是古人，吾輩或不知，是今人，豈有不識之理。」遂相約過訪其家。李賀裝出迎，並欣然應韓、皇甫二人之命，即席賦詩，旁若無人，援筆題下「高軒過」一詩。韓、皇甫二人驚，臨行時，還親自爲李賀整理頭髮，以示愛識和讚賞。

歷史上的神童，可說多不勝數，但知，他們的奇才異慧，除了天生的稟賦之外，其實與他們本人的動奮努力分不開的。（周默、新八六三六八）

古人古事

我國古代神童

衛生常識

你有微腫未必染病 她無月事則要檢查

晶友先生：

（一）你事後包皮炎，此時白帶增多，甚至有臭味。若未出現這種情況，則問題不大。她除道口之紅點，也是一個物理上擦傷而已，過一段時間會痊癒的。

（二）性交後才服用避孕丸，那是沒有避孕作用的。但也有一種事後避孕藥，若有問題，應即找家計會，會給你指導的。如果再來月經，則也表示並未懷孕。

友有性病呢？就來信提供之情況，那是証據不足的。在海水中，有許多微生物，會引起陰道炎，此時白帶增多，甚至有臭味。若未出現這種情況，則問題不大。

她除道口之紅點，也是一個物理上擦傷而已，過一段時間會痊癒的。

（二）性交後才服用避孕丸，那是沒有避孕作用的。但也有一種事後避孕藥，若有問題，應即找家計會，會給你指導的。如果再來月經，則也表示並未懷孕。

她二天後來經，但經血很少，這就要作分辨了。如果眞是經血，那當然沒有問題；如那些血是屬於撩傷除道而起，則應及早處理。或者可作妊娠化驗查，這能確知是否有孕。

（三）乳頭凹陷，可在晚上睡時將乳頭弄出。

衛生常識

通天曉主辦

卒

有人無人 別分何加

通天曉先生：

小弟欲知「卒」和「倅」字在意義上的分別，先生博學，可否在貴版「說文解字」賜教？ 遲明進

遲明進先生：

（一）卒——（甲）1、租忽切，隸人給事者爲卒。2、步兵也。3、三十國爲卒。4、三百家爲卒。5、百人爲卒。6、二十五人之師。7、衆也。（乙）1、終也。2、大夫死曰卒。（丙）音猝，急也。同猝。（丁）音淬，通倅。

（二）倅——（甲）音淬，副也。（乙）音卒，通卒。（曩餘、新八六二一六）

說文解字

雖然是水重水是然雖很重要一點就點一重很就

劑速減子中是水重 它少缺能不廠電核

料原要主的彈氫製是也宅

科學館

通天曉先生：

（一）氫有兩個同位素氘及氚一起存於自然界中，而多以重水之形式存在。那麼工人怎樣將自然的水分離出重水？重水又怎樣分離出氘及氚氣呢？氫，氘及氚之物性及化性又月何分別？

（二）在數月前，先生曾刊出一中水銀毒之藥方，但沒有指出每天要吃多少次，及要用多少水煲？請告知。

無知人先生：

（一）氘和氚是氫的同位素。以氘爲最重要。一般的氫，其原子核是由一個質子構成，而氘的原子核是由一個質子和一個中子組成，由於多了一個中子，所以比較重，故又稱爲「重氫」。兩個氘原子和一個氧原子化合形成的水名爲「重水」。重水比普通的水稍重。一立方米重水比一立方米普通的水重了一〇五．大公斤。

重水和普通水在沸點上稍有不同。普通水在攝氏一百度時沸騰，重水則要到攝氏一〇一．四二度才沸騰。

對於生命來說，重水是有害的。如果你用重水來養金魚，金魚很快便死。如果用重水浸過植物，種子也不發芽。就是用含有重水較多的水澆灌植物，植物生長也減慢。而用含重水少的水灌溉植物，植物可加速生長。由於重水的蒸發要較高的溫度，故雨水和雪溶成的水，含有的重水比河水及地下水所含的少，故用雨水和雪水灌溉植物，可加速植物生長。

重水雖對生命有害，但在核能工業上却很重要，因爲重水是重要的中子減速劑，故核電廠水蒸氣都含有微量的氘。自然，雨水中也含有氘，地面的水也含有氘。地面上每加水中每秒有六百個氘原子蛻變。這速度太低，無法測出；但可設法增加氘在水中的濃度，測出氘的放射活動程度，再推求氘的放射活動程度比地表水的明顯低許多，因此，測量這減少的程度，可知它到了地層多少年，從而可估計地下水源的多寡，對充份利用地下水源有很大帮助。

旅行內地

初冬末秋 國冰遊擬 節雕冰賞 樂一是也

通天曉先生：

我打算在十一月與數名朋友往哈爾濱遊覽，請告知，在衆多俄式建築物中，較著名的是尼古拉大教堂、聖母升教堂、清眞大寺等。此外，松花江畔和公園中的冷飲店和小餐廳亦每每建築獨特、小巧精緻，別具風情。

市上的主要旅遊點有太陽島、兆麟公園、斯大林公園、黑龍江省博物館等。十二月前往哈爾濱，可以欣賞到當地的冰雕。

特產方面，在哈市可買到精巧廉美的骨扇、骨梳等。著名菜式除鍋羊肉外，有田鷄鮑魚、葡萄魚等等，各種甜酥餅亦甚受歡迎。

費用方面，約需二千八百餘元，全程約需時十天。

從哈爾濱往吉林可乘搭四三八次直快客車。吉林市位於吉林省中部，松花江上游，市內的主要旅遊點有北山公園、松花湖、高山滑場、龍潭山遊場、吉林市展覽館。市內有東關和西關兩所專門接待旅客的賓館。（江嵐、新八六三三〇）

來，再用膠布固定，經過一個時期，情形應是能有所改觀。女性乳頭有硬塊，應作婦科檢查，若有問題多是屬於良性之纖維瘤而已。（梁醫生、新八六三五八）

衣物。

哈爾濱市風景秀麗，闊大街道沿第一松花江而築，有歐陸和俄羅斯古風的建築物在綠樹和公園環繞中，在衆多俄式建築物中，較著名的是尼古拉大教堂、聖母升教堂、清眞大寺等。此外，松花江畔和公園中的冷飲店和小餐廳亦每每建築獨特、小巧精緻，別具風情。

市上的主要旅遊點有太陽島、兆麟公園、斯大林公園、黑龍江省博物館等。十二月前往哈爾濱，可以欣賞到當地的冰雕。

特產方面，在哈市可買到精巧廉美的骨扇、骨梳等。著名菜式除鍋

收發室

收函

心急求醫

雷亭 何明

上官倬漢

海志衡 無知人

張華 劉錫康

景瑩 秦懷雄

温基 李麗

夏文山 遲明進

李錫添 晶友

伍 黃芷珊