切交涉。尤應以該兩協定爲根據。而中俄協定第六條及奉俄協定第五條。固明明規定有兩締約國政府。互相担任在各該國境內。不准有爲圖謀以暴行反對對方政府。而成立之各種機關或團體之存在及舉動。幷允諾彼此不爲與對方國家社會組織相反之宣傳。如就蘇聯對華言之。卽蘇聯之共產主義。有妨中國之公共秩序。及社會之組織。蘇聯不得在中國境內宣傳共產是也。

未完。

本館特電

(今朝七時接駐滬訪員來電)

●俄寇全被擊退

綏芬河、滿洲里一帶之俄寇全被華軍擊退。惟俄飛機數架。仍不時飛入國界。偵察華軍情形。

●中東路車通至綏芬

中東路車照常開至綏芬。電線亦已修復。

(同時接駐香港訪員來電)

●江門市廳截留特粉稅

江門市政府截留特粉稅。應地方用。

重要電訊

●華軍砲轟俄疆

戰廿分鐘久被擊退

莫斯科拾三日電。本處昨夕接海參威消息云。駐守綏芬縣曾猛攻屯駐俄邊之華軍支隊。激戰貳拾分鐘久。爲俄軍擊退。同日本處接赤塔城電。華軍又發砲及來復槍攻擊距滿洲里車站五英里之俄疆。又距綏芬縣西南三十五英里之俄疆。亦遭華軍砲擊。該處一帶白俄軍隊。竟侵入俄界。恐嚇赤俄籍民。

●綏芬之役之傷人數

華兵五十工人十八

哈爾濱拾二日電。本處鉄路部職員昨接消息。謂數日前綏芬之役。華兵五十名暨與受傭於中東路之華工拾八名。爲俄軍砲傷。現留醫於該處公醫院。

●中俄戰事沉寂

兩軍各顧原防

奉天十二日電。中俄軍隊前在滿洲邊境衝突事。是星期二日已歸沉寂。是星期晚。兩國哨兵各顧原防。兩不侵犯。祇巡守本國邊境耳。中東鉄路局職員與電報局及稅關員役。已於是星期三日回綏芬辦理職務。

●甯國府啞了

對俄軍侵擾邊事寂不發聲

上海十二日電。國際新聞社訪員電。已往數日俄軍侵擾東三省事。中國政府對之竟沉寂不發聲。似具有一種神秘態度。外人見之。頗覺懷疑。據是日前方遞來消息稱。赤俄軍隊似已聯同取攻勢。侵擾東三省。中國領土。惟甯府中人仍晏然默不作聲。除國民通訊社訪員來電。叙述東三省邊境中俄兩軍衝突事外。並未有官方消息。指明甯府已詳悉東省邊境兩軍有血戰事。料南京外交部不日覆答蘇俄責華兵妄開邊釁。侵擾俄疆之照會。信得此項覆文中。詞語頗嚴峻。

●俄竟歸罪中國

謂華軍屢犯俄邊

莫斯科十貳日電。本處蘇俄政府要人某氏語外國報界訪員云。蘇俄政府不明華兵晏續攻擾俄屬西伯利亞邊境之故。此種舉動。於中國毫無所利。祇加增蘇俄國民之惡感。俄政府對華祇願力守和平。今華兵屢侵俄疆。可見華方故意挑釁。俄外交部接中國政府願意言和。雙方派出代表討論和平解決中東路糾紛之照會。已有拾叁天之久。惟自收接該照會後。迄今未見甯府有何舉動。俾磋商和平解決中東路問題事早日實現。

●張宗昌誤殺案判決

罰欵三百元作了

東京十三日電。張宗昌鎗斃前清遜帝溥儀之堂弟金憲開。致被日警控爲誤殺案。是日由官判決。僅罰日洋三百元了事。

●俄軍退出綏芬

俄飛機仍侵擾華城市

哈爾濱十二日電。已往四十八点鐘至是晚夜分止。華官又拘禁蘇俄籍民三百名於營幕。

由戰事區域遞來消息。多矛盾牴牾。但據官電則謂俄軍已於本月九號退出札倫諾爾及綏芬。惟蘇飛機屢續飛越華界。深入腹地。至穆稜止。中東路西端滿洲里現目靜寂。無甚新聞。

●伍朝樞嚇慌盟會

理事股屢續研究伍氏提案

日內瓦十貳日電。國際聯盟會之理事股員。是日屢續研究中國代表伍朝樞請盟會強迫各國改訂與中國所立之不平等條約之議案。該議案雖經理事股員多數否決。然彼等因伍氏之恐嚇。故仍協同研究此議案應否提出盟會請衆公決。至伍氏雖曾發出中國退出盟會之恐嚇。現仍未實行。查伍氏議案乃根據盟會規章第十九條言。經詳昨報矣。

●外部公表致美第二通牒

要求撤消在華領判權

南京拾三日電。本京外交部是日將第二次致與美國要求撤消領判權之牒文刋發。該牒文乃答覆美外交部日前致中國關於此事之覆文者。蓋中國先曾照會美國。要求撤消該國在華領判權。美外部曾答覆該照會。故今回中國外交部復有第二次致美關於此件之牒文也。此牒文先歷叙中美兩國卽時如何親密。最終則謂中國甚願中美兩國卽時派代表員開會。磋商取消領判權事。

●優生學之新提議

將不合爲人父母者處宮刑

倫敦拾三日電。男女性慾改良會。現開第三次國際大會。該會書記希兒氏是日獻議。宜用教育方法。勸誘世人。使知閹割不合爲父母者。以免生育劣種之利益。凡世界各國人民不論男女。如有惡疾或神經病及犯刑案之劣根性者。宜由政府强迫閹割之。以免生育劣種。遺害社會。在塲之丹嗼國代表倫北博士亦贊成此說。謂此舉極重要。於世界人種改良。很有關係。

●猶太人之復國運動

派員晋謁英理藩部

倫敦十三日電。猶太人復國會是日派有代表數名。晋謁本京理藩部大臣巴史菲路氏。詢英政府因阿剌伯人暴動事。是否願將帕勒斯坦地之統治權拋棄。巴氏答此事實不成問題。蓋無論如何。英政府斷不放棄該地之統治權。該地原爲古之猶太國。數年前英國要人巴科曾宣言使該地復爲猶太人之領土。以便猶太人復在該地立國。現目英政府力持斯旨。決不違背巴科氏之宣言云。

●俄農民暴動

反對官吏强收麥穀

羅馬尼亞京堡喀拉斯十三日電。沿拙吻史朵河之羅國邊境居民。近日屢聞對岸蘇俄邊境內有鎗聲發現。信得此鎗聲之由來。爲蘇俄官吏在天古俚尼亞省强收農民所神之麥穀。致惹起暴動。發鎗抵抗。

本埠新聞

●中華會館通告照錄

雲高華中華會館通告。爲通告事。現接此間西人保護兒童院函稱。請本會館于月之十四日。派員在華區片打街分發牌仔。求我僑民樂助該院經費。本會館該日特派女士在街分發。事關慈善。仰我僑民量力施助可也。此佈。

●黑人之迷信

黑人鐘氏被控私售麥酒案。法官芬利氏昨將案延至今日。鐘氏忽然色變。求情將期更改。因今日爲十三號及星期五。於他不利云。法官准所請。改期拾八號審判。鐘氏始喜形於色。繼而再問拾八號是否星期五日。由法官證明乃星期三日。伊然後得意而去。迷信如此。亦可笑矣。

●電話公司拒市會所請

本埠電話公司董事部主席佐治考氏。昨朝通知市會。謂電話公司決拒絕市會之請將補安古李區加入市區內。一樣看待。聞市會或將此事上訴鐵路委員會裁判。

●商議設置飛機停泊處

市參事苗拉氏。及市律師威廉氏。奉市會之飛機停泊塲特別委員會命。昨晚携該委員會所具章程及議案。前赴城埠謁見省府土地廳。商議欲將詩島及耳安島之海濱。

美和棧　第壹家　臘味發行

Mee Wo Jan Co Ltd　517 Carrall St.　Vancouver B C

啓者本公司係集合美和棧、兆源昌、華安祥、三大家臘味製造廠組織而成。該三大家平日所製之白油腸鴨肝腸。金銀潤。五花肉等。久爲社會歡迎。今爲擴張生意起見。特將三大家臘味製造廠組織成大公司。務求精益求精。以上副僑胞惠顧之雅意。本公司專用上等鮮肉配以上等材料。及正山西汾酒。而本公司主人對于製造臘味。獨具匠心。故所製之貨色。異常鮮明。食味香美。確與別家不同。又經政府特派獸醫官監驗。故用「美和棧」之臘味。不特含英咀華。尤合衛生。現當改組伊始。取價從廉。如蒙賜顧。無論大小。一律歡迎

美和棧有限公司啓

(注)本公司之臘味無論寄至何國何省皆合例入口合例發售

(意)美國各埠加拿大各埠檀香山各埠均有代理發行

▼◎▲占尾利市錦綸昌鄭慶錦啓事

逕啟者弟邇因回國省親特將錦綸昌全盤生意及板偈管工之職託權家叔厚基及舍弟錦潮暫行攝理各親友前欠弟之欵請交與家叔厚基手收自然無誤矣又弟此次歸國叨蒙諸親友餞以盛筵贈以厚貺　高誼隆情至深感激祇因行色匆匆未遑踵門叩謝歉仄殊甚謹綴數言登諸報端聊當握別幷鳴謝悃

◎由心田公司購買擠結請看公司彩獲者在

(第六頁)

Phone Sey. 5658

益生旅店廣告

雲高華　片打街

Yick Sang Rooms
139 Pender St. E.
Vancouver B. C.

本店開設係在雲市華區中心
唯一地址房間床褥潔淨無疵
窗牖通爽冬有煖氣冷熱水喞
浴房皆備香港益生通同接理
店在海旁華麗佈置招呼妥當
尤其餘事歸國回埠上落兩宜
迎送有車不悞行期僑胞下榻
歡迎雕既

雲埠司理人　蔡鮭盛　蔡英秋
香港司理人甄顯常　蔡傑普
黃德揚　黃經緯　露披
蔡廷琰

金然棧唯一臘味

工塲改良機器攝影

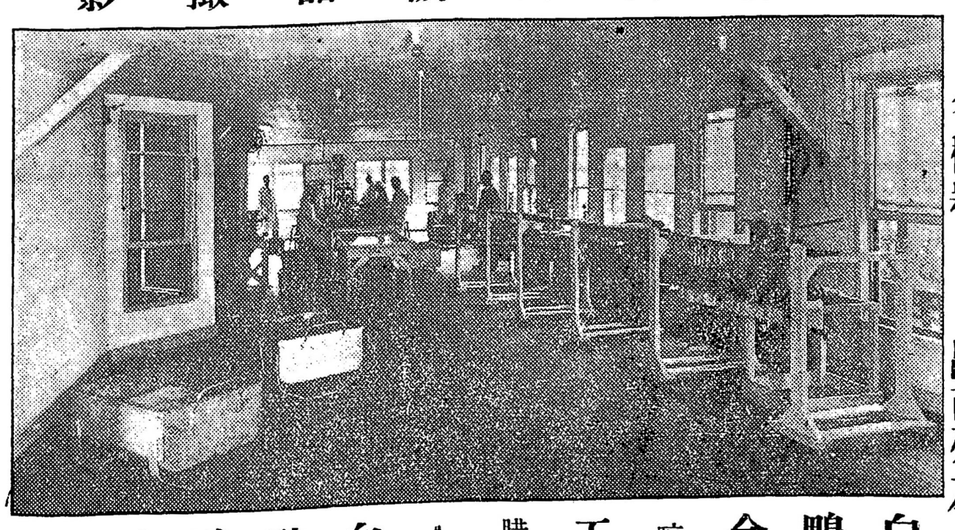

(注)本埠醫官常駐化驗包合衛生
(意)各貨委辦無論何國何省均合法律

本廠良師專製臘味
普通有別欵式齊備
衛生適宜著名遐邇
貨眞價實童叟無欺
僑界光顧歡迎克己
示單指明付貨依期
行情印便函索卽寄

司理李祕披露

(各埠大商均有代售)

埠名開列

金山大埠　域多利埠
舍路埠　雲高華埠
檀香山埠　鳥埠
滿地可埠　砵崙埠

(○各種新製臘味出市列左)

白油腸　金銀潤　臘豬心
鴨潤腸　五花肉　大原鴨
白鴨庄　晾肉豉　臘鴨腎
豉鴨庄　豉鴨片
鴨脚包

Cable Address "Kamyenco"
KAM YEN JAN CO., LTD.
278 Pender St. E. Vancouver B. C
Phone Douglas 5570

通訊處